



Provincia di Modena

Area Economia



Osservatorio demografico 1 gennaio 2014

I cittadini stranieri residenti
in provincia di Modena

dicembre 2014

STATISTICA OSSERVATORIO ECONOMICO-SOCIALE E PROGRAMMAZIONE NEGOZIATA / doc /



www.modenastatistiche.it
Sistema Statistico Nazionale

PROVINCIA DI MODENA

Area Economia

Servizio Statistica Osservatorio economico-sociale e

Programmazione negoziata

OSSERVATORIO DEMOGRAFICO

1 gennaio 2014

I cittadini stranieri residenti in provincia di Modena

Analisi della struttura per sesso, per classi d'età e per cittadinanza
degli stranieri residenti nei comuni e nelle aree della programmazione sovracomunale

Dicembre 2014

SISTEMA STATISTICO NAZIONALE



Provincia di Modena

Area Economia



Osservatorio demografico 1 gennaio 2014

I cittadini stranieri residenti
in provincia di Modena

dicembre 2014

STATISTICA OSSERVATORIO ECONOMICO-SOCIALE E PROGRAMMAZIONE NEGOZIATA / doc /



www.modenastatistiche.it
Sistema Statistico Nazionale

PROVINCIA DI MODENA

OSSERVATORIO DEMOGRAFICO 1 gennaio 2014

I cittadini stranieri residenti in provincia di Modena

Di: Patrizia Benassi, Paola Bursi, Massimiliano Vigarani

Coordinamento di: Patrizia Benassi

Si ringraziano per la collaborazione:

I Servizi Anagrafici dei Comuni della provincia di Modena

Area Economia

Servizio Statistica Osservatorio economico-sociale e Programmazione negoziata

Viale Martiri della Libertà, 34 – 41121 Modena

Tel. 059 – 209336/337 Fax. 059 – 209197

E-mail: statistica@provincia.modena.it

<http://www.modenastatistiche.it>

<http://www.provincia.modena.it>

Copertina e stampa:

Centro Stampa unificato del Comune e della Provincia di Modena

Al fine di favorire la diffusione e l'utilizzazione dei dati e delle informazioni, si autorizza la riproduzione parziale o totale del presente volume, previa citazione della fonte.

Fonte: Servizio Statistica Osservatorio economico-sociale e Programmazione negoziata

PREMESSA

Lo scenario demografico futuro delineato dal recente aggiornamento delle proiezioni numeriche della popolazione mondiale sviluppate dalle Nazioni Unite evidenzia, a fine secolo, un aumento della popolazione mondiale più marcato rispetto a quanto ipotizzato anche solo pochi anni fa. Lo scenario medio, la variante di proiezione ritenuta "più attendibile", ipotizza il passaggio dagli attuali 7,2 miliardi di abitanti, ai 9,6 miliardi attesi nel 2050, fino ad arrivare a 11 miliardi di unità nell'anno 2100. Tale dinamica, oltre a prospettare interrogativi in merito alla sostenibilità dell'impatto demografico sulle risorse disponibili a livelli planetario e sui sistemi di welfare, rimarca ulteriormente la necessità di un monitoraggio e di accurate analisi delle intensità dei conseguenti flussi migratori. Tale esigenza si evidenzia sia con riferimento ai grandi movimenti internazionali, sia per gli spostamenti diretti verso i grandi contesti urbani, con tutte le criticità di natura economico, sociale ed ambientale correlate. Il secondo volume che compone la versione 2014 dell'Osservatorio demografico della Provincia di Modena, dedicato come nelle precedenti edizioni alla popolazione straniera residente, ha fra i suoi obiettivi di corrispondere a questa necessità informativa. Al 1 gennaio 2014 gli stranieri residenti nei comuni modenesi ammontano a 93.386 unità (il 13,3% della popolazione complessiva), contingente che risulta più che raddoppiato nel corso di un decennio. L'analisi di breve periodo evidenzia una contrazione della numerosità complessiva registrata a partire da luglio 2012 (quando la popolazione straniera modenese era pari a 97.004 unità). Gli esiti infatti della crisi economica e le articolate conseguenze degli eventi sismici del 2012 incidono significativamente sull'intensità dei flussi e sulla consistenza numerica della presenza nel territorio modenese. A condizionare ulteriormente lo scenario registrato al 1 gennaio 2014 intervengono le operazioni di rivisitazione postcensuarie delle anagrafi comunali, che si sono protratte per tutto il 2013, e l'evoluzione delle disposizioni legislative in merito all'acquisizione della residenza. Tali elementi, uniti a differenti modalità di estrazione dei dati rispetto agli anni passati, hanno indotto a procedere alla istituzione di una nuova collana dell'Osservatorio demografico che vede nelle Liste Anagrafiche Comunali – LAC, la fonte principale dei dati. La "nuova collana" è, infatti, denominata Osservatorio demografico 1 gennaio 2014 – I cittadini stranieri residenti in provincia di Modena sulla base delle Liste Anagrafiche Comunali. Come nelle precedenti edizioni l'Osservatorio rappresenta lo strumento che consente di procedere alla valutazione di base degli effetti indotti sulla struttura demografica e sugli equilibri sociali dalla presenza straniera nella realtà modenese. L'analisi della struttura per sesso, per classe di età e l'analisi per cittadinanza consentono di evidenziare le peculiarità delle comunità più numerose residenti e delinearne i principali motivi di presenza nel territorio modenese. La presenza di determinati contingenti di popolazione, oltre ad essere correlata alle forze espulsive dei Paesi di origine, risulta determinata dalle caratteristiche del sistema produttivo e del mercato del lavoro locale, che determina in misura significativa l'attrattività di un determinato polo territoriale, oltre a identificare il carattere strutturale della presenza di lavoratori stranieri immigrati, soprattutto in alcune aree ed in specifici comparti.

INDICE

1. DALLE PROSPETTIVE DELLA POPOLAZIONE MONDIALE AL QUADRO DEMOGRAFICO NAZIONALE	7
2. I CITTADINI STRANIERI RESIDENTI: BILANCIO NATURALE E BILANCIO MIGRATORIO	15
2. LA STRUTTURA PER SESSO E PER CLASSI DI ETÀ'	21
3. LE FAMIGLIE	27
4. L'ANALISI PER CITTADINANZA	29
5. LA CONCENTRAZIONE TERRITORIALE DEGLI STRANIERI	37
APPENDICE STATISTICA	49
NOTE METODOLOGICHE	79
BIBLIOGRAFIA	85

1. DALLE PROSPETTIVE DELLA POPOLAZIONE MONDIALE AL QUADRO DEMOGRAFICO NAZIONALE

In data 31 ottobre del 2011, lo United Nations Fund for Population Activities – UNFPA delle Nazioni Unite, ha registrato la nascita dell'abitante numero sette miliardi del pianeta Terra. Pur trattandosi ovviamente di una data dalla valenza simbolica, l'evento ha stimolato il dibattito sul futuro della popolazione mondiale e sulla sostenibilità dell'impatto demografico sulle risorse planetarie. Tale interesse viene ciclicamente portato all'attenzione pubblica dai mezzi di comunicazione per poi rapidamente scemare. Il fenomeno dell'aumento della popolazione mondiale e, ancor più, le sue conseguenze sulle risorse disponibili a livello globale e sugli equilibri geopolitici dovrebbero invece essere costantemente al centro dell'attenzione pubblica. Nei primi millenni di storia dell'umanità la crescita demografica ha registrato una dinamica lenta: il miliardesimo abitante nacque intorno al 1800 e fu necessario un altro secolo per toccare quota due miliardi. Nel XX secolo, la crescita demografica è stata inizialmente più rapida e all'inizio degli anni '60 la popolazione mondiale ha raggiunto il suo terzo miliardo. In seguito, pur rallentando il ritmo di crescita, ogni 12-13 anni si è registrato un aumento di un ulteriore miliardo di unità, fino ai sette miliardi di abitanti odierni. Dal 1950 la popolazione mondiale è incrementata di 4 miliardi e mezzo di unità (Cfr. Bibl [a]). La recente revisione delle proiezioni demografiche internazionali, realizzata dalla Population Division del Dipartimento affari economici e sociali delle Nazioni Unite (UNDESA), evidenzia un aumento della popolazione mondiale maggiore di quanto ipotizzato nella edizione precedente del 2010 grazie soprattutto alle dinamiche relative al continente africano [b]. Si stima che l'ammontare complessivo della popolazione mondiale potrebbe passare, nell'anno 2050, dagli attuali 7,2 miliardi di persone (dato aggiornato a luglio 2013) a circa 8,3 miliardi di unità nella variante bassa e a 9,6 miliardi nello scenario medio (la variante ritenuta "più attendibile"), con una fecondità media mondiale di mezzo bambino in più per donna rispetto alla variante bassa (che significa a livello mondiale un tasso di 2,24 bambini per donna nel 2050). La popolazione mondiale al 2050 raggiungerebbe, invece, i 10,9 miliardi di abitanti nella variante alta (con una fecondità media mondiale di mezzo bambino in più per donna rispetto alla variante media) mentre supererebbe gli 11 miliardi di unità nella variante che prevede una fecondità costante rispetto al livello attuale. Anche ampliando l'arco temporale di proiezione all'anno 2100 si stimano incrementi numerici della popolazione mondiale significativamente più marcati rispetto a quelli delineati nelle edizioni precedenti. Tale rivisitazione "verso l'alto", oltre ad essere determinata dall'allungamento della vita media a livello mondiale, risulta correlata agli attuali livelli medi della fecondità complessiva sui quali si incardinano le nuove stime. Si tratta di livelli più elevati di quelli registrati in passato e ipotizzati nelle precedenti proiezioni, trainati soprattutto da alcune realtà africane ed asiatiche. Nel 2100 si raggiungerebbero quasi 29 miliardi di abitanti a fecondità media costante come l'attuale, poco meno di 17 miliardi nella variante alta, quasi 11 miliardi nella variante media (corrispondente a un tasso di 1,99 bambini per donna nel 2100 a livello mondiale) e, infine, si stimano circa 7 miliardi di abitanti nella variante bassa. Concentrandosi sulla variante media, si evidenzia che la popolazione mondiale, nel caso restino valide per tutto il periodo di proiezione le ipotesi alla base

Grafico 1.A - Popolazione MONDIALE. Serie storica 1950-2010 e proiezioni 2011-2100 secondo le 4 varianti di sviluppo. Valori assoluti in migliaia.

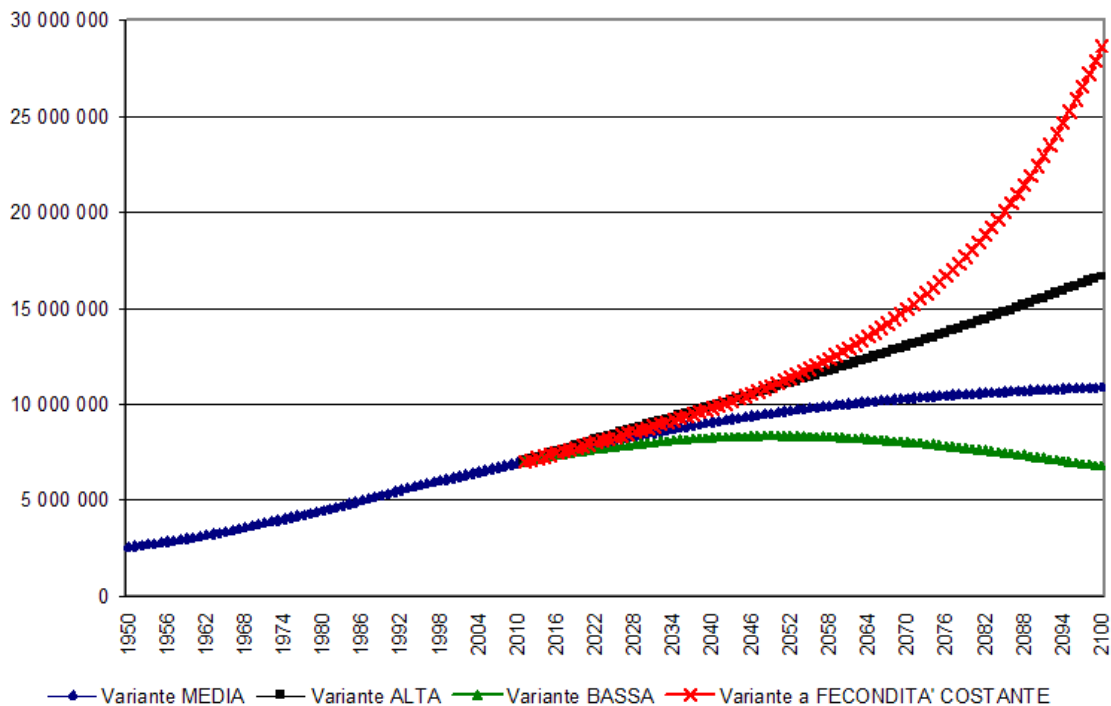

Fonte: Nazioni Unite, revisione giugno 2012

di tale scenario, toccherebbe quasi quota 11 miliardi di persone prima di stabilizzarsi (superando significativamente la soglia dei 9 miliardi di unità delineata nella Revision 2010). Si tratta di 3,7 miliardi di persone in più rispetto ad oggi; un incremento, cioè, pari a quanto era il totale della popolazione mondiale nel 1970 e che si concentrerà quasi esclusivamente nei Paesi in via di sviluppo dove vivono oggi 5,9 miliardi di persone, che diventeranno 8,2 miliardi nel 2050 e 9,6 miliardi nel 2100 (erano 2,1 miliardi di unità nell'anno 1960). Nel complesso, nei prossimi anni l'aspettativa di vita è prevista in aumento nei Paesi sviluppati e in quelli in via di sviluppo. A livello globale, si prevede di raggiungere mediamente i 76 anni nel periodo 2045-2050 e gli 82 anni nel 2095-2100. Entro la fine del secolo, le persone nei Paesi sviluppati potrebbero vivere in media 89 anni, a fronte degli 81 anni stimati nelle regioni in via di sviluppo (Cfr. Bibl [c]).

La popolazione dell'Africa sub-sahariana è quella che crescerà al ritmo più elevato. Per la fine del secolo la popolazione del continente africano quasi quadruplicherà, guidata dalla crescita della Nigeria. Il Paese è di

Grafico 1.B - Popolazione MONDIALE. Aree più sviluppate e Aree in via di sviluppo. Serie storica 1950-2010 e proiezioni 2011-2100. Variante MEDIA. Valori assoluti in migliaia.

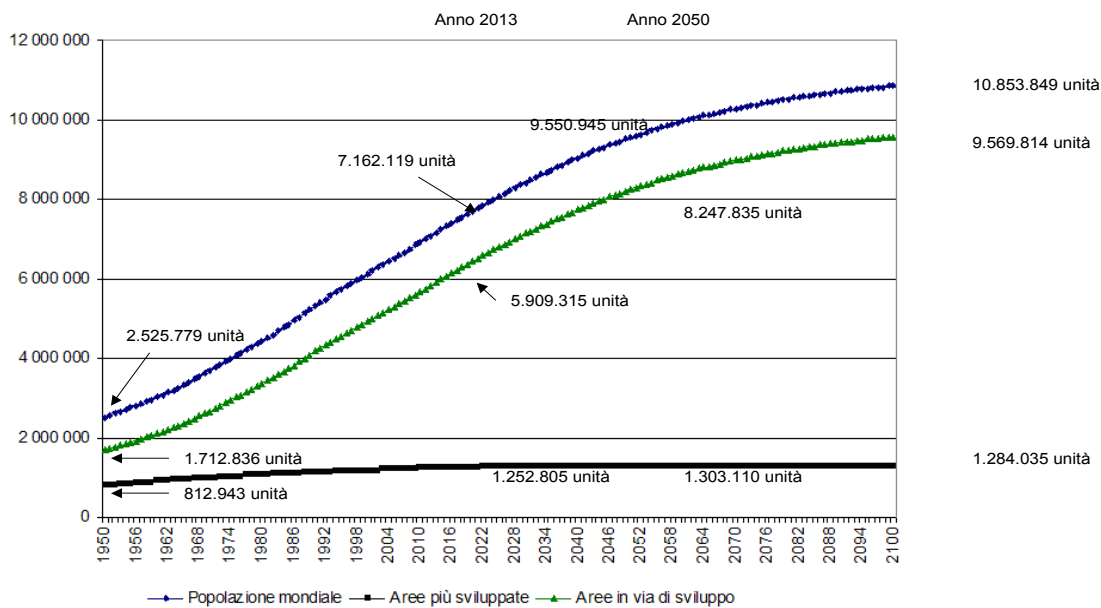

Fonte: Nazioni Unite, revisione giugno 2012

Grafico 1.C - Popolazione EUROPEA. Serie storica 1950-2010 e proiezioni 2011-2100 secondo le 4 varianti di sviluppo. Valori assoluti in migliaia.

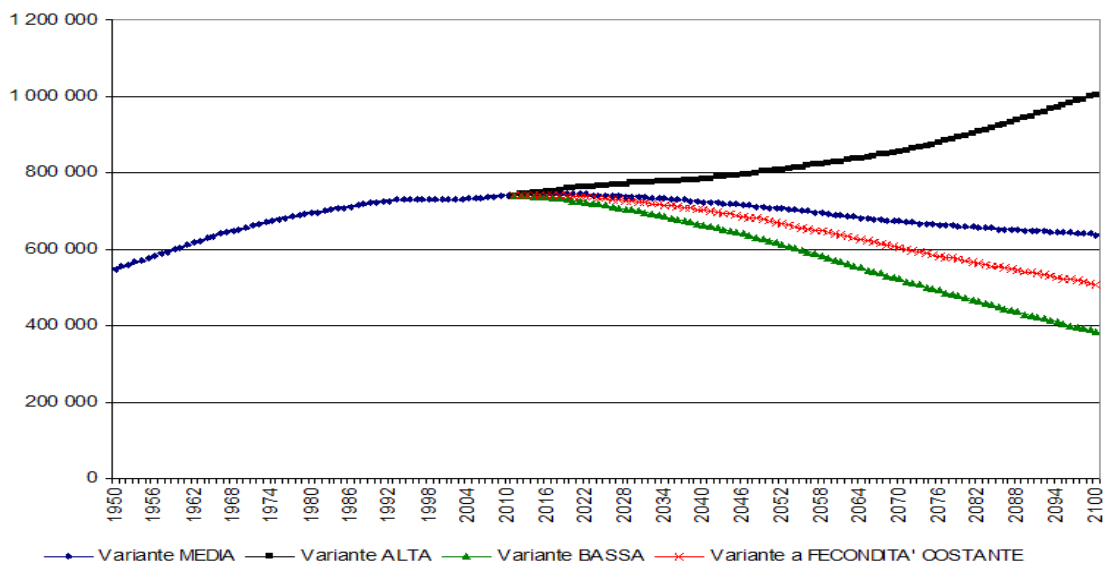

Fonte: Nazioni Unite, revisione giugno 2012

Tab. 1.1: Popolazione mondiale per macro aree territoriali. Dato al 1950 e previsioni 2013, 2050 e 2100. Varianti MEDIA, ALTA, BASSA E A FECONDITA' COSTANTE. Valori assoluti in migliaia.

Aree	Variante MEDIA			Variante ALTA			Variante BASSA			Variante A FECONDITA' COSTANTE			
	1950	2013	2050	2100	2013	2050	2100	2013	2050	2100	2013	2050	2100
TOTALE MONDIALE	2.525.779	7.162.119	9.550.945	10.853.849	7.195.452	10.868.444	16.641.244	7.128.540	8.341.706	6.750.256	7.175.187	11.089.178	28.646.425
Aree più sviluppate	812.943	1.252.805	1.303.110	1.284.035	1.258.017	1.470.258	1.959.544	1.247.593	1.148.504	801.409	1.252.364	1.268.070	1.152.181
Aree in via di sviluppo	1.712.836	5.909.315	8.247.835	9.569.814	5.937.435	9.398.185	14.681.700	5.880.947	7.193.202	5.948.847	5.922.823	9.821.109	27.494.244
di cui: Paesi meno sviluppati	195.229	898.433	1.810.590	2.927.745	902.344	2.043.024	4.265.929	894.465	1.593.999	1.943.545	903.471	2.551.857	13.590.176
AFRICA	228.827	1.110.635	2.393.175	4.184.577	1.115.335	2.685.586	6.007.405	1.105.935	2.119.218	2.826.100	1.114.009	3.210.362	17.220.916
Africa orientale	67.033	373.202	889.221	1.557.309	374.755	978.075	2.249.368	371.650	767.295	1.044.816	375.648	1.253.316	7.104.245
Africa centrale	26.193	135.750	316.111	546.195	136.275	353.653	789.322	135.226	280.884	366.358	136.064	447.262	2.834.541
Africa settentrionale	49.332	210.002	318.729	368.932	211.030	363.265	567.776	208.975	277.428	226.993	209.980	378.297	905.424
Africa meridionale	15.588	60.425	74.562	76.762	60.734	87.160	126.819	60.115	63.135	43.406	60.605	87.866	151.349
Africa occidentale	70.681	331.255	814.552	1.635.380	332.542	903.433	2.274.119	329.969	730.477	1.144.527	331.711	1.043.620	6.225.357
ASIA	1.395.749	4.298.723	5.164.061	4.711.514	4.319.530	5.911.979	7.558.007	4.277.670	4.481.713	2.739.479	4.307.086	5.804.809	8.970.690
Asia orientale	666.249	1.620.807	1.605.341	1.261.446	1.628.697	1.827.461	2.056.430	1.612.918	1.403.750	712.258	1.619.672	1.540.241	1.003.760
Asia centro meridionale	510.298	1.813.416	2.398.180	2.291.182	1.822.268	2.756.955	3.666.650	1.804.564	2.070.200	1.337.671	1.820.204	2.907.314	5.483.270
Asia centrale	17.499	64.370	86.154	87.733	64.706	99.388	141.715	64.034	74.034	50.616	64.472	98.168	165.133
asia meridionale	492.799	1.749.046	2.312.026	2.203.449	1.757.562	2.657.567	3.524.935	1.740.529	1.996.166	1.287.056	1.755.733	2.809.147	5.318.137
Sud est asiatico	167.986	618.793	787.535	758.021	621.700	905.473	1.225.116	615.632	680.238	438.030	620.500	893.768	1.361.143
Asia occidentale	51.216	245.707	373.006	400.865	246.865	422.091	609.811	244.556	327.525	251.521	246.709	463.486	1.122.518
EUROPA	549.043	742.452	709.067	638.816	745.618	804.400	1.005.317	739.287	621.781	383.464	741.670	673.442	508.045
Europa orientale	220.144	294.162	246.523	198.674	295.548	285.015	336.915	292.775	211.921	107.174	293.680	226.133	129.458
Europa settentrionale	78.030	100.404	115.768	123.853	100.805	130.063	184.659	100.004	102.461	79.614	100.388	114.567	118.672
Europa meridionale	108.352	155.827	150.889	128.527	156.476	169.264	198.385	155.177	133.934	78.977	155.650	142.481	94.893
di cui: Italia	46.367	60.990	60.015	54.598	61.229	66.982	82.137	60.751	53.523	34.627	60.892	55.997	39.024
Europa occidentale	142.517	192.060	195.887	187.761	192.788	220.058	285.358	191.331	173.466	117.700	191.952	190.260	165.021
America centro meridionale	167.869	616.645	781.566	736.228	619.688	902.109	1.214.818	613.601	673.500	420.331	618.208	885.363	1.297.971
America caraibica	17.091	42.517	47.647	41.131	42.712	55.060	69.652	42.323	40.984	22.335	42.639	55.673	88.895
America centrale	38.318	167.387	228.833	227.613	168.236	264.320	372.041	166.538	196.899	131.473	167.995	272.884	493.229
America meridionale	112.460	406.740	505.086	467.484	408.739	582.729	773.125	404.740	435.618	266.524	407.574	556.806	715.847
America settentrionale	171.615	355.361	446.201	513.065	356.813	500.480	753.838	353.908	395.173	334.831	355.855	463.064	534.919
OCEANIA	12.675	38.304	56.874	69.648	38.468	63.889	101.859	38.139	50.321	46.051	38.360	62.139	113.884

Fonte: Nazioni Unite, revisione giugno 2012

poco più grande del Texas, negli Usa, e si avvia a superare la popolazione degli Stati Uniti diventando il terzo Paese più popoloso del mondo entro il 2050 (attualmente il Paese più popoloso è la Cina, seguono India e Usa). L'Europa nel suo complesso (743 milioni di abitanti previsti all'inizio 2015) è caratterizzata da un'elevata densità di popolazione, seconda solo all'Asia. Dopo una fase di crescita zero, la popolazione europea attraversa una fase di declino demografico causato dalla diminuzione della natalità, che la porterà ad essere l'unico continente al mondo che registrerà una contrazione numerica della popolazione da qui al 2050. La popolazione del continente europeo, caratterizzata da una fecondità al di sotto del livello di sostituzione, continuerà a ridursi e vedrà accentuarsi le sfide, già in atto, collegate all'assistenza e al sostegno ad una popolazione in rapido invecchiamento. In tale contesto si inserisce a pieno la situazione italiana (anno 1950 - 46.367 milioni di abitanti; nel 2013 - 60.990 ab.; nel 2030 - 61.212 ab.; nel 2050 - 60.015 ab. e infine nel 2100 - 54.598 ab.). In prospettiva, l'invecchiamento di coorti numericamente importanti anche nei Paesi extraeuropei evidenzia, in misura ancora più accentuata rispetto al contesto europeo, il problema della tenuta delle politiche di welfare. Tale criticità risulta essere legata sia all'elevata consistenza dei valori assoluti in gioco che alle caratteristiche dello Stato Sociale di molte di queste realtà territoriali (nella maggior parte dei casi inadeguate a reggere l'urto di un tale fenomeno)

Al di là dei valori puntuali, le proiezioni realizzate dalle Nazioni Unite delineano una ulteriore evoluzione, rispetto al recente passato, delle dinamiche demografiche che caratterizzano le varie aree del pianeta. Dinamiche che, messe in relazione alle variabili sociali, economiche ed ambientali, andranno a determinare la portata dei principali flussi migratori internazionali attesi per i prossimi anni. Nel breve periodo, entro il prossimo decennio, la popolazione in età lavorativa che nei Paesi in via di sviluppo si aggiungerà a quella già esistente sarà di oltre 400 milioni di persone: l'emergenza lavorativa già oggi critica tenderà inevitabilmente ad aggravarsi, con effetti persistenti sul piano delle migrazioni internazionali. Parallelamente, problemi ben noti in Italia come quelli dell'equilibrio dei conti del sistema pensionistico risentiranno dell'aumento della quota della popolazione ultrasessantenne: 287 milioni di persone nel 2013, 417 milioni nel 2050 e 440 milioni nel 2100 nei Paesi OCSE; ancora maggiore l'incremento e il numero assoluto nei Paesi in via di sviluppo (dove il sistema di welfare state è molto meno diffuso): 554 milioni di abitanti nel 2013, 1,6 miliardi nel 2050 e ben 2,5 miliardi nel 2100.

In base alle stime attuali fornite dalle Nazioni Unite, i Paesi che saranno caratterizzati dai saldi migratori netti numericamente più consistenti (stima annuale per il periodo 2013 -2050) saranno gli Stati Uniti (1 milione di unità/anno), il Canada (205.000 unità/anno), Il Regno Unito (172.500 unità/anno), l'Australia (150.000 unità/anno), l'Italia (131.250 unità/anno), la Russia (127.500 unità/anno), la Francia (106.250 unità/anno) e la Spagna (102.500 unità/anno). I Paesi che dovrebbero registrare nei prossimi decenni i deflussi netti maggiori (stima annuale per il periodo 2013 -2050) saranno il Bangladesh (331.000 unità/anno), la Cina (300.000 unità/anno), l'India (284.500 unità/anno), il Messico (210.000 unità/anno), il Pakistan (170.050 unità/anno), l'Indonesia (140.000 unità/anno), le Filippine (92.500 unità/anno).

Oltre ai movimenti migratori fra Paesi in via di sviluppo e Paesi "ricchi", si evidenziano anche i flussi diretti dai "luoghi più poveri" ai territori in via di sviluppo che registrano un reddito medio di poco superiore a quello del Paese o dell'area di provenienza. Si tratta di una immigrazione (sia interna che internazionale) che vede milioni di persone spostarsi verso la periferia dei grandi contesti urbani dei Paesi in via di sviluppo (in prospettiva i poli metropolitani attrattori caratterizzati dalle dinamiche più intense saranno realtà come Lagos, Kinshasa, Addis Abeba, Dar es Salaam, Niamey), con tutte le criticità di natura economico, sociale ed ambientale correlate.

Di fronte a queste previsioni, gli studiosi di popolazione si dividono in due grandi gruppi: i "pessimisti", ovvero coloro che evidenziano gli svantaggi del processo di crescita della popolazione mondiale, quali i rendimenti economici decrescenti dai quali non potrà che derivare un deterioramento del benessere acquisito, poiché le risorse come terra, acqua, aria e minerali sono limitate, solo in parte, sostituibili e sono dunque destinate a porre un limite alla crescita. Il contrasto tra popolazione e ambiente risulta evidente anche dall'inquinamento provocato dalle attività industriali e dal degrado che deriva dall'occupazione dello spazio terrestre da attività umane, agricole, industriali, residenziali. Infine, anche la salute e l'ordine nei rapporti umani e sociali sembrano, per i pessimisti, essere minacciati dall'incapacità di espandere a lungo e per tutti la produzione di cibo. Sul versante opposto, coloro che vengono definiti "ottimisti", sono convinti che la popolazione sia capace di adeguarsi alla propria crescita numerica. Ciò avverrebbe grazie al progresso tecnico che riuscirebbe ad assicurare la sostituibilità delle materie prime e la crescita della produttività dell'agricoltura. In aggiunta, l'aspetto del deterioramento ambientale causato dalle attività senza regole si risolverebbe attraverso l'imputazione dei costi ai responsabili, in modo da invertire alcuni meccanismi perversi. Schierarsi nell'una o nell'altra direzione è difficile, sicuramente la storia della popolazione insegna che nel passato, soprattutto recente, gli individui sono stati in grado di autoregolarsi in ottica malthusiana, agendo attraverso diverse strategie di matrimonio e riproduzione, migrazioni e difese dalle malattie per contrastare i limiti posti dall'ambiente esterno.

La fotografia attuale dell'Italia, scattata dall'Istat e riportata nel Bilancio demografico Nazionale, si inserisce nello scenario di proiezione sinteticamente descritto nelle pagine precedenti. Al 31 dicembre 2013 la popolazione residente in Italia ammonta a 60.782.668 unità, di cui quasi 5 milioni con cittadinanza straniera (4.922.085 unità, l'8,1% dei residenti complessivi). La popolazione complessiva è stata calcolata prendendo come base il dato legale al Censimento generale del 2011 e i dati di flusso del biennio 2012-13. L'incremento complessivo popolazione anagrafica è pari all'1,8% (+1.097.441 unità rispetto al 2012). Oltre il 97% di tale crescita è determinata dalle operazioni di revisione anagrafica post-censuaria. Nel corso del 2013, infatti, l'incremento reale della popolazione, dovuto alla dinamica naturale e a quella migratoria, registra una crescita molto contenuta pari a circa 30 mila unità (+0,1% rispetto al 2012) dovuta alle migrazioni dall'estero (il cui numero risulta comunque in contrazione nell'ultimo triennio) che compensano il saldo naturale complessivo negativo. Nel 2013 prosegue la dinamica di diminuzione del numero totale delle nascite registrata nell'ultimo quinquennio. Gli effetti della situazione economica

complessiva sulla natalità si sommano a quelli strutturali dovuti alle importanti modificazioni della popolazione femminile in età feconda. Con l'uscita dall'età fertile delle generazioni più numerose, si registra una progressiva riduzione delle potenziali madri, dovuta al prolungato calo delle nascite iniziato all'incirca a metà anni '70, con effetti che saranno amplificati nei prossimi anni. Anche il contributo positivo alla natalità generato dalle donne straniere sembra mostrare i primi segnali di rallentamento (Cfr. Bibl [d]).

2. I CITTADINI STRANIERI RESIDENTI: BILANCIO NATURALE E BILANCIO MIGRATORIO

Le dinamiche demografiche relative alla componente straniera rappresentano il volano che influenza, in misura determinante, la direzione e l'intensità dei saldi naturali e migratori che caratterizzano il generale quadro demografico modenese.

La componente straniera rappresenta una delle principali leve di crescita numerica della popolazione, sia per l'apporto dei flussi migratori che per i più elevati livelli di fecondità. Tale contingente, inoltre, costituisce una parte importante delle Forze di Lavoro attive, in particolare in una realtà produttiva come quella modenese, pur a fronte di un rallentamento dei flussi che ha portato, nell'ultimo anno, alla contrazione del numero assoluto di residenti. Tale dinamica risulta correlata alla crisi economica e legata, nell'ultimo biennio, alle articolate conseguenze degli eventi tellurici che hanno colpito le province di Modena, di Bologna e di Ferrara nel maggio 2012.

Il quadro quantitativo elaborato in questa analisi evidenzia in misura significativa gli effetti numerici della revisione anagrafica conseguente al Censimento generale della popolazione e delle abitazioni dell'ottobre 2011. L'Istat ha stabilito nel 31/12/2013 il termine ultimo per completare le operazioni di verifica post-censuaria e si ricorda che la popolazione legale è stata pubblicata in Gazzetta Ufficiale (n. 294 del 18-12-2012). Ad accrescere la complessità della ricostruzione del quadro numerico anagrafico relativo ai dati di flusso 2013 e ai dati di stock al 1 gennaio 2014 interviene, inoltre, l'evoluzione delle disposizioni legislative in merito alle procedure di acquisizione della residenza nei comuni italiani (Decreto Legge 9 febbraio 2012, n.5 convertito con modificazioni in Legge il 4 aprile 2012, n.35), che rende possibile prendere la residenza (ovvero risultare presenti nei registri anagrafici del comune di arrivo) entro due giorni lavorativi dal momento della richiesta, procrastinando, rispetto al passato, la fase di controllo, di verifica e di completamento della pratica di iscrizione. Tali elementi, uniti alle diverse modalità di estrazione dei dati dalle diverse fonti, non consentono, in particolare per il triennio 2011-2013, di utilizzare, congiuntamente e in serie storica, i dati desumibili da fonte anagrafica comunale e da fonte Istat. In particolare, le discrepanze numeriche osservabili tra le due fonti, riguardo all'ammontare della popolazione e dei flussi demografici, sono dovute alle diverse epoche di riferimento: specificamente, per la fonte anagrafi comunali, i dati si riferiscono alla popolazione presente nei registri anagrafici al 31.12., data alla quale le operazioni di iscrizione/cancellazione in anagrafe possono essere ancora in itinere, mentre per la fonte Istat, i dati della popolazione residente contenuta nei registri anagrafici al 31.12. sono comprensivi delle sole pratiche amministrative di iscrizione/cancellazione completate entro l'anno. In attesa di un allineamento fra i diversi giacimenti informativi, le criticità sopra esposte inducono, ad una scelta metodologica di discontinuità con le passate edizioni dell'Osservatorio Demografico. Pertanto sono state assunte quali fonti primarie per la consistenza demografica della popolazione e dei flussi: 1) le Liste Anagrafiche Comunali (LAC) riferite alla data del 31 dicembre 2013, per i dati di stock all'1 gennaio 2014; 2) i dati Istat relativi ai Bilanci demografici di popolazione al 31/12 per ciò che riguarda i flussi demografici (nati, morti, iscritti e cancellati).

Dal punto di vista metodologico, quindi, l'interpretazione dei dati afferenti al quadro conoscitivo riportato nelle pagine che seguono tiene conto delle criticità informative sopra esposte.

L'analisi delle caratteristiche dei cittadini stranieri iscritti nelle anagrafi comunali consente di evidenziare, ogni anno ed in ciascuna realtà comunale, la consistenza del flusso immigratorio ufficiale: questi cittadini rappresentano la parte numericamente più rilevante della crescita demografica, nonché quella

Tab. 2.1. Cittadini stranieri residenti in provincia di Modena, nel comune Capoluogo, nella regione Emilia- Romagna e in Italia – Al 01.01 degli anni 1998-2013 – Valori assoluti, variazioni % e composizioni %

ANNI	PROVINCIA DI MODENA					COMUNE DI MODENA			EMILIA ROMAGNA			ITALIA		
	Valori assoluti	Var. % su anno prec.	% su pop.- resid.	%sul totale stranieri in regione	%su tot. stranieri in Italia	Valori assoluti	% su pop.- resid.	%sul totale stranieri in provincia	Valori Assoluti	Var. % su anno prec.	% su pop. resid.	Valori Assoluti	Var. % su anno prec.	% su pop.- resid.
1998	15.937	15,1	2,6	19,6	1,6	6.053	3,5	38,0	81.265	15,2	2,1	991.678	12,1	1,7
1999	18.312	14,9	3,0	19,6	1,6	6.876	3,9	37,5	93.555	15,1	2,4	1.116.394	12,6	1,9
2000	21.567	17,8	3,4	19,6	1,7	7.900	4,5	36,6	110.168	17,8	2,8	1.270.553	13,8	2,2
2001*	25.553	18,5	4,0	19,6	1,7	9.219	5,2	36,1	130.304	18,3	3,3	1.464.589	15,3	2,5
2002*	29.933	17,1	4,7	19,5	1,9	10.509	5,9	35,1	153.379	17,7	3,8	1.592.509	8,7	2,8
2003	33.951	13,4	5,3	19,1	1,9	11.734	6,6	34,6	177.401	15,7	4,4	1.803.876	13,3	3,1
2004	41.674	22,7	6,4	19,8	2,1	13.600	7,6	32,6	210.397	18,9	5,2	1.990.159	10,7	3,4
2005	49.922	19,8	7,6	19,4	2,1	16.090	8,9	32,2	257.161	22,2	6,2	2.402.157	20,7	4,1
2006	55.088	10,3	8,3	19,1	2,1	17.593	9,7	31,9	288.844	12,3	6,9	2.670.514	11,2	4,5
2007	59.943	8,8	8,9	18,8	2,0	18.710	10,4	31,2	318.076	10,1	7,5	2.938.922	10,1	5
2008	67.316	12,3	9,9	18,4	2,0	20.070	11,2	29,8	365.720	15	8,6	3.432.651	16,8	5,8
2009	76.282	13,3	11,1	18,9	2,0	22.857	12,6	30,0	404.164	10,5	9,3	3.789.269	10,4	6,3
2010	82.596	8,3	11,9	17,8	2,0	24.918	13,6	30,2	462.784	14,5	10,5	4.235.059	11,8	7,0
2011	89.346	8,2	12,7	17,8	2,0	27.154	14,7	30,4	500.585	8,2	11,3	4.570.317	7,9	7,5
2012	94.359	5,6	13,4	17,8	2,3	28.718	15,4	30,4	530.014	5,9	11,9	<u>4.052.081</u>	<u>-11,3</u>	<u>6,8</u>
2013	96.671	2,5	13,7	17,7	2,2	29.517	15,9	30,5	547.552	3,3	12,2	<u>4.387.721</u>	<u>8,3</u>	<u>7,4</u>
2014	93.386	-3,4	13,3	17,4	1,9	28.211	15,3	30,2	536.022	-2,1	12,0	<u>4.922.085</u>	<u>12,2</u>	<u>8,1</u>

* regione Emilia-Romagna: stime su dati ISTAT per gli anni 2002 e 2003 mediante interpolazione con curva esponenziale

$y = 0,8718e0,1472x$ ($R2 = 0,9961$); Italia: stime su dati ISTAT per gli anni 2002 e 2003 mediante interpolazione con curva esponenziale

$y = 0,8509e0,1189x$ ($R2 = 0,9968$);

Fonte: Servizio Osservatori statistici e Programmazione negoziata della Provincia di Modena - Elaborazioni su dati anagrafici e ISTAT - Cittadini stranieri. Bilancio demografico e popolazione residente al 1/01 (<http://demo.istat.it>) . Regione Emilia Romagna per dati 1/1/2013 e 1/1/2014

Graf. 2.A. Cittadini stranieri residenti in provincia di Modena, nel comune Capoluogo, nella regione Emilia- Romagna e in Italia – Al 01.01 degli anni 2001-2014 – Incidenza percentuale sul complesso dei residenti.

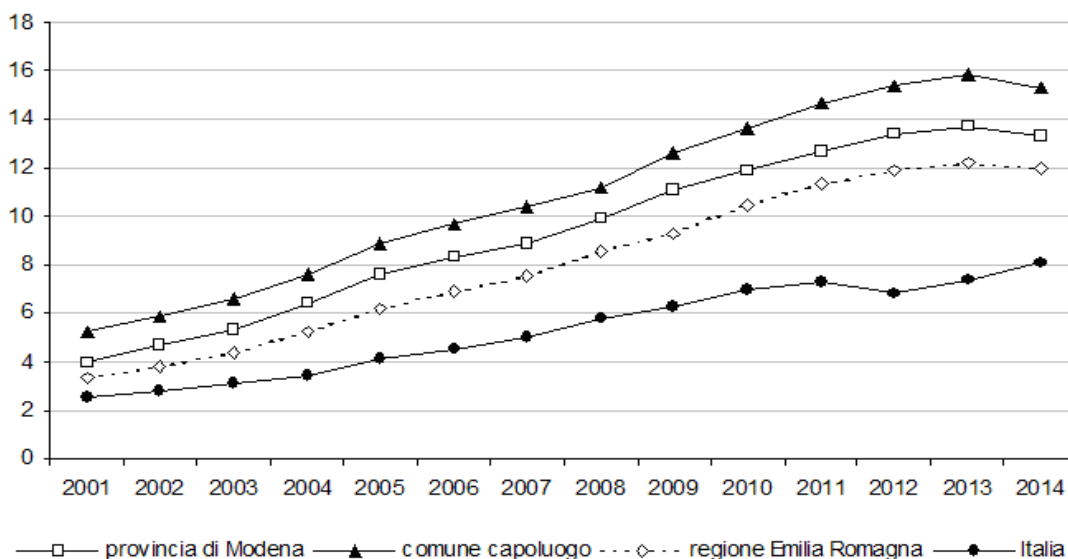

Fonte: Servizio Osservatori statistici e Programmazione negoziata della Provincia di Modena - Elaborazioni su dati anagrafici e ISTAT - Cittadini stranieri. Bilancio demografico e popolazione residente al 1/01 (<http://demo.istat.it>) . Regione Emilia Romagna per dati 1/1/2013 e 1/1/2014

Graf. 2.B Cittadini stranieri residenti in provincia di Modena e nel capoluogo – Al 1.01 degli anni 2005-2014 – Valori assoluti e composizioni percentuali

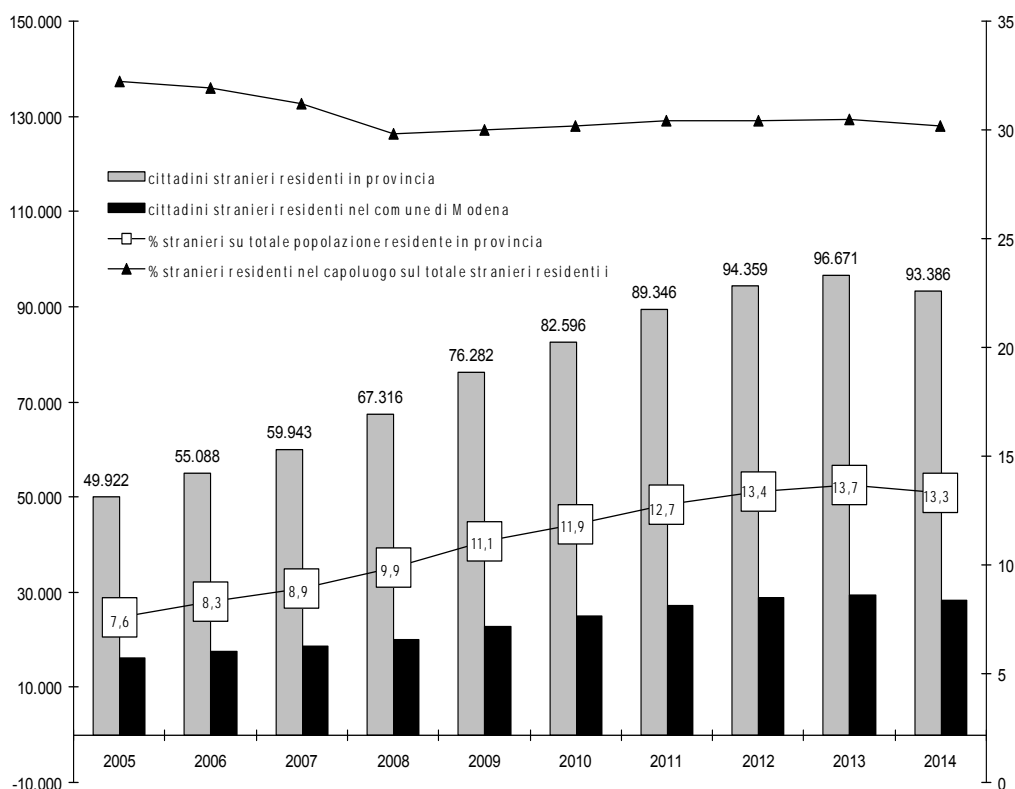

Fonte: Servizio Osservatori statistici e Programmazione negoziata della Provincia di Modena - Elaborazioni su dati delle Anagrafi comunali

potenzialmente più stabile del fenomeno, pur essendo caratterizzata da una sostenuta propensione alla mobilità sul territorio. La direzione dei flussi migratori, sia nazionali che internazionali, non è assolutamente casuale. Ciò significa che le persone possono seguire reti etniche e/o si dirigono verso zone particolari in cui le possibilità di lavoro e le condizioni di vita sono indubbiamente migliori rispetto a quelle dei Paesi di origine e ciò è tanto più vero se si tiene conto che molti individui provengono da Paesi in via di sviluppo. I fattori che possono spiegare i flussi migratori sono molteplici e talora intrecciati. Tra questi si possono ricordare l'effetto spinta dai Paesi di origine derivante dall'esplosione demografica, l'effetto attrazione dei Paesi di destinazione dovuto ai differenziali di reddito tra Nord e Sud del mondo, la diffusione di modelli socio-culturali occidentali, ecc. Sono ormai note le determinanti socio-economiche della presenza straniera nel modenese, prevalentemente legata alle opportunità lavorative offerte dal locale mercato del lavoro. Inoltre, agiscono anche sulla componente straniera gli effetti della segmentazione del mercato del lavoro a livello territoriale e settoriale, riconducibili alla dicotomia Nord/Sud ed Aree urbane/Aree rurali. Le caratteristiche del sistema produttivo e del mercato del lavoro locale determinano il carattere strutturale della presenza di lavoratori stranieri immigrati, soprattutto in alcune aree ed in specifici comparti.

L'analisi presentata nelle pagine che seguono consente una valutazione di base degli effetti indotti sulla struttura demografica e sugli equilibri sociali dalla presenza

straniera in provincia di Modena. La fonte anagrafica e i dati desumibili dalle elaborazioni effettuate dall'Istat, con le cautele metodologiche evidenziate in premessa, forniscono le informazioni di base per analizzare gli aspetti riguardanti le caratteristiche quantitative del fenomeno in rapporto alla nazionalità ed alcuni aspetti qualitativi della popolazione straniera, quali il sesso, l'età, i flussi anagrafici (nati, morti, iscritti e cancellati) con articolazioni anche di carattere comunale [V. Note metodologiche A.2].

La consistenza del contingente straniero residente in provincia di Modena al primo gennaio 2014 ammonta complessivamente a 93.386 unità (contingente che risulta più che raddoppiato nel corso dell'ultimo decennio). L'analisi di breve periodo effettuata sui dati anagrafici trimestrali [Cfr.], evidenzia, come anticipato in premessa, una contrazione della numerosità complessiva degli stranieri residenti registrata a partire da luglio 2012 (quando la popolazione straniera modenese era pari a 97.004 unità).

Gli anni di flusso migratorio più intenso hanno riguardato, in particolare, l'immigrazione femminile con la regolarizzazione delle colf e delle "badanti", ovvero persone, in genere donne, adibite alla pulizia della casa, alla cura personale e all'assistenza di un soggetto non autosufficiente.

A livello nazionale, l'incremento di flussi migratori costituiti da donne, provenienti prevalentemente dai Paesi dell'Europa orientale, che trovano uno sbocco occupazionale nel lavoro di cura e assistenza, non solo ha contribuito a ridefinire la complessa realtà dell'immigrazione all'interno del mercato del lavoro nella società italiana, ma al contempo ha evidenziato un significativo cambiamento nella domanda di forza di lavoro.

Le indagini campionarie effettuate a livello regionale[a] evidenziano come le famiglie, davanti alla necessità di trovare un appoggio esterno per la cura dell'anziano non autosufficiente, decidano di non ricoverarlo in una struttura residenziale, ma di affidarsi ad una badante, principalmente per due ragioni:

- in primo luogo viene rilevata la volontà di operare per il benessere dell'anziano, possibilmente mantenendo l'anziano a casa sua;
- la seconda motivazione è relativa alla sostenibilità dei costi di una struttura residenziale, che vengono considerati eccessivamente gravosi.

Secondo l'Istat, infatti, l'attività delle badanti costituisce, dopo l'impegno diretto dei familiari, il servizio di welfare privato più utilizzato dalla popolazione non auto-sufficiente, a cominciare proprio da quella anziana. In particolare, a livello nazionale, il ricorso ai servizi pubblici, in confronto all'assunzione di badanti, non solo è molto meno diffuso, ma è anche molto meno intenso (copre in media cinque ore alla settimana), meno flessibile, anche se più affidabile sul piano professionale.

Il fenomeno delle badanti si è mostrato in forte affermazione in seguito alla massiccia immigrazione di questi ultimi anni che ha incrementato l'offerta ed ha abbassato i prezzi del servizio rendendolo accessibile anche a famiglie a reddito medio e medio-basso. Tale fenomeno:

- da un lato evidenzia la fragilità di quelle politiche pubbliche, in materia di assistenza, basate sulla esclusiva distribuzione di indennità e di sussidi monetari alle famiglie (gli investimenti nei servizi pubblici a domicilio rilevano, da decenni, l'Italia quale fanalino di coda dell'Europa).
- pone la necessità di una ridefinizione ed arricchimento delle modalità di erogazione di servizi di assistenza alle persone non autosufficienti per far fronte ad un fenomeno di dimensioni crescenti, legato all'aumento della vita media.
- per i contingenti di badanti, pone l'ampio tema dell'inserimento nel regolare contesto lavorativo locale ed evidenzia la fondamentale necessità di integrazione sociale, con particolare riferimento alle dinamiche di ricongiungimento familiare.

All'inizio del 2014, la consistenza di cittadini stranieri residenti in provincia di Modena determina un'incidenza, sul complesso dei residenti, pari al 13,3% (il corrispondente valore per la regione Emilia Romagna ammonta al 12%). Il saldo migratorio ammonta a 5.887 unità ed è risultato di 18.286 iscrizioni e 12.399 cancellazioni anagrafiche.

Il 28,3% delle nascite complessive registrate in provincia di Modena nel 2013 è riferito alla componente straniera residente (1.783 nati, corrispondenti ad un tasso generico di natalità pari al 18,8 per mille).

I cittadini stranieri residenti in provincia di Modena e nati in Italia, a inizio 2014, ammontano a 16.890 unità. Essi rappresentano la seconda generazione di immigrati, pari al 18,1% del totale della popolazione straniera residente. Si può ipotizzare, inoltre, dato che il fenomeno migratorio è relativamente recente, che si tratti per la quasi totalità di cittadini minorenni.

La giovane struttura per età, che caratterizza i cittadini stranieri residenti in provincia di Modena, determina un tasso generico di mortalità che si attesta su livelli contenuti (1,1 decessi ogni mille stranieri residenti).

3. LA STRUTTURA PER SESSO E PER CLASSI DI ETÀ

L'analisi della struttura per sesso ed età degli stranieri consente di valutare l'apporto delle diverse generazioni alla dimensione generale del contingente straniero e permette di descrivere, dal punto di vista demografico, il contributo alla struttura della popolazione provinciale complessiva.

Secondo gli schemi migratori classici, gli immigrati stranieri sono costituiti in prevalenza da popolazione giovane o in età centrale 19-49 anni (più di 56 mila individui in provincia di Modena al primo gennaio 2014, il 60,3% degli stranieri).

Nel contesto modenese la percentuale di donne supera leggermente quella degli uomini (il 51,7%). Tale dinamica è correlata ai ricongiungimenti familiari (avvenuti soprattutto negli anni che precedono le disposizioni limitative previste dalla Legge N. 189 del 2002 e ai provvedimenti di regolarizzazione delle colf e delle badanti che hanno riguardato, in misura consistente, la componente femminile del flusso migratorio).

La presenza straniera, che ricopre mediamente un peso pari al 13,3% della popolazione residente, mostra pertanto particolari concentrazioni nelle classi centrali della popolazione; nella classe 30-49 anni di età si collocano 40.142 individui (il 43% del totale) pari al 18,8% della corrispondente popolazione residente. Gli effetti dei più elevati livelli di natalità delle popolazioni straniere immigrate, in particolare di quelle ascrivibili all'area extracomunitaria, sono visibili nella proporzione esistente nelle classi più giovani della popolazione: specificamente, nella classe 0-2 anni, i bambini stranieri corrispondono al 27% della corrispondente popolazione residente (è tale contingente a delineare i futuri scenari di presenza che interesseranno progressivamente le successive classi di età). Sono stranieri, inoltre, il 23,7% dei bambini nella classe di età 3-5 anni, il 18% nella classe di età 6-10 anni e il 15% nella classe di 11-13 anni.

Graf. 3.A Popolazione straniera residente in provincia di Modena per classi di età –Al 1 gennaio 2014 e 2013 - Composizione percentuale sui corrispondenti contingenti di popolazione residente totale e variazione % 2014/2013

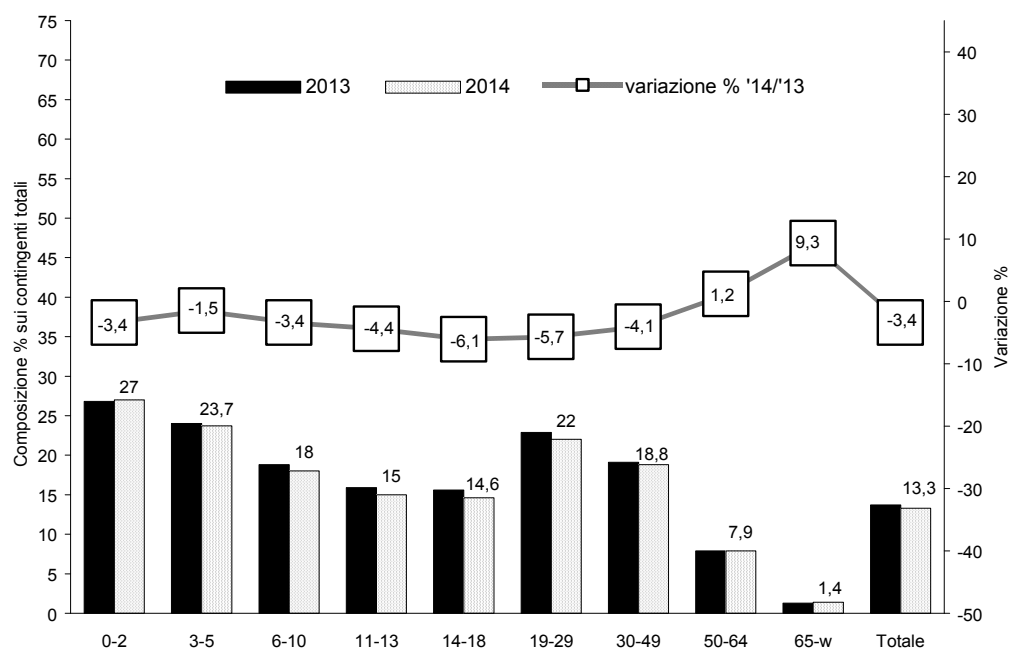

Fonte: Servizio Osservatori statistici e Programmazione negoziata della Provincia di Modena – Elaborazioni su dati delle Anagrafi comunali (Mod. Sir. DEM1s e Mod. Sir. DEM1);

3. La struttura per sesso e classi di età

Tab. 3.1 Popolazione straniera residente in provincia di Modena per sesso e classi di età - Al 1.01.2014 - Valori assoluti e composizione % sui corrispondenti contingenti di popolazione residente totale

CLASSI DI ETÀ	STRANIERI			% SUL TOTALE STRANIERI			% STRANIERI SUL TOTALE POPOLAZIONE		
	M	F	T	M	F	T	M	F	T
0 - 2	2.778	2.576	5.354	6,2	5,3	5,7	27,2	26,8	27,0
3 - 5	2.605	2.490	5.095	5,8	5,2	5,5	23,4	23,9	23,7
6 - 10	3.131	2.952	6.083	6,9	6,1	6,5	18,0	17,9	18,0
11 - 13	1.526	1.420	2.946	3,4	2,9	3,2	15,0	14,9	15,0
14 - 18	2.391	2.087	4.478	5,3	4,3	4,8	14,9	14,1	14,6
19 - 29	7.826	8.353	16.179	17,4	17,3	17,3	20,9	23,1	22,0
30 - 49	20.087	20.055	40.142	44,6	41,5	43,0	18,6	19,1	18,8
50 - 64	3.991	6.909	10.900	8,9	14,3	11,7	6,0	9,7	7,9
65 e oltre	752	1.457	2.209	1,7	3,0	2,4	1,1	1,7	1,4
TOTALE	45.087	48.299	93.386	100,0	100,0	100,0	13,1	13,4	13,3

Fonte: Servizio Osservatori statistici e Programmazione negoziata della Provincia di Modena - Elaborazioni su dati delle Anagrafi comunali (Mod. Sir.DEM1s e Mod. Sir.DEM1);

Graf. 3.B Cittadini stranieri residenti in provincia di Modena per sesso - Al 1.01 degli anni 1996-2014 - Numeri indice base 1996=100 e rapporto di mascolinità (M/F * 100)

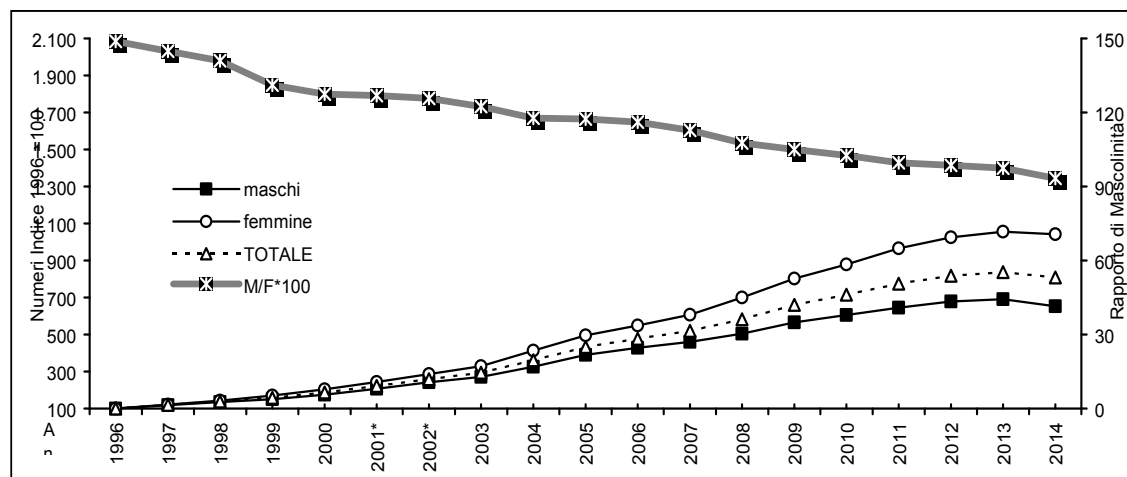

Fonte: Servizio Osservatori statistici e Programmazione negoziata della Provincia di Modena - Elaborazioni su dati delle Anagrafi comunali

Tab. 3.2 Alunni e studenti stranieri residenti per ordine di scuola in provincia di Modena - Anni scolastici 2000/'01 - 2012/'13 - Valori assoluti e composizioni percentuali

ANNI SCOLASTICI	SCUOLA ELEMENTARE (SCUOLA PRIMARIA)		SCUOLA MEDIA INFERIORE (SCUOLA SECONDARIA DI PRIMO GRADO)		SCUOLA MEDIA SUPERIORE (SCUOLA SECONDARIA DI SECONDO GRADO)	
	stranieri	% stranieri su iscritti	stranieri	% stranieri su iscritti	stranieri	% stranieri su iscritti
2000-'01	1.515	5,7	846	5,6	545	2,4
2001-'02	1.899	7,0	1.036	6,3	817	3,3
2002-'03	2.480	9,0	1.211	7,2	991	4,0
2003-'04	2.902	10,3	1.422	7,9	1.356	5,3
2004-'05	3.336	11,7	1.873	10,5	1.723	6,5
2005-'06	3.763	12,9	2.017	11,4	2.023	7,3
2006-'07	4.259	14,1	2.431	13,6	2.499	8,7
2007-'08	4.732	15,3	2.617	14,5	2.729	9,4
2008-'09	5.140	16,4	2.885	15,5	3.063	10,4
2009-'10*	5.201	16,4	3.023	15,9	3.398	11,5
2010-'11*	5.418	16,8	3.156	16,5	3.619	12,2
2011-'12	5.730	17,7	3.424	17,5	3.753	12,6
2012-'13	5.937	18,3	3.384	17,1	3.927	13,0

Fonte: Ministero dell'Istruzione, dell'Università e della Ricerca. Direzione Generale per gli Studi, la statistica e per i Sistemi Informativi - Servizio Statistico; * Elaborazioni su Anagrafe Regionale degli Studenti

Una testimonianza del progressivo e crescente inserimento dei nati e degli immigrati stranieri nei contingenti demografici infantili della popolazione residente, sono i dati riferiti agli studenti stranieri iscritti ai vari ordini di scuola (V.Tab. 3.2). Nella piramide delle età (V. Graff. 3.C e 3.E) appare anche visivamente il contributo, in termini numerici, dei cittadini stranieri alle classi centrali e più giovani della popolazione.

Graf. 3.C Piramide delle età quinquennali dei cittadini stranieri residenti in provincia di Modena – Al 1.01.2013 e al 1.01.2014 – Valori assoluti

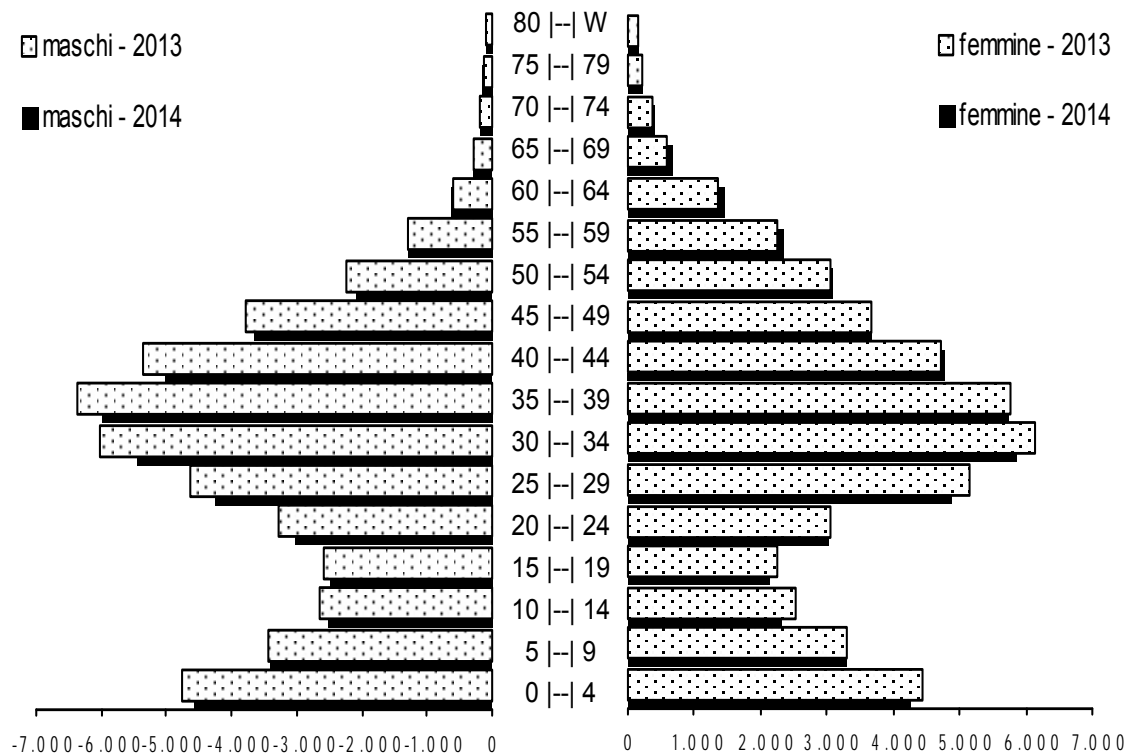

Fonte: Servizio Osservatori statistici e Programmazione negoziata della Provincia di Modena - Elaborazioni su dati delle Anagrafi comunali

Le informazioni anagrafiche raccolte per l'anno 2013, relative alla struttura per sesso e per classe di età dei cittadini stranieri residenti in ciascun ambito comunale, consentono di evidenziare l'incidenza della popolazione straniera minorenni in rapporto al complesso della popolazione straniera residente. Si rileva pertanto che gli stranieri in età 0-17 anni, al primo gennaio 2014, corrispondono al 24,7% degli stranieri residenti (oltre 23.035 unità): in 28 comuni della provincia, più di uno straniero su 4 è minorenne! In media, gli stranieri minorenni residenti nei 47 comuni modenesi costituiscono il 19,3% della corrispondente classe di età di residenti complessivi, con punte comunali massime prossime al 30%. La suddetta struttura, riferita a ciascun ambito comunale, testimonia la differenziale evoluzione del fenomeno, che soprattutto in alcuni casi, rende già attuali i livelli di presenza raggiunti nei Paesi europei di immigrazione consolidata.

Nel medio periodo, assumendo un apporto delle componenti demografiche naturali particolarmente contenuto e flussi migratori nulli (*), le persone in età

25-49 anni (che ammontano a 248.271 unità all'inizio del 2014) vedrebbero la loro consistenza ridotta a poco più di 236.000 unità nel 2021. Una simile riduzione nella parte giovane della popolazione attiva lascia intravedere ulteriori spazi lavorativi per i flussi migratori, anche al solo fine di mantenere l'attuale numero di occupati/posti di lavoro. Ovviamente il fenomeno verrà regolato dalla crisi economica, dalla politica economica delle imprese, dalla tecnologia, dalla domanda di servizi da parte delle famiglie, dalle differenze di sviluppo e di reddito fra le diverse aree del mondo, delle barriere giuridiche all'entrata dei flussi, ecc... tutti fattori, talora contrastanti, che determineranno la consistenza del fenomeno migratorio nella realtà provinciale modenese e nel nostro Paese.

Graf. 3.D Piramide dell'età lavorativa (25-49 anni) dei cittadini residenti in provincia di Modena – Al 1 genn. 2014 e al 1 gennaio 2021 (ipotesi: saldo migratorio nullo)

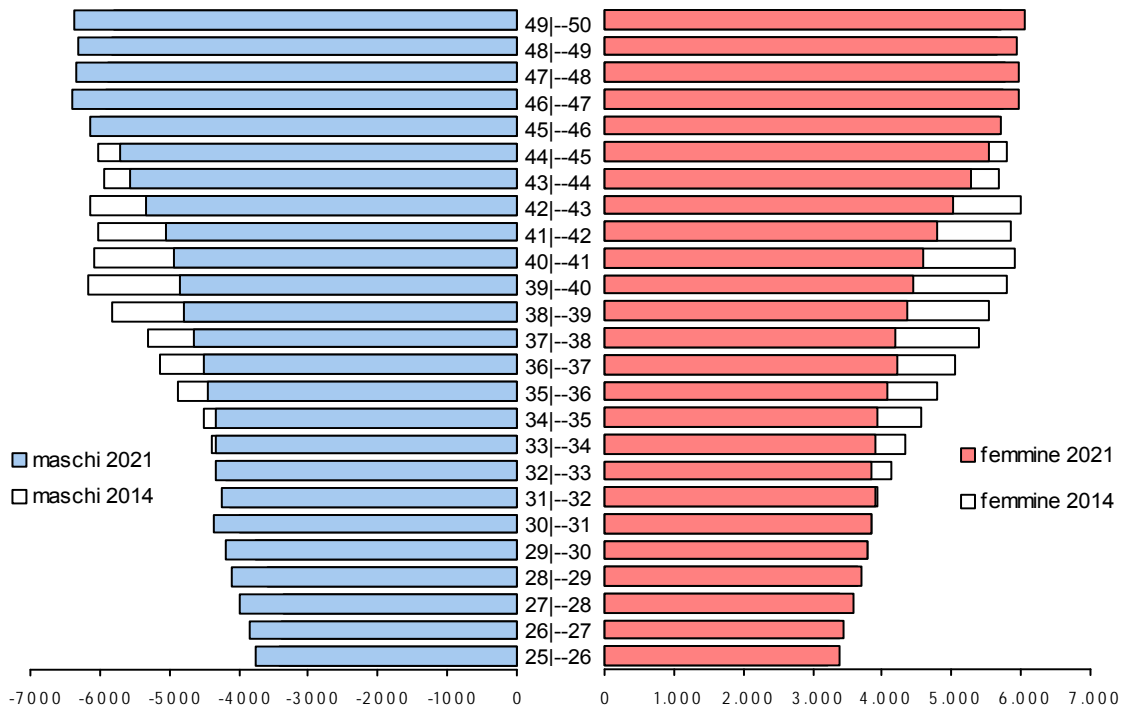

Fonte: Servizio Osservatori statistici e Programmazione negoziata della Provincia di Modena - Elaborazioni su dati delle Anagrafi comunali e ISTAT

Graf.3.E Piramide delle età annuali dei residenti e dei cittadini stranieri residenti in provincia di Modena al 1.01.2014- Valori assoluti

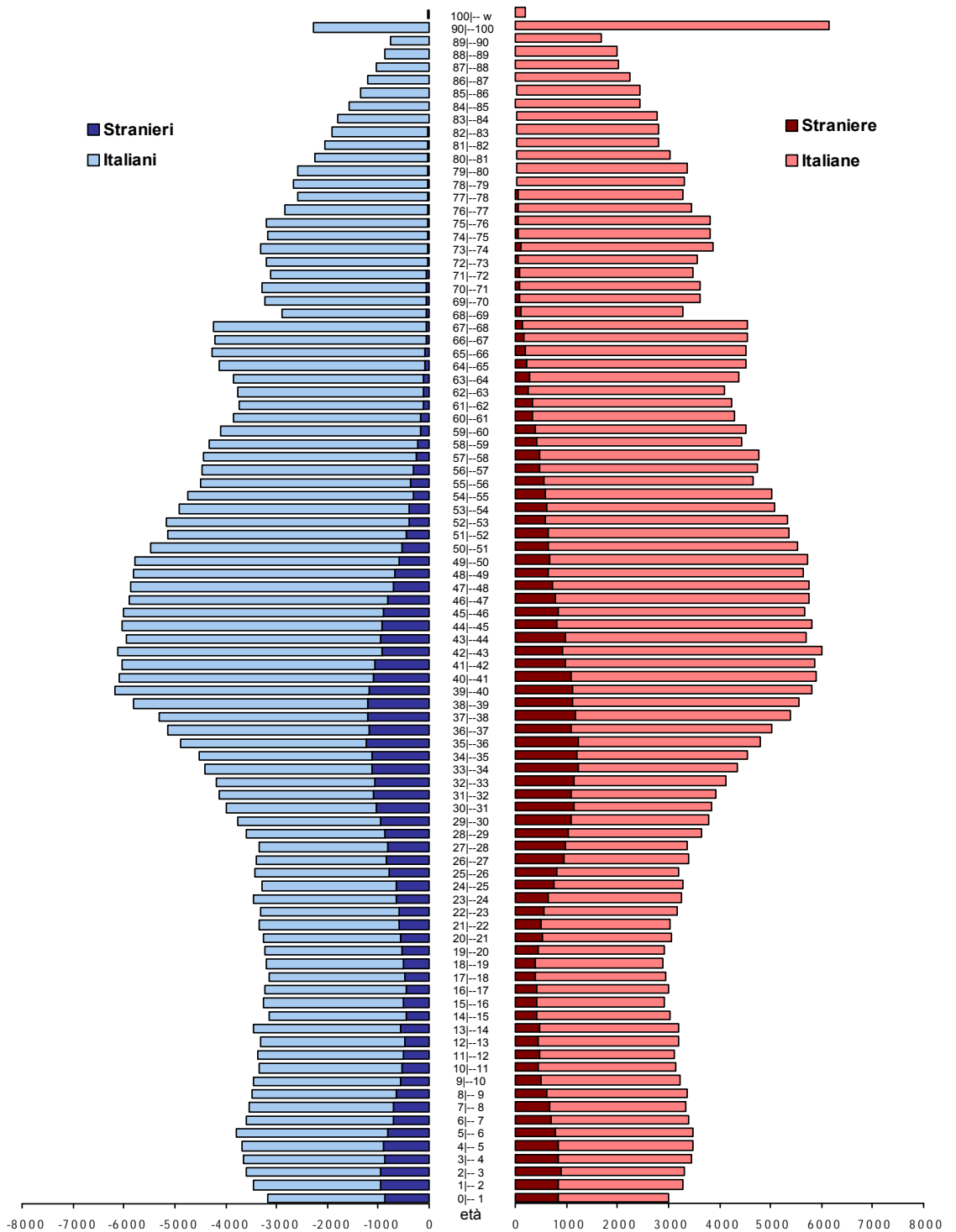

Fonte: Servizio Osservatori statistici e Programmazione negoziata della Provincia di Modena - Elaborazioni su dati delle Anagrafi comunali e ISTAT

Graf.3.F Cittadini stranieri minorenni residenti in provincia di Modena, per comune di residenza - Al 1 gennaio 2014 - Valori assoluti e % di minorenni sul totale dei minorenni residenti

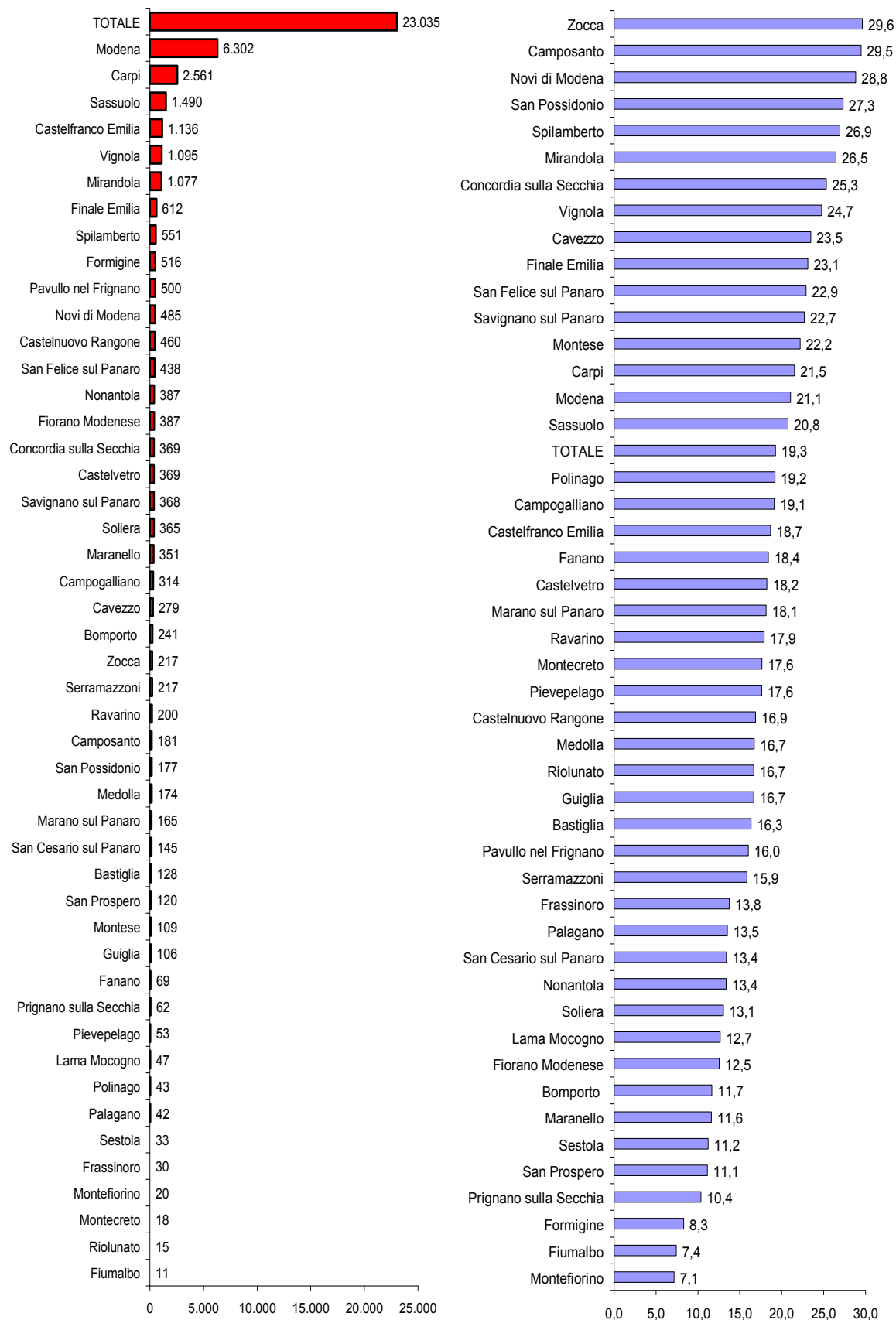

Fonte: Servizio Osservatori statistici e Programmazione negoziata della Provincia di Modena - Elaborazioni su dati delle Anagrafi comunali

4. LE FAMIGLIE

Le informazioni relative ai nuclei familiari, che rilevano la presenza almeno di un cittadino straniero, sono disponibili per la prima volta dalla data del 31.12.2006; in particolare, essi vengono distinti in relazione alla tipologia di intestatario (italiano o straniero) (V. Appendice Statistica Tav. A.15). Nella provincia di Modena, le famiglie che hanno al loro interno almeno un cittadino straniero al 1 gennaio 2014 sono 39.247 (40.443 l'anno precedente), e di queste 32.072 nuclei hanno come capofamiglia specificamente un cittadino straniero (il 10,7% del complesso delle famiglie residenti). Se ne deduce che 7.175 nuclei familiari hanno un intestatario italiano ma al loro interno vi è almeno un cittadino straniero (erano 6.673 nuclei all'inizio del 2013).

Graf. 4.A Famiglie straniere residenti in provincia di Modena - Al 01 gennaio degli anni 2013 e 2014- Valori assoluti e composizioni %.

Anno 2013

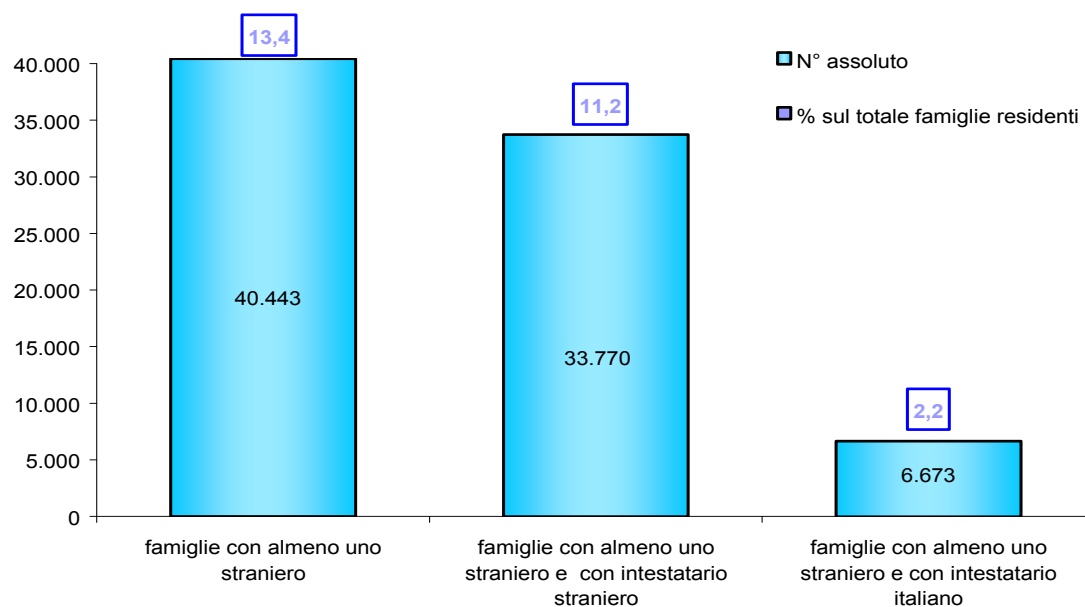

Anno 2014

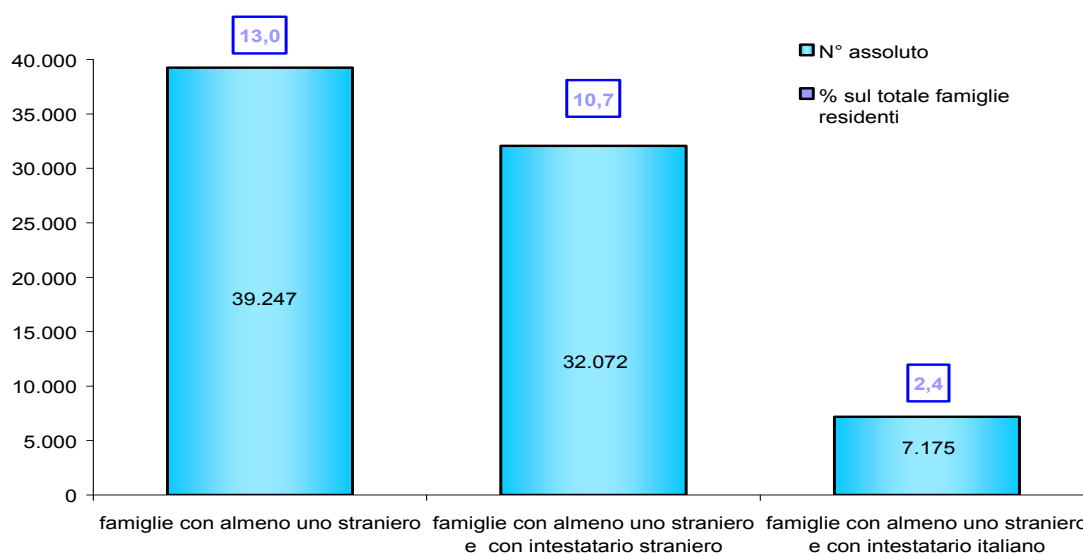

Fonte: Servizio Osservatori statistici e Programmazione negoziata della Provincia di Modena— elab. su dati Anagrafi comunali

Graf. 4B Incidenza % di famiglie residenti con intestatario straniero sul complesso delle famiglie residenti nei comuni della provincia di Modena. Al 01.01. 2014.

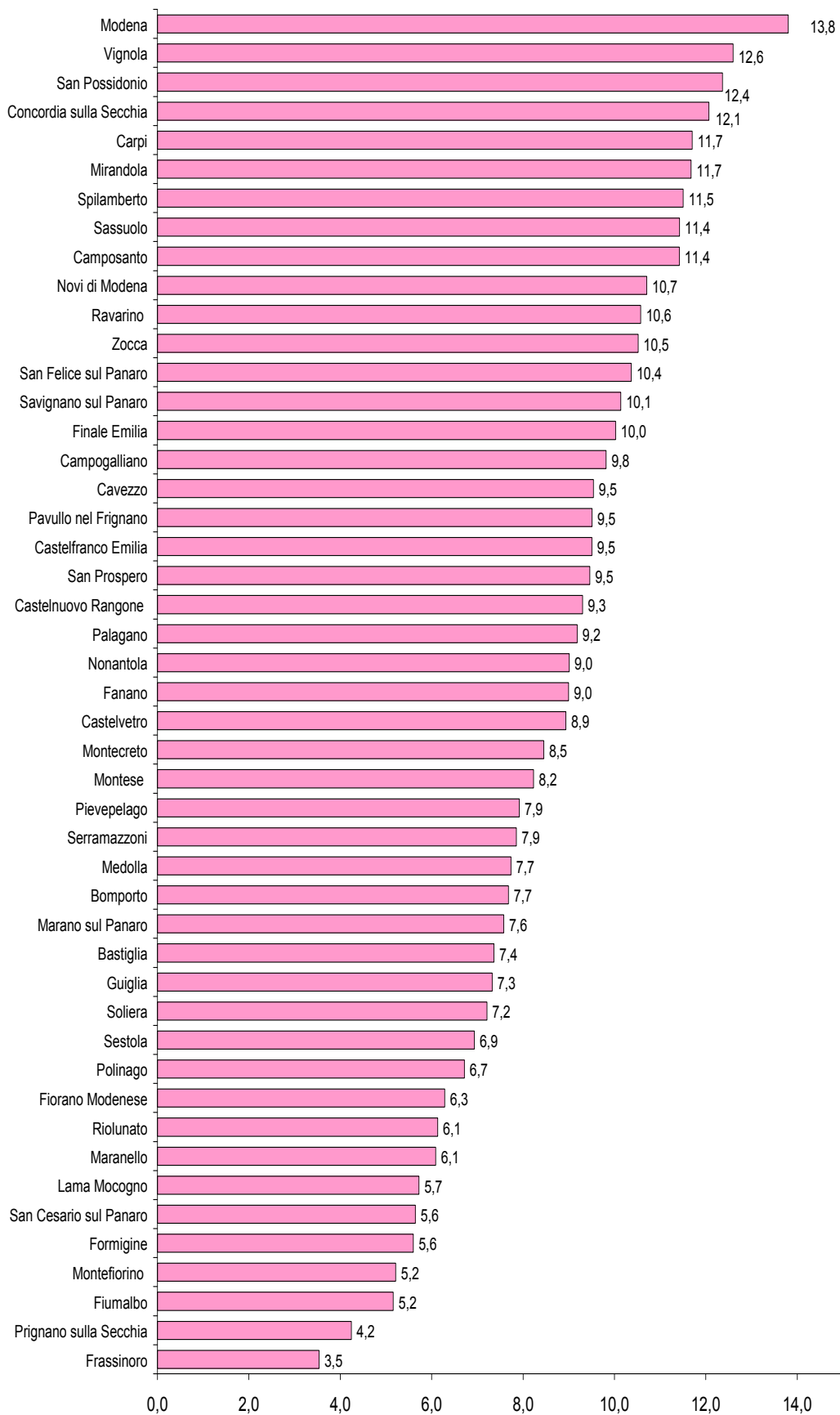

Fonte: Servizio Osservatori statistici e Programmazione negoziata della Provincia di Modena - Elaborazioni su dati delle Anagrafi comunali

5. L'ANALISI PER CITTADINANZA

L'area geografica di provenienza e la cittadinanza rappresentano due delle principali variabili di analisi della componente straniera residente in un determinato territorio. Per l'anno 2013 è necessario, tuttavia, fare alcune precisazioni: la crisi economica, gli eventi calamitosi che hanno colpito duramente la Provincia di Modena soprattutto nella zona della bassa Pianura nel maggio - giugno 2012 e la revisione post censuaria avvenuta in conseguenza del censimento del 9 ottobre 2011 hanno mantenuto la presenza delle varie cittadinanze con le stesse % rispetto al totale dei cittadini stranieri presenti sul territorio provinciale degli anni precedenti ma hanno determinato delle marcate variazioni negative rispetto al 1 gennaio 2013 per i cittadini stranieri provenienti da tutti i continenti.

Il contingente europeo evidenzia anche per il 31/12/2013 un'incidenza, sul complesso dei residenti stranieri, di poco superiore al livello registrato per il contingente africano.

La presenza di cittadini rumeni è piuttosto rilevante e rappresentano l'unica cittadinanza nel 2013 con un incremento assoluto marcato (la seconda comunità per numerosità assoluta nel territorio provinciale),

Più nel dettaglio, per il contesto provinciale modenese, l'analisi per area geografica di cittadinanza sottolinea come la consistente presenza straniera, all'inizio del 2014, sia imputabile nel 37,0% dei casi **al contingente africano**. Provengono dall'Africa oltre 34.529 persone, anche se rappresentano una diminuzione pari a 2.274 unità rispetto all'inizio del 2013 (-6,2%). Sono le nazionalità dell'Africa Settentrionale a presentare la consistenza più rilevante con 23.638 individui (il 25,3% del totale degli stranieri), anche se in diminuzione, pari a 1.842 unità in meno rispetto al 2013 (-7,2%): in particolare, la comunità più numerosa è quella marocchina, che all'inizio del 2014 raccoglie quasi 17.521 individui (il 18,8% degli stranieri residenti), anche se diminuita di 1.275 unità rispetto al 2013 (-6,8%).

Nello stesso periodo la comunità tunisina diminuisce la propria consistenza

Graf.5.A Cittadini stranieri residenti in provincia di Modena, per area di cittadinanza - Al 01.01.2014 - Valori assoluti.

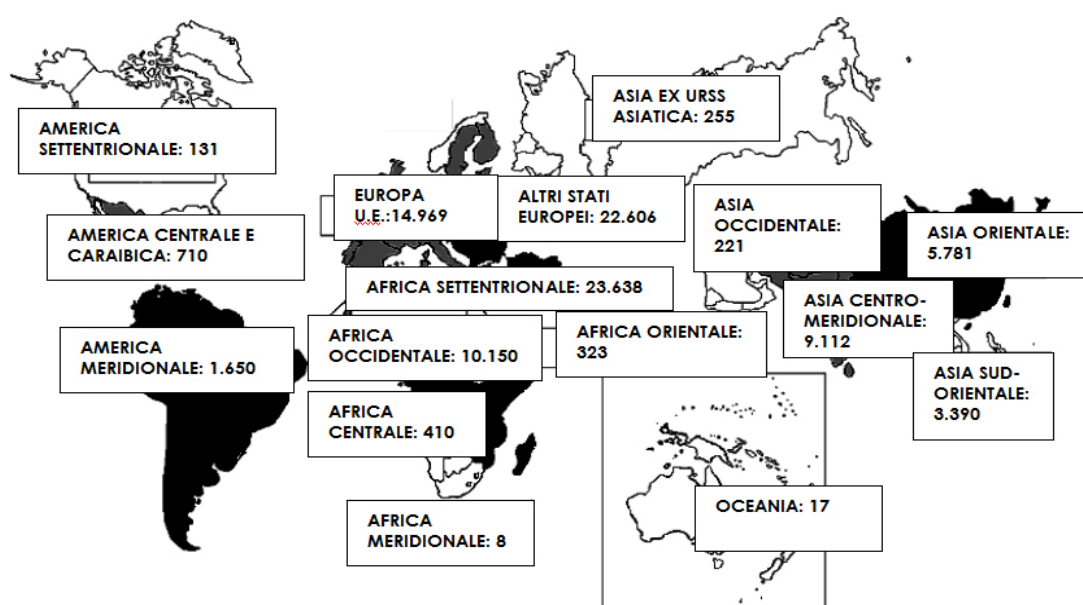

Fonte: Servizio Osservatori statistici e Programmazione negoziata della Provincia di Modena - Elaborazioni su dati delle Anagrafi comunali

za numerica di 539 residenti (-9,1%), raggiungendo una consistenza pari a 5.415 unità (la sesta comunità per numerosità sul territorio modenese). L'Africa Occidentale è l'area di provenienza di 10.150 stranieri (il 10,9% del totale); da essa trae origine il flusso che rappresenta la quarta nazionalità per consistenza numerica: quella ghanese, che accoglie al suo interno 6.282 individui (il 6,7% degli stranieri residenti, all'inizio del 2014, -266 individui rispetto al 2013, -4,1%). I nigeriani (2.211 unità) costituiscono la seconda nazionalità numericamente più rilevante proveniente dall'area.

L'Europa, nel suo complesso, è il secondo continente rappresentato tra gli stranieri residenti in provincia di Modena: nell'insieme vi provengono 37.575 individui (pari al 40,2% degli stranieri), che rappresenta tuttavia, una diminuzione di 628 unità pari a -1,6% rispetto al 1 gennaio 2013. Tale dinamica è legata all'ingresso dei cittadini dei "Paesi Ue di nuova adesione", appartenenti prevalentemente all'area geografica dell'Europa centro Orientale. In particolare (Cfr. Cap. 1), l'Italia non ha adottato la facoltà di applicare il regime transitorio per l'accesso al mercato del lavoro dei cittadini provenienti da Romania e Bulgaria, Paesi diventati membri dell'Unione il 1° gennaio 2007. Questi due Paesi, inoltre, hanno potuto usufruire, fin dal momento del loro ingresso nell'Unione, delle nuove norme sulla libera circolazione e soggiorno applicate in Italia a partire dall'aprile 2007. Ciò ha comportato negli ultimi anni un fortissimo aumento dei cittadini rumeni residenti, la cui consistenza è pari a 10.005 unità all'inizio del 2014 (+211 residenti in un anno). In generale, il contingente relativo alle cittadinanze dell'Unione Europea ammonta a 14.969 presenze (il 16,0% degli stranieri residenti) con una variazione rispetto al 1 gennaio 2013 pari a -1,2%. Sempre in ambito UE, risulta significativa la presenza del contingente polacco (oltre 2.249 unità, anche se in diminuzione di 179 residenti, -7,4% rispetto al 1 gennaio 2013); comunità caratterizzata da un rapporto di mascolinità pari al 31,0%, ossia vi sono 3 donne per ogni uomo. Dall'area "Altri Paesi Europei" derivano 22.606 persone (-445 unità rispetto al 1 gennaio 2013, -1,9%), in prevalenza di nazionalità albanese (8.641 individui, pari a -29 unità rispetto all'inizio del 2013, -0,3%), che corrisponde al terzo gruppo di stranieri più consistente in assoluto (il 9,2% degli stranieri residenti).

Gli stranieri provenienti dall'Asia costituiscono il 20,1% del totale degli stranieri residenti (18.759 individui), pari a -258 persone rispetto all'inizio del 2014 (-1,4%). In particolare, la comunità cinese, appartenente all'area geografica dell'Asia Orientale, ha superato le 5.700 unità e costituisce la 5° nazionalità straniera per numerosità. Tuttavia, rileva una diminuzione di consistenza pari a -111 unità nel corso del 2013 (-1,9% rispetto all'inizio dell'anno 2013). Gli originari dell'Asia Centro-Meridionale (9.112 stranieri), di recente affermazione, sono al 1 gennaio 2014 in prevalenza: pakistani (3.960 individui, pari a -94 unità rispetto al 2013, -2,3%), indiani (2.924 individui, pari a -40 rispetto al 2013, -1,3%) e cittadini dello Sri Lanka (1.673 persone, pari a -65 rispetto al 2013, -3,7%). Dalle Filippine, invece, provengono 3.257 individui (+57 unità rispetto al 2013, +1,8%), i quali costituiscono la nazionalità più rappresentativa dell'Asia Sud-Orientale. Altra caratteristica di rilievo, già parzialmente trattata in precedenza, riguarda **il processo di riequilibrio tra i sessi** legato, come già detto, sia ai ricongiungimenti familiari, che alla regolarizzazione di colf e badanti, professioni tradizionalmente svolte dalla componente femminile. Una misura di tale fenomeno è data dal rapporto fra i maschi e le femmine delle diverse nazionalità (rapporto di mascolinità). Esso è mediamente pari a 93,3 uomini ogni 100 donne.

Graf. 5.B Cittadini stranieri residenti in provincia di Modena per area di nazionalità – Al 01.01. degli anni 2010-2014 - Valori assoluti

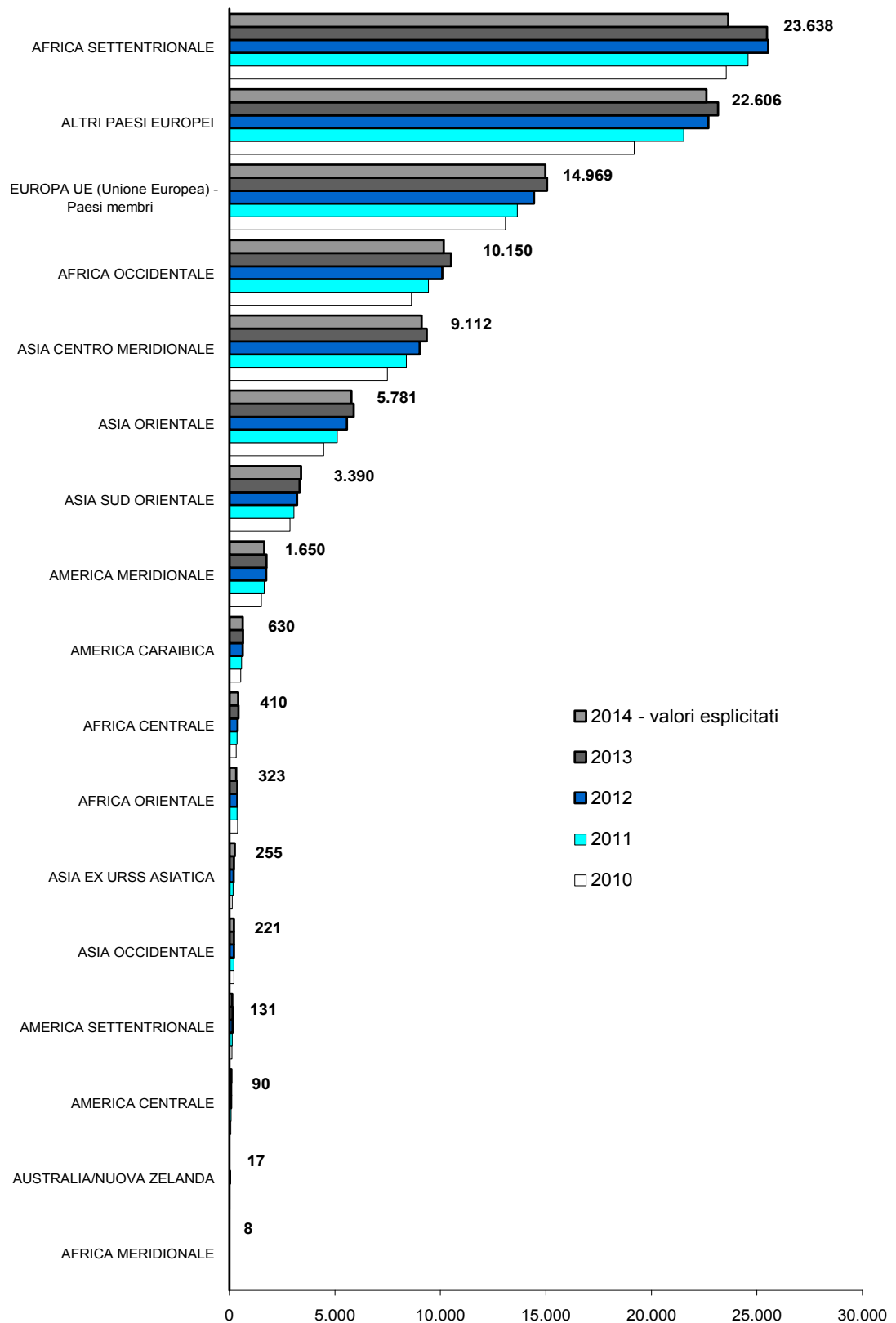

Fonte: Servizio Osservatori statistici e Programmazione negoziata della Provincia di Modena - Elaborazioni su dati delle Anagrafi comunali

Tab. 5.1 Cittadini stranieri residenti in provincia di Modena, per cittadinanza e per sesso. Dati al 01.01.2014. Valori assoluti, composizioni e variazioni %.

Aree	M	F	T	M/F*100	% su totale stranieri	Variazione 2014/2013	
						Assoluta	%
EUROPA	14.800	22.775	37.575	65,0	40,2	-628	-1,6
EUROPA - UE (Unione europea)	5.660	9.309	14.969	60,8	16,0	-183	-1,2
Romania	4.055	5.950	10.005	68,2	10,7	211	2,2
Polonia	532	1.717	2.249	31,0	2,4	-179	-7,4
Bulgaria	181	320	501	56,6	0,5	-10	-2,0
Regno Unito	156	168	324	92,9	0,3	-28	-8,0
Germania	127	194	321	65,5	0,3	10	3,2
Francia	137	162	299	84,6	0,3	-54	-15,3
Spagna	57	158	215	36,1	0,2	-11	-4,9
Ungheria	60	72	132	83,3	0,1	-29	-18,0
Lituania	34	81	115	42,0	0,1	-4	-3,4
Slovacca, Repubblica	41	64	105	64,1	0,1	-15	-12,5
Grecia	50	40	90	125,0	0,1	-12	-11,8
Ceca, Repubblica	7	75	82	9,3	0,1	-17	-17,2
Croazia	34	48	82	-	0,1	-18	-18,0
Paesi Bassi	49	29	78	169,0	0,1	-10	-11,4
Svezia	27	37	64	73,0	0,1	-7	-9,9
Lettonia	11	53	64	20,8	0,1	-10	-13,5
Portogallo	27	34	61	79,4	0,1	4	7,0
Belgio	24	24	48	100,0	0,1	0	0,0
Austria	18	27	45	66,7	0,0	-1	-2,2
Irlanda	11	14	25	78,6	0,0	-3	-10,7
Estonia	1	18	19	5,6	0,0	2	11,8
Danimarca	5	10	15	50,0	0,0	-5	-25,0
Finlandia	3	10	13	30,0	0,0	1	8,3
Slovenia	7	3	10	233,3	0,0	4	66,7
Cipro	3	0	3	-	0,0	-1	-25,0
Malta	2	0	2	-	0,0	-1	-33,3
Lussemburgo	1	1	2	-	0,0	0	0,0
ALTRI PAESI EUROPEI	9.140	13.466	22.606	67,9	24,2	-445	-1,9
Albania	4.511	4.130	8.641	109,2	9,3	-29	-0,3
Moldova	1.611	3.753	5.364	42,9	5,7	-85	-1,6
Ucraina	882	3.472	4.354	25,4	4,7	-18	-0,4
Turchia	1.349	1.019	2.368	132,4	2,5	-309	-11,5
Russa, Federazione	83	453	536	18,3	0,6	-3	-0,6
Macedonia (ex Rep. Jugos.)	206	163	369	126,4	0,4	-61	-14,2
Serbia (ex Rep. Jugos.)	182	174	356	104,6	0,4	-64	-15,2
Kosovo (ex Rep. Jugos.)	156	110	266	141,8	0,3	45	20,4
Bosnia-Erzegovina	48	49	97	98,0	0,1	0	0,0
Bielorussia	12	58	70	20,7	0,1	-2	-2,8
Svizzera	20	18	38	111,1	0,0	-5	-11,6
San Marino	3	5	8	60,0	0,0	0	0,0
Montenegro (ex Rep. Jugos.)	3	1	4	300,0	0,0	-46	-92,0
Islanda	1	0	1	-	0,0	0	0,0
AFRICA	19.197	15.332	34.529	125,2	37,0	-2.274	-6,2
AFRICA SETTENTRIONALE	12.956	10.682	23.638	121,3	25,3	-1.842	-7,2
Marocco	9.305	8.216	17.521	113,3	18,8	-1.275	-6,8
Tunisia	3.234	2.181	5.415	148,3	5,8	-539	-9,1
Algeria	272	209	481	130,1	0,5	-35	-6,8
Egitto	120	68	188	176,5	0,2	8	4,4
Sudan	21	4	25	525,0	0,0	-1	-3,8
Libia	4	4	8	100,0	0,0	0	0,0

(segue)

Tab. 5.1 Cittadini stranieri residenti in provincia di Modena, per cittadinanza e per sesso. Dati al 01.01.2014. Valori assoluti, composizioni e variazioni %.

(segue)

Aree	M	F	T	M/F*100	% su totale stranieri	Variazione 2014/2013	
						Assoluta	%
AFRICA CENTRALE	218	192	410	113,5	0,4	-22	-5,1
Camerun	163	159	322	102,5	0,3	-25	-7,2
Congo, Rep.Dem. (ex Zaire)	23	16	39	143,8	0,0	2	5,4
Congo	20	11	31	181,8	0,0	2	6,9
Angola	6	2	8	300,0	0,0	-6	-42,9
Ciad	3	0	3	-	0,0	2	200,0
AFRICA OCCIDENTALE	5.874	4.276	10.150	137,4	10,9	-351	-3,3
Ghana	3.726	2.556	6.282	145,8	6,7	-266	-4,1
Nigeria	1.077	1.134	2.211	95,0	2,4	-5	-0,2
Guinea	228	151	379	151,0	0,4	-50	-11,7
Senegal	255	122	377	209,0	0,4	-24	-6,0
Costa d'Avorio	144	119	263	121,0	0,3	14	5,6
Burkina Faso (ex Alto Volta)	147	72	219	204,2	0,2	-5	-4,1
Benin (ex Dahomey)	58	52	110	111,5	0,1	-12	-9,8
Togo	67	29	96	231,0	0,1	-1	-1,0
Liberia	83	7	90	1185,7	0,1	-22	-22,7
Mali	41	16	57	256,3	0,1	17	42,5
Mauritania	23	4	27	575,0	0,0	-3	-10,0
Sierra Leone	12	5	17	240,0	0,0	-2	-10,5
Niger	8	3	11	266,7	0,0	7	175,0
Capo Verde	2	5	7	40,0	0,0	0	0,0
Guinea Bissau	1	1	2	-	0,0	0	0,0
Gambia	2	0	2	-	0,0	1	-
AFRICA MERIDIONALE	3	5	8	60,0	0,0	-2	-20,0
Sud Africa, Repubblica	3	5	8	60,0	0,0	-2	-20,0
AFRICA ORIENTALE	146	177	323	82,5	0,3	-57	-15,0
Etiopia	48	64	112	75,0	0,1	-21	-15,8
Tanzania	33	37	70	89,2	0,1	2	2,9
Somalia	17	16	33	106,3	0,0	-20	-37,7
Eritrea	20	11	31	181,8	0,0	-12	-27,9
Maurizio	8	8	16	100,0	0,0	-3	-15,8
Madagascar	6	9	15	66,7	0,0	-2	-11,8
Kenia	5	6	11	83,3	0,0	2	22,2
Seicelle	3	6	9	50,0	0,0	-1	-10,0
Zimbabwe (ex Rhodesia)	2	6	8	33,3	0,0	0	0,0
Malawi	1	5	6	-	0,0	0	0,0
Uganda	2	3	5	66,7	0,0	-1	-16,7
Ruanda	1	3	4	33,3	0,0	0	0,0
Mozambico	0	1	1	-	0,0	-1	-50,0
AMERICA	831	1.670	2.501	49,8	2,7	-123	-4,7
AMERICA SETTENTRIONALE	64	67	131	95,5	0,1	-12	-8,4
Stati Uniti d'America	52	61	113	85,2	0,1	-3	-2,6
Canada	12	6	18	200,0	0,0	-9	-33,3
AMERICA MERIDIONALE	543	1.107	1.650	49,1	1,8	-102	-5,8
Perù	232	340	572	68,2	0,6	-19	-3,2
Brasile	96	360	456	26,7	0,5	-37	-7,5
Colombia	55	126	181	43,7	0,2	-11	-5,7
Argentina	70	73	143	95,9	0,2	-13	-8,3
Bolivia	20	62	82	32,3	0,1	-1	-1,2
Venezuela	15	41	56	36,6	0,1	1	1,8
Ecuador	16	38	54	42,1	0,1	-10	-15,6
Cile	22	30	52	73,3	0,1	-9	-14,8
Paraguay	13	31	44	41,9	0,0	-2	-4,3
Uruguay	4	6	10	66,7	0,0	-1	-9,1

(segue)

Tab. 5.1 Cittadini stranieri residenti in provincia di Modena, per cittadinanza e per sesso. Dati al 01.01.2014. Valori assoluti, composizioni e variazioni %.

(segue)

Aree	M	F	T	M/F*100	% su totale stranieri	Variazione 2014/2013	
						Assoluta	%
AMERICA CENTRALE	37	53	90	69,8	0,1	3	3,4
Messico	14	34	48	41,2	0,1	4	9,1
Panama	11	8	19	137,5	0,0	0	0,0
Honduras	5	7	12	71,4	0,0	0	0,0
Costa Rica	4	0	4	-	0,0	0	0,0
El Salvador	2	1	3	200,0	0,0	0	0,0
Nicaragua	1	2	3	50,0	0,0	-1	-25,0
Guatemala	0	1	1	0,0	0,0	0	0,0
AMERICA CARAIBICA	187	443	630	42,2	0,7	-12	-1,9
Cuba	89	252	341	35,3	0,4	-25	-6,8
Dominicana, Repubblica	94	188	282	50,0	0,3	13	4,8
Giamaica	2	2	4	100,0	0,0	0	0,0
Dominica	2	1	3	200,0	0,0	0	0,0
ASIA	10.250	8.506	18.759	120,5	20,1	-258	-1,4
ASIA CENTRO MERIDIONALE	5.567	3.545	9.112	157,0	9,8	-237	-2,5
Pakistan	2.528	1.432	3.960	176,5	4,2	-94	-2,3
India	1.700	1.224	2.924	138,9	3,1	-40	-1,3
Sri Lanka (ex Ceylon)	983	690	1.673	142,5	1,8	-65	-3,7
Bangladesh	239	111	350	215,3	0,4	-15	-4,1
Iran	69	69	138	100,0	0,1	-12	-8,0
Afghanistan	42	8	50	525,0	0,1	-12	-19,4
Kirghizistan	2	9	11	22,2	0,0	1	10,0
Nepal	3	2	5	150,0	0,0	0	0,0
Maldiva	1	0	1	-	0,0	0	0,0
ASIA OCCIDENTALE	144	74	221	194,6	0,2	0	0,0
Libano	35	28	63	125,0	0,1	-10	-13,7
Siria	35	21	56	166,7	0,1	14	33,3
Giordania	40	12	52	333,3	0,1	0	0,0
Israele	13	6	19	216,7	0,0	-5	-20,8
Territori dell'Autonomia Palestinese	10	3	13	333,3	0,0	0	0,0
Iraq	11	2	13	550,0	0,0	-2	-13,3
Yemen	0	2	2	0,0	0,0	0	0,0
ASIA SUD ORIENTALE	1.511	1.879	3.390	80,4	3,6	56	1,7
Filippine	1.478	1.779	3.257	83,1	3,5	57	1,8
Thailandia	7	64	71	10,9	0,1	-8	-10,1
Vietnam	19	18	37	105,6	0,0	3	8,8
Indonesia	2	16	18	12,5	0,0	4	28,6
Malaysia	3	2	5	150,0	0,0	0	0,0
Laos	1	0	1	-	0,0	0	0,0
Singapore	1	0	1	-	0,0	0	0,0
ASIA ORIENTALE	2.991	2.790	5.781	107,2	6,2	-112	-1,9
Cinese, Rep. Popolare	2.979	2.746	5.725	108,5	6,1	-111	-1,9
Giappone	11	40	51	27,5	0,1	2	4,1
Taiwan (ex Formosa)	1	3	4	33,3	0,0	-1	-20,0
Corea, Repubblica (Corea del Sud)	0	1	1	0,0	0,0	-2	-66,7
ASIA EX URSS ASIATICA	37	218	255	17,0	0,3	35	15,9
Georgia	17	130	147	13,1	0,2	31	26,7
Kazakistan	8	56	64	14,3	0,1	0	0,0
Uzbekistan	5	28	33	17,9	0,0	1	3,1
Armenia	4	2	6	-	0,0	3	100,0
Azerbaigian	3	2	5	150,0	0,0	0	0,0
OCEANIA	6	11	17	54,5	0,0	-2	-10,5
Australia	5	10	15	50,0	0,0	-2	-11,8
Nuova Zelanda	1	1	2	100,0	0,0	0	0,0
APOLIDE	2	3	5	66,7	0,0	0	0,0
TOTALE	45.087	48.299	93.386	93,3	100,0	-3.285	-3,4

Fonte: Servizio Osservatori statistici e Programmazione negoziata della Provincia di Modena - Elaborazioni su dati delle Anagrafi comunali

Graf.5.C Cittadini stranieri residenti in provincia di Modena per nazionalità (le più numerose) – Al 01.01 degli anni 2009– 2014. Valori assoluti

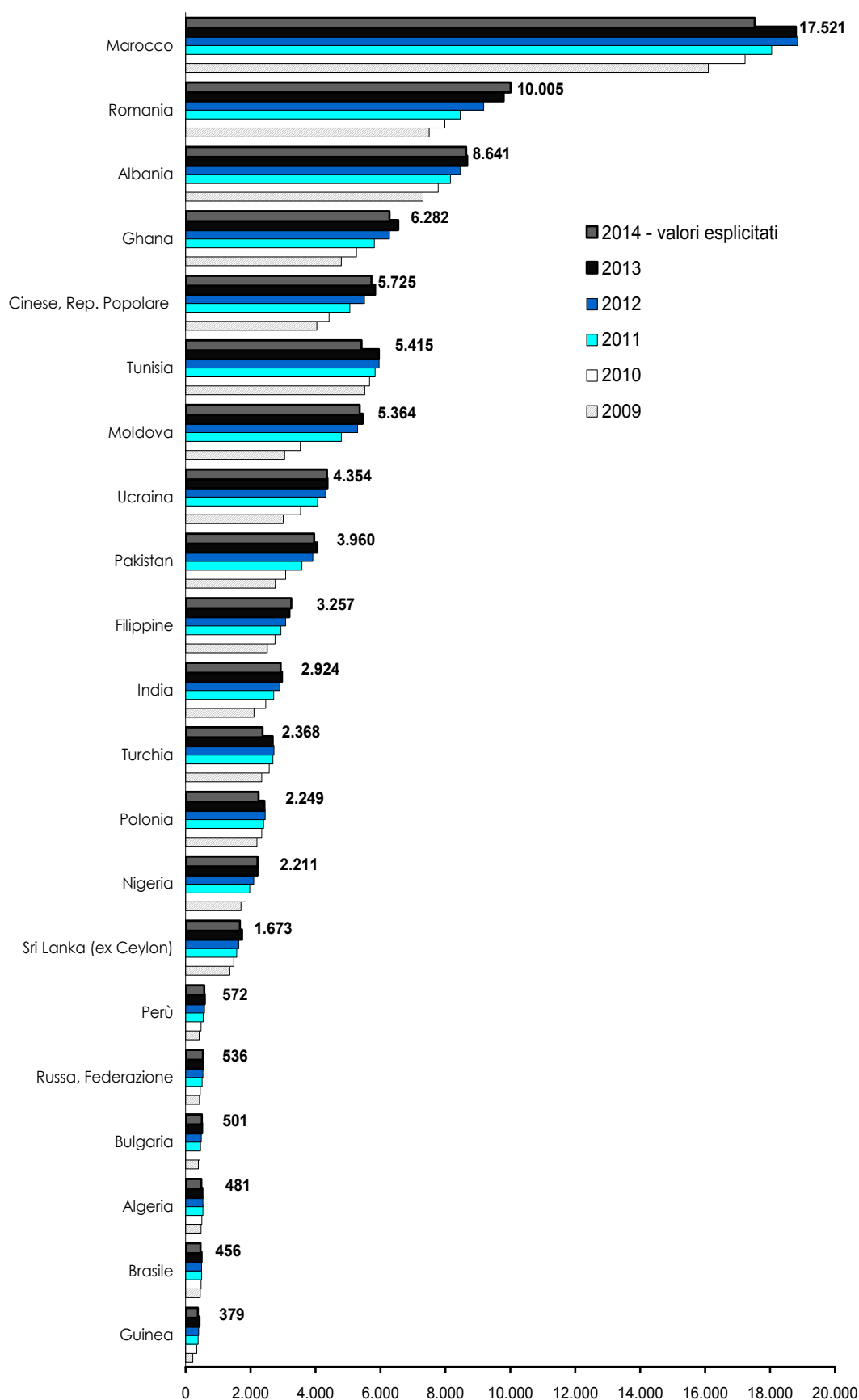

Fonte: Servizio Osservatori statistici e Programmazione negoziata della Provincia di Modena - Elaborazioni su dati delle Anagrafi comunali

6. LA CONCENTRAZIONE TERRITORIALE DEGLI STRANIERI

Gli oltre 93.300 stranieri residenti in provincia di Modena, al 1 gennaio 2014, determinano una incidenza percentuale, sul complesso della popolazione, pari all'13,3% (13,7% al 1 gennaio 2013); tale media rappresenta la sintesi provinciale delle singole modalità comunali. **Nel panorama modenese si evidenziano realtà con valori dell'indicatore significativamente superiori al dato medio provinciale (con incidenze fra le più elevate anche a livello regionale): in particolare a Spilamberto (17,4%), a Camposanto (17,0%) a Vignola (16,9%), a San Possidonio (16,8%), a Mirandola (16,0%), a Zocca (15,7%) e Novi di Modena (15,4%).**

L'analisi della dinamica temporale della distribuzione territoriale degli immigrati evidenzia la crescente localizzazione delle comunità straniere all'esterno dei centri metropolitani maggiori, a favore di realtà prossime, dal punto di vista spaziale, ai centri urbani principali ma caratterizzate, rispetto a quest'ultimi, dal minore costo della vita e dalla maggiore accessibilità al mercato abitativo.

Se, infatti, è nei comuni di maggiori dimensioni che si concentrano le comunità di stranieri più numerose in valore assoluto (nei comuni di Modena, di Carpi e di Sassuolo si concentra il 47,8% degli stranieri) è tuttavia nelle realtà minori che si rilevano le più elevate incidenze sul complesso dei residenti. **Dinamiche che spesso configurano i centri urbani minori come punto di arrivo del movimento migratorio e, allo stesso tempo, come luogo di partenza e di sviluppo di un progetto di vita più stabile per il nucleo familiare immigrato. In molti di questi centri, il contingente straniero ha rappresentato il fattore principale per la ripresa demografica.**

Graf.6.A Incidenza % dei cittadini stranieri residenti sul complesso della popolazione comunale in provincia di Modena— Dati al 1 gennaio 2014

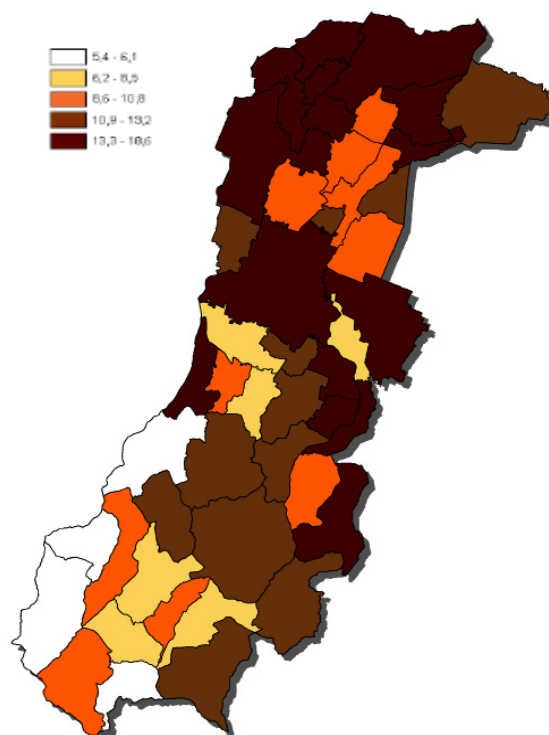

Graf.6.B Incidenza % degli stranieri sul totale della popolazione residente - Periodo 1997-2014

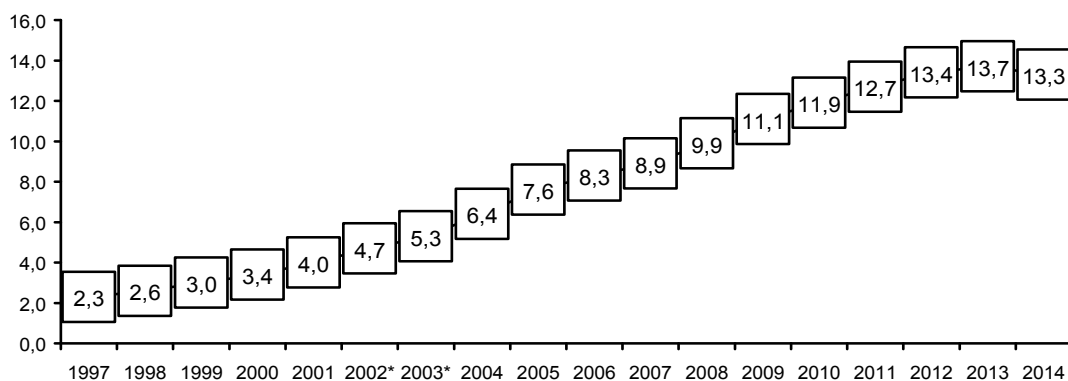

Fonte: Servizio Osservatori statistici e Programmazione negoziata della Provincia di Modena—Elaborazione dati anagrafici
* dati provvisori.

La presenza straniera in provincia di Modena si caratterizza per la sua composizione, in relazione alle comunità straniere più numerose, per alcune delle quali si registrano significative sovraesposizioni (presenze più che proporzionali) rispetto ai dati regionali e nazionali. **L'analisi della concentrazione territoriale delle comunità straniere consente di individuare e di quantificare la caratterizzazione che alcuni territori hanno in relazione alle nazionalità più rappresentate (mettendo in luce dinamiche insediative spesso correlate alle peculiarità del sistema produttivo presente nell'area e al processo di "eticizzazione" di alcune attività professionali).**

La comunità marocchina Graf. 6.C **Indice di densità della popolazione straniera (cittadinanza: Marocco) residente nei comuni della regione Emilia Romagna. Dati al 1 gennaio 2014.**

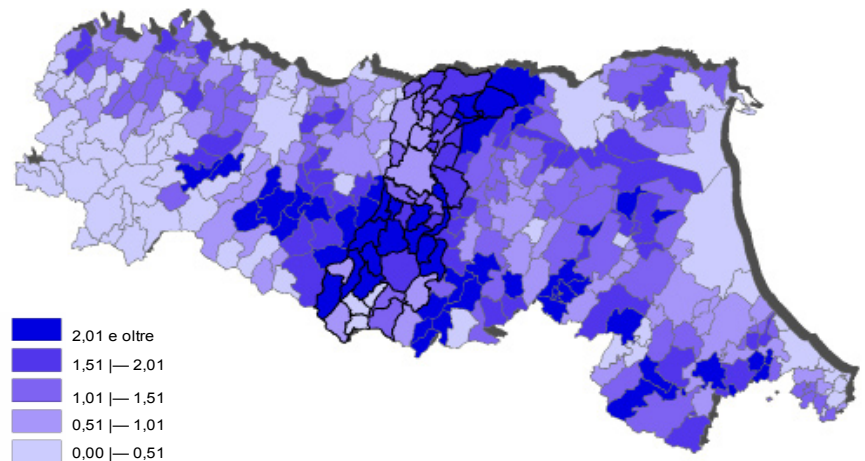

Fonte: Servizio Osservatori statistici e Programmazione negoziata della Provincia di Modena - Elaborazioni su dati della Regione Emilia Romagna

I dati a fine 2013 rilevano, in provincia di Modena, una presenza più che proporzionale del contingente marocchino, o sovrapposizione, che raggiunge il 25,0% della comunità regionale. Nella realtà modenese, la comunità marocchina rappresenta il contingente più numeroso (17.521 unità, il 18,8% degli stranieri residenti al 1 gennaio 2014). La presenza di questa comunità evidenzia una diffusione territoriale sostenuta in termini assoluti in molte realtà comunali, soprattutto in quelle di maggiori dimensioni (Modena, Sassuolo, Vignola, Castelfranco, Carpi, Finale E., e Mirandola). Al termine del 2013, nel comune di Modena risiede la più numerosa comunità marocchina della provincia (3.606 individui, il 18,7% della comunità provinciale) pari però, appena, al 11,6% degli stranieri residenti nel Capoluogo, dove si localizzano, infatti, le numerosità più consistenti delle diverse nazionalità. Particolarmente significativa è la presenza marocchina anche nei comuni dell'area collinare e montana come Pavullo n. F. (490 unità), Fiorano M. (464 unità), Zocca (408 unità), Maranello (372 unità), e Serramazzoni (342

Graf. 6.D-Indice di densità della popolazione straniera (cittadinanza: Marocco) residente nei comuni modenesi al 1 gennaio 2014.

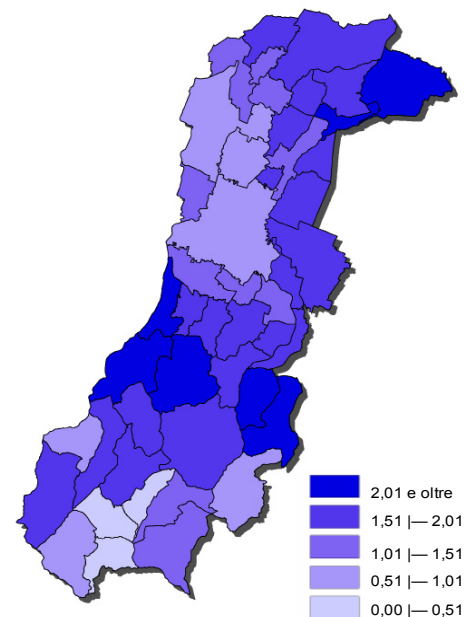

Fonte: Servizio Osservatori statistici e Programmazione negoziata della Provincia di Modena - Elaborazione su dati della Regione Emilia Romagna

unità). L'analisi territoriale evidenzia alcune realtà nelle quali il contingente marocchino, pur confermandosi sempre fra le principali comunità di stranieri residenti, non è il più numeroso (Carpi, Cavezzo, Concordia, Fanano, Fiumalbo, Montecreto, Montefiorino, Montese, Novi, Palagano, Pievepelago, Riolunato, S. Possidonio, Sestola, Soliera).

Graf. 6.E- Indice di densità della popolazione straniera (cittadinanza: Rumena) residente nei comuni della regione Emilia Romagna. Dati al 1 gennaio 2014.

La comunità rumena

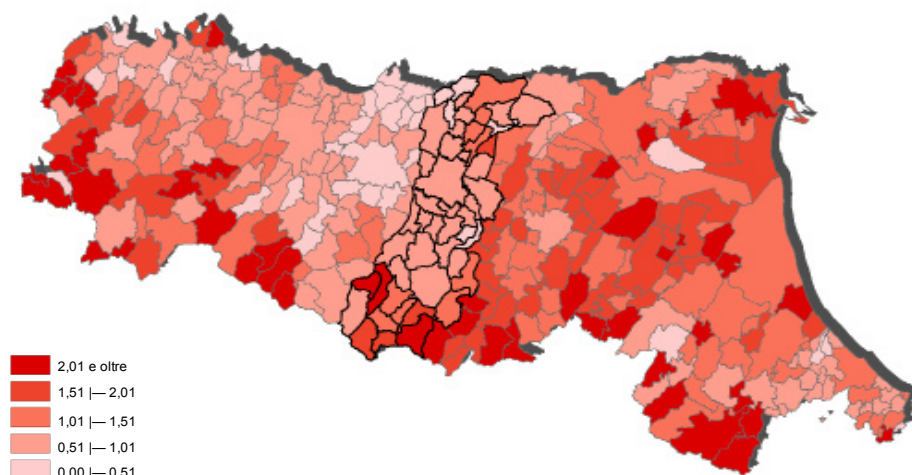

Fonte: Servizio Osservatori statistici e Programmazione negoziata della Provincia di Modena - Elaborazioni su dati della Regione Emilia Romagna

All'inizio del 2014, il contingente rumeno, rappresenta il 12,7% della comunità regionale. Analizzando la situazione nella provincia di Modena, le dinamiche migratorie registrate nel corso del biennio 2012-2013 proiettano la comunità rumena alla seconda posizione della classifica provinciale per numerosità assoluta (10.005 rumeni registrati al 1 gennaio 2014, il 10,7% degli stranieri residenti nella provincia di Modena). A livello comunale, si evidenziano le comunità più numerose nei centri metropolitani di maggiori dimensioni. Del totale dei rumeni residenti nel territorio provinciale, nel comune di Modena si concentra il 28,8% (2.883 unità pari al 10,2% dei residenti stranieri nel comune di Modena) e a Carpi il 9,13% (913 rumeni residenti pari al 8,5% degli stranieri residenti nel comune di Carpi). Particolarmente significativa fra i comuni di maggiori dimensioni è la comunità rumena che si è insediata nel Comune di Mirandola (721 unità, il 18,6% della popolazione straniera comunale), che rappresenta il 7,2% dei rumeni nel territorio

Graf. 6.F- Indice di densità della popolazione straniera (cittadinanza: Romania) residente nei comuni modenesi al 1 gennaio 2014.

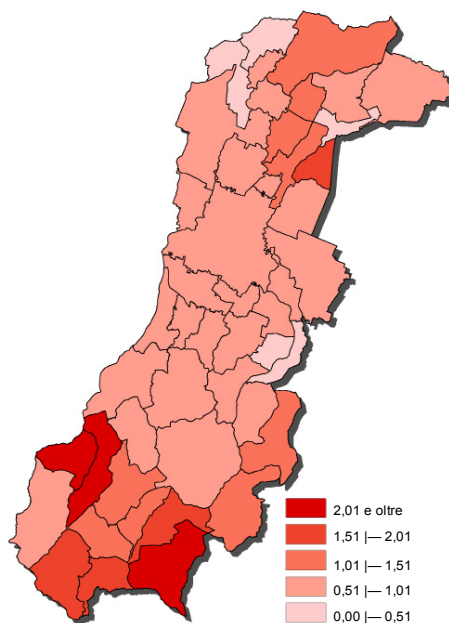

Fonte: Servizio Osservatori statistici e Programmazione negoziata della Provincia di Modena - Elaborazione su dati della Regione Emilia Romagna

provinciale. L'incidenza più elevata, sul complesso dei residenti stranieri, si rileva a Montefiorino (37,6%, 47 individui). Valori comunali elevati (compresi fra il 34%-38%, oltre il doppio del livello medio stimato per la regione, 14,7%) si registrano a Palagano e Fanano (dove la consistenza assoluta è comunque esigua).

La comunità
albanese

Graf. 6.G - Indice di densità della popolazione straniera (cittadinanza: Albania) residente nei comuni della regione Emilia Romagna. Dati al 1 gennaio 2014.

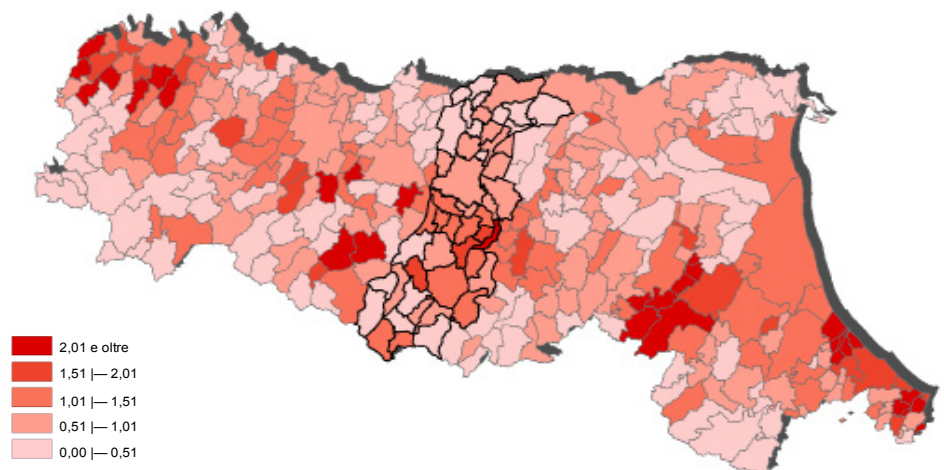

Fonte: Servizio Osservatori statistici e Programmazione negoziata della Provincia di Modena - Elaborazioni su dati della Regione Emilia Romagna

Al 1 gennaio 2014, il 13,7% degli stranieri albanesi che vivono in regione, risiedono in provincia di Modena.

A livello provinciale, alla stessa data, il 3° posto per numerosità assoluta viene assunto dalla comunità albanese (8.641 residenti, il 9,3% degli stranieri residenti in provincia di Modena). Una significativa numerosità di questa popolazione si evidenzia nei comuni di Modena dove risiede il 27,6% degli albanesi sul territorio provinciale (l'8,4% del totale degli stranieri residenti nel comune), di Sassuolo e Vignola dove risiede il 9,0%.

Tuttavia le concentrazioni percentuali più elevate, rispetto al totale degli stranieri residenti nei comuni provinciali, si hanno a Savignano s.P. (350 unità) e a Marano s.P.: (118 unità) dove rispettivamente il 26,0% e il 22,2% degli stranieri è albanese con un'incidenza pari a più del doppio rispetto a quella stimata a livello medio regionale (11,7%).

Graf. 6.H - Indice di densità della popolazione straniera (cittadinanza: Albania) residente nei comuni modenesi al 1 gennaio 2014.

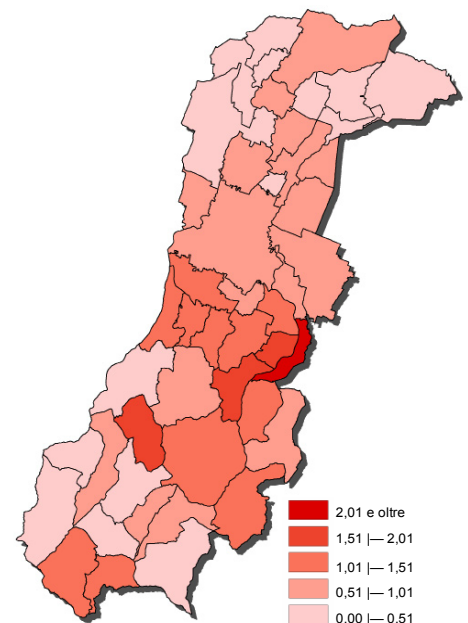

Fonte: Servizio Osservatori statistici e Programmazione negoziata della Provincia di Modena - Elaborazione su dati della Regione Emilia Romagna

Graf. 6.1 - Indice di densità della popolazione straniera (cittadinanza: Ghana) residente nei comuni della regione Emilia Romagna. Dati al 1 gennaio 2014.

La comunità ghanese

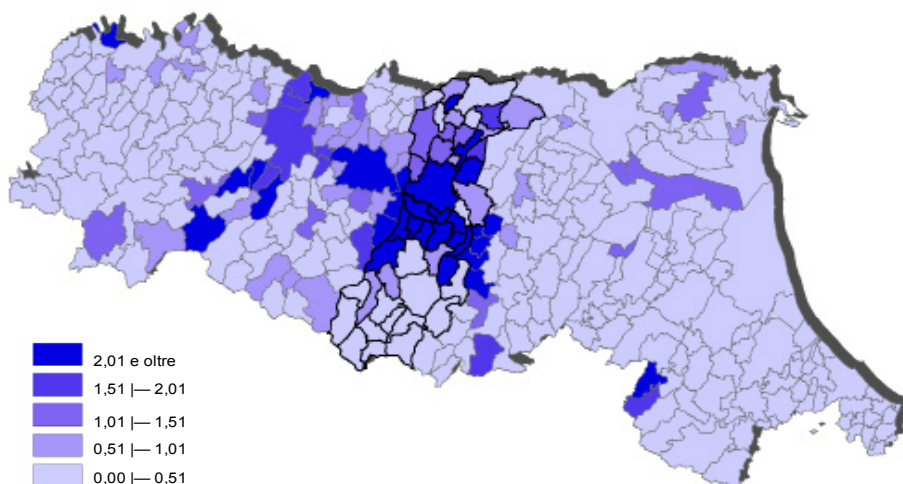

Fonte: Servizio Osservatori statistici e Programmazione negoziata della Provincia di Modena - Elaborazioni su dati della Regione Emilia Romagna

Sul territorio provinciale, al 1 gennaio 2014, il contingente ghanese costituisce più della metà della corrispondente comunità regionale (51,4%) rilevando nel modenese una particolare concentrazione.

Alla stessa data, in provincia di Modena, il contingente ghanese rappresenta la 4° comunità per consistenza numerica (6.282 unità, il 6,7% del totale degli stranieri). Il 45,3% dei ghanesi residenti in provincia di Modena si concentra nel capoluogo (2.848 unità, la terza comunità del capoluogo dopo quella marocchina e rumena, l' 8,4% degli stranieri residenti a livello comunale). Numerosa risulta essere anche la comunità residente nel sassolese (581 individui, il 10,2% degli stranieri di Sassuolo e l' 9,2% del complesso dei ghanesi residenti sul territorio provinciale). Sul territorio modenese, la terza comunità ghanese per consistenza assoluta (337 unità, il 5,1% del totale provinciale) si trova localizzata nel comune di Castelnuovo Rangone con un'incidenza pari

Graf. 6.L - Indice di densità della popolazione straniera (cittadinanza: Ghana) residente nei comuni modenesi al 1 gennaio 2014.

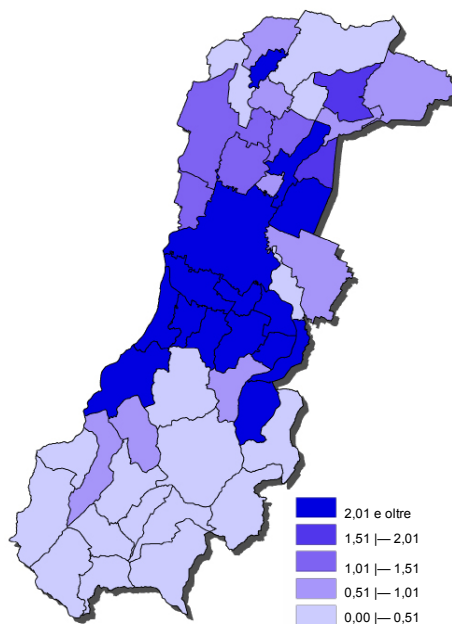

Fonte: Servizio Osservatori statistici e Programmazione negoziata della Provincia di Modena - Elaborazione su dati della Regione Emilia Romagna

al 18,8%. Incidenze comprese fra il 10% e il 18,8%, del complesso degli stranieri a livello comunale, si registrano a Fiorano Modenese 16,5% (248 unità) Nonantola 15,1% (252 unità), Formigine 10,3% (244 unità), Sassuolo 10,2% (581 unità).

La comunità cinese

Graf. 6.M - Indice di densità della popolazione straniera (cittadinanza: Cina) residente nei comuni della regione Emilia Romagna. Dati al 1 gennaio 2014.

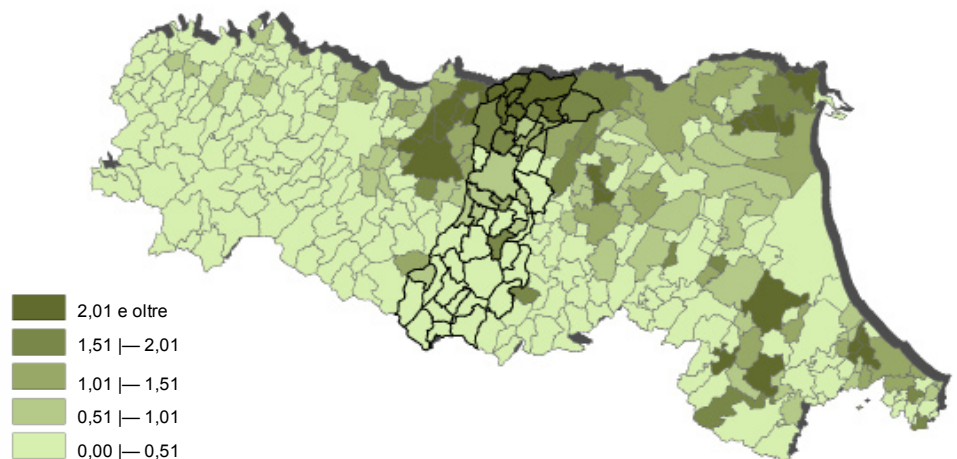

Fonte: Servizio Osservatori statistici e Programmazione negoziata della Provincia di Modena - Elaborazioni su dati della Regione Emilia Romagna

Nel complesso, la comunità cinese residente in provincia di Modena, costituisce il 20,5% di quella regionale (dati al 1 gennaio 2014). Al 1 gennaio 2014, il contingente cinese (il 5° per consistenza assoluta) conta 5.725 individui a livello provinciale, il 5,2% degli stranieri residenti. Oltre il 54% dell'intera comunità cinese residente nel territorio modenese si localizza in particolare nei comuni di Modena (952 unità, il 16,6% della comunità provinciale, il 3,4% di quella comunale), Carpi (891 unità, il 15,6% della comunità provinciale, l' 8,3% di quella comunale), di Mirandola 667 unità (l' 11,7% dei cinesi presenti a livello provinciale, il 17,1 % degli stranieri residenti nel comune), a Novi (539 unità, il 9,4% della comunità provinciale, il 33,5% di quella comunale) e a Concordia (415 unità, il 7,2% della comunità provinciale, il 33,0% della comunità comunale). A livello comunale incidenze comprese fra il 27% e il 34% si rilevano nei comuni di San Possidonio (33,8%), Novi di Modena (33,5%), Concordia (33,0%) e Cavezzo (27,5%).

Graf. 6.N - Indice di densità della popolazione straniera (cittadinanza: Cina) residente nei comuni modenesi al 1 gennaio 2014.

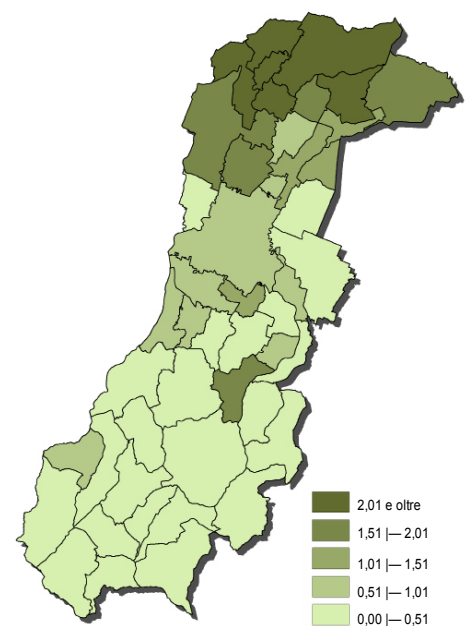

Fonte: Servizio Osservatori statistici e Programmazione negoziata della Provincia di Modena - Elaborazione su dati della Regione Emilia Romagna

Graf. 6.O--Indice di densità della popolazione straniera (cittadinanza: Tunisia) residente nei comuni della regione Emilia Romagna. Dati al 1 gennaio 2014.

La comunità tunisina

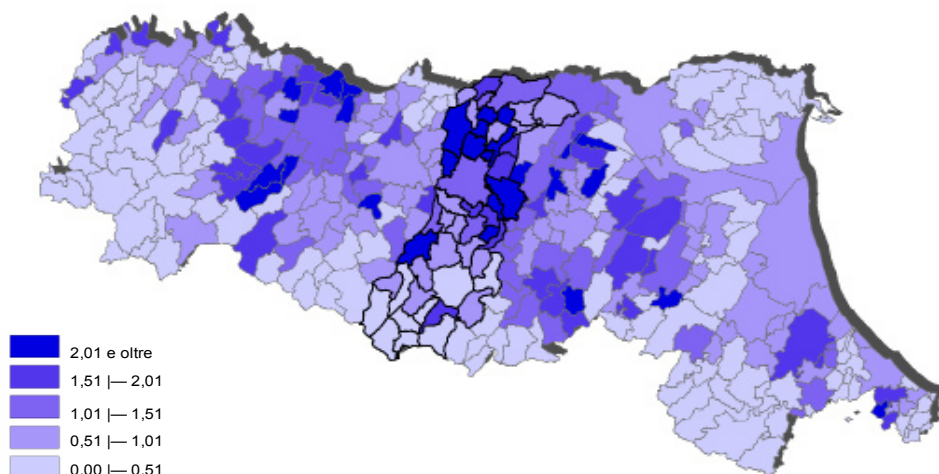

Fonte: Servizio Osservatori statistici e Programmazione negoziata della Provincia di Modena - Elaborazione su dati della Regione Emilia Romagna

Il contingente tunisino rileva, in provincia di Modena, una concentrazione che raggiunge il 26,2% della comunità regionale al 1 gennaio 2014: gli oltre 5.400 cittadini tunisini residenti nel territorio modenese costituiscono la 6° comunità per consistenza (il 5,8% degli stranieri complessivi). Una significativa presenza di cittadini tunisini si registra nel Capoluogo (1.143 individui, il 21,1% dei tunisini complessivi, il 4,1% degli stranieri residenti nel comune) e nel comune di Carpi (1.040 persone tunisine, il 19,2% dei tunisini residenti in provincia, il 9,7% degli stranieri del comune). I 131 tunisini residenti a Bomporto determinano l'incidenza comunale massima pari al 13,2% (in calo rispetto all'anno precedente, quando era il 14,4%) che supera il triplo del dato medio stimato a livello regionale, 3,9%. Incidenze fra il 10,5% e il 13,0% si raggiungono a Vignola (12,6%) con 535 individui tunisini, Cavezzo (11,8%) con 113 unità, Prignano (10,9%) con 24 unità e San Cesario (10,7%) con 56 unità.

Graf. 6.P - Indice di densità della popolazione straniera (cittadinanza: Tunisia) residente nei comuni modenesi al 1 gennaio 2014.

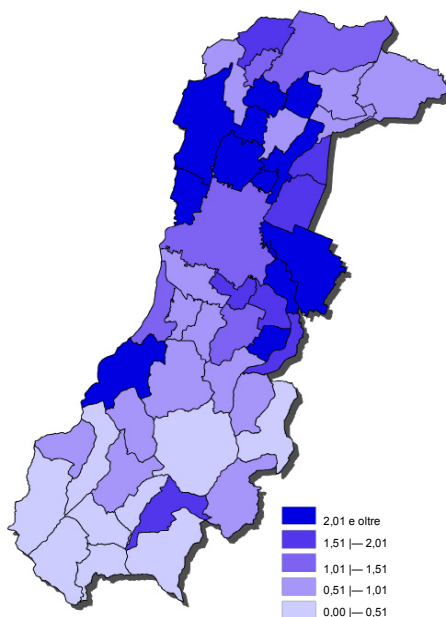

Fonte: Servizio Osservatori statistici e Programmazione negoziata della Provincia di Modena - Elaborazione su dati della Regione Emilia Romagna

La comunità moldava Graf. 6.Q - Indice di densità della popolazione straniera (cittadinanza: Moldava) residente nei comuni della regione Emilia Romagna. Dati al 1 gennaio 2014.

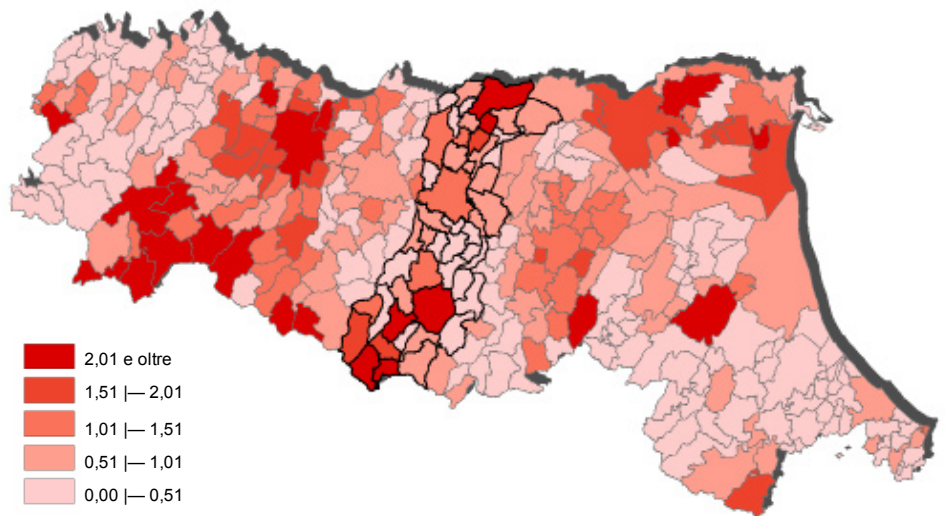

Fonte: Servizio Osservatori statistici e Programmazione negoziata della Provincia di Modena - Elaborazione su dati della Regione Emilia Romagna

Al 1 gennaio 2014, il contingente moldavo modenese costituisce il 17,1% della corrispondente comunità regionale. All'inizio del 2014, in provincia di Modena, i cittadini di nazionalità moldava costituiscono la 7° comunità per numerosità (5.364 individui, il 5,7% degli stranieri). Tale contingente, risulta formato prevalentemente da donne (3.753 unità, a conferma della richiesta generalizzata di "badanti", mansione cui queste cittadine straniere sono spesso dedite). Le maggiori consistenze assolute vengono rilevate nei comuni di Modena (1.936 unità, il 36,1% della comunità provinciale), di Carpi (737 unità, il 13,7%) e nel comune di Mirandola (566 persone, il 10,6%). Tuttavia, in alcuni comuni montani, dove il fenomeno dell'invecchiamento della popolazione residente è molto marcato, la nazionalità Moldava è la più numerosa fra le popolazioni straniere (Pievepelago e Fiumalbo): la loro consistenza assoluta è comunque contenuta rispettivamente con 67 e 27 unità.

Graf. 6.R - Indice di densità della popolazione straniera (cittadinanza: Moldava) residente nei comuni modenesi al 1 gennaio 2014.

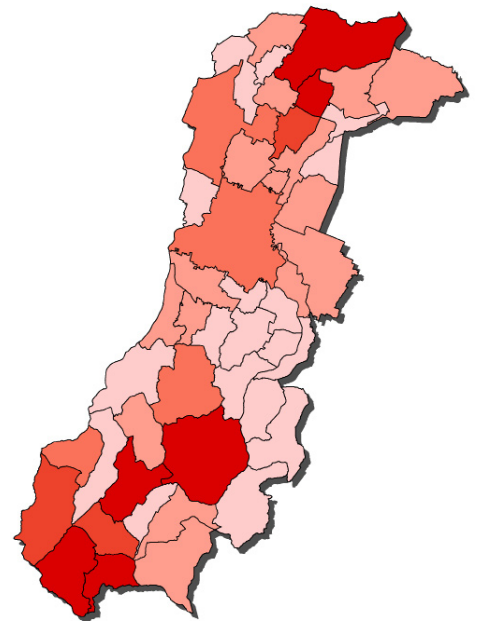

Fonte: Servizio Osservatori statistici e Programmazione negoziata della Provincia di Modena - Elaborazione su dati della Regione Emilia Romagna

Graf. 6.S - Indice di densità della popolazione straniera (cittadinanza: Ucraina) residente nei comuni della regione Emilia Romagna. Dati al 1 gennaio 2014.

La comunità ucraina

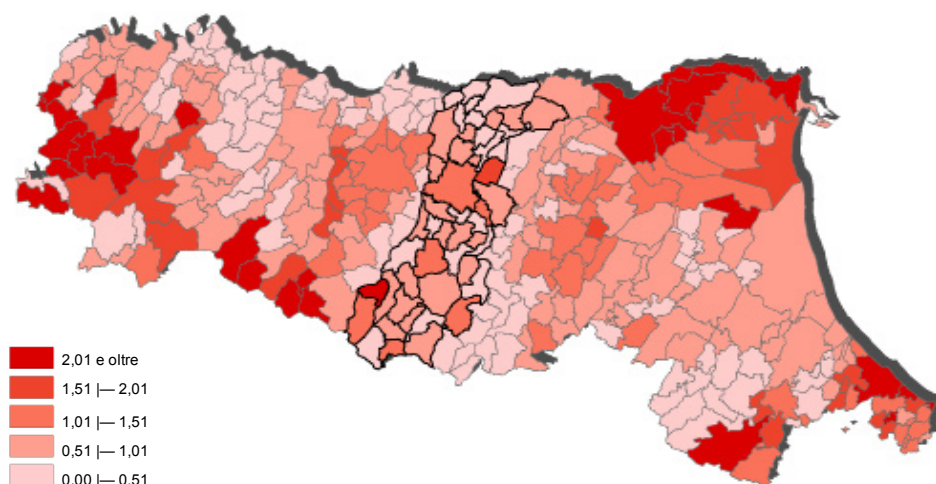

Fonte: Servizio Osservatori statistici e Programmazione negoziata della Provincia di Modena - Elaborazione su dati della Regione Emilia Romagna

Al 1 gennaio 2014, il contingente ucraino residente in provincia di Modena corrisponde al 14,3% della comunità ucraina regionale.

Gli stranieri di nazionalità ucraina al 1 gennaio 2014 costituiscono la 7° comunità per numerosità presente nel territorio modenese (4.354 persone, il 4,7% degli stranieri).

In provincia di Modena, le comunità più numerose si trovano localizzate nei centri urbani principali. In primis, nel capoluogo si concentra il 41,7% della comunità provinciale (1.816 unità, il 6,4% degli stranieri residenti nel comune). Elevate consistenze assolute si rilevano poi nei comuni di Carpi (482 unità, il 4,5% degli stranieri residenti nel comune e il 11,1% della comunità provinciale), di Sassuolo (321 unità, il 5,6% degli stranieri residenti nel comune e il 7,4% della comunità provinciale) e di Castelfranco Emilia (192 unità, il 4,2% degli stranieri residenti nel comune e il 4,4% della comunità provinciale).

Graf. 6.T - Indice di densità della popolazione straniera (cittadinanza: Ucraina) residente nei comuni modenese al 1 gennaio 2014

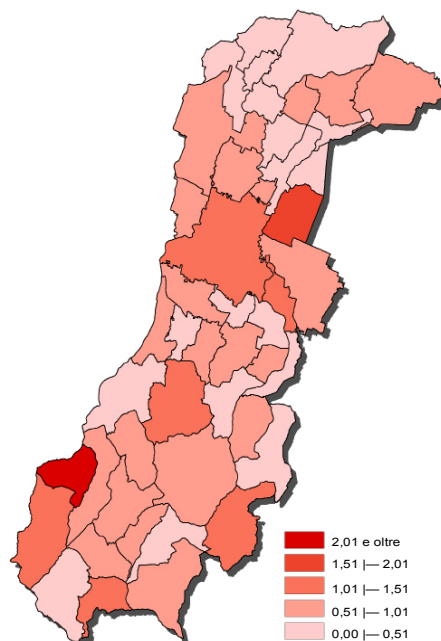

Fonte: Servizio Osservatori statistici e Programmazione negoziata della Provincia di Modena - Elaborazione su dati della Regione Emilia Romagna

La comunità pakistana

Graf. 6.U - Indice di densità della popolazione straniera (cittadinanza: Pakistan) residente nei comuni della regione Emilia Romagna. Dati al 1 gennaio 2014.

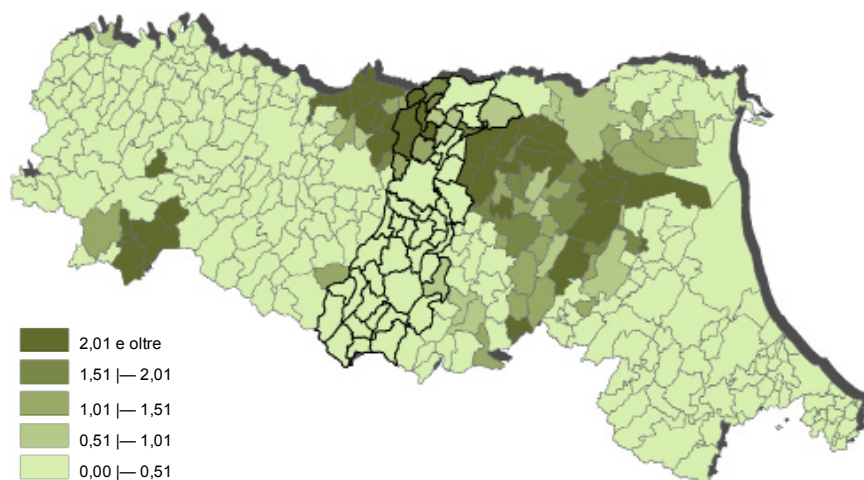

Fonte: Servizio Osservatori statistici e Programmazione negoziata della Provincia di Modena - Elaborazione su dati della Regione Emilia Romagna

Al 1 gennaio 2014, la comunità pakistana residente nel modenese rappresenta il 19,5% del corrispondente contingente regionale.

Alla stessa data, tale comunità ricopre la 9° posizione per numerosità in provincia di Modena (3.960 persone, il 4,2% degli stranieri residenti). Tuttavia, la sua consistenza si riduce di 96 individui rispetto al 1 gennaio 2013 quando, in tale data, ammontavano a 4054 pakistani. Alla stessa data i 2.637 pakistani residenti nel comune di Carpi (il 24,6% degli stranieri comunali) rappresentano la prima comunità straniera per numerosità del comune e costituiscono il 66,6% della comunità pakistana provinciale.

Analoga concentrazione viene rilevata anche a Novi di Modena (22,8%), dove più di uno straniero su cinque è pakistano, 467 individui in valore assoluto, pari al 9,3% della comunità presente sul territorio provinciale.

Graf. 6.V - Indice di densità della popolazione straniera (cittadinanza: Pakistan) residente nei comuni modenesi al 1 gennaio 2014.

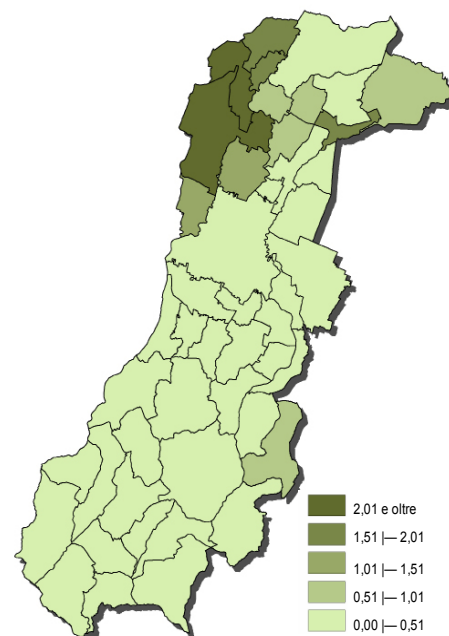

Fonte: Servizio Osservatori statistici e Programmazione negoziata della Provincia di Modena - Elaborazione su dati della Regione Emilia Romagna

Graf. 6.W - Indice di densità della popolazione straniera (cittadinanza: Filippine) residente nei comuni della regione Emilia Romagna. Dati al 1 gennaio 2014. **La comunità filippina**

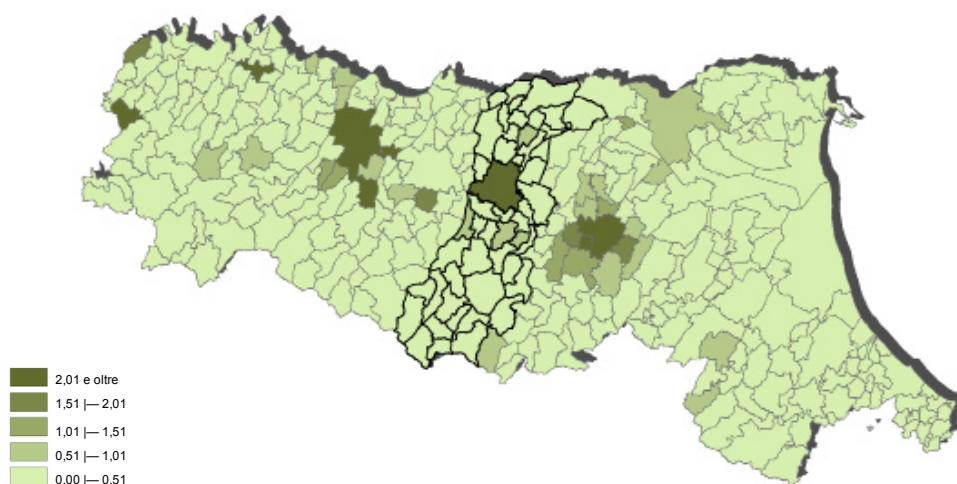

Fonte: Servizio Osservatori statistici e Programmazione negoziata della Provincia di Modena - Elaborazione su dati della Regione Emilia Romagna

Al 1 gennaio 2014, i cittadini filippini corrispondono al 23,4% della corrispondente comunità regionale. In riferimento alla stesa data, i cittadini filippini che risiedono in provincia di Modena ammontano a 3.257 unità (il 3,5% degli stranieri residenti nel contesto provinciale modenese, la decima comunità per consistenza). L'85,0% del contingente filippino residente in provincia di Modena è localizzato nel capoluogo (2.768 unità) e corrisponde al 9,8% degli stranieri registrati a livello comunale (densità che risulta quasi quadrupla rispetto alla corrispondente media regionale 2,6%).

Graf. 6.Z - Indice di densità della popolazione straniera (cittadinanza: Filippine) residente nei comuni modenesi al 1 gennaio 2014.

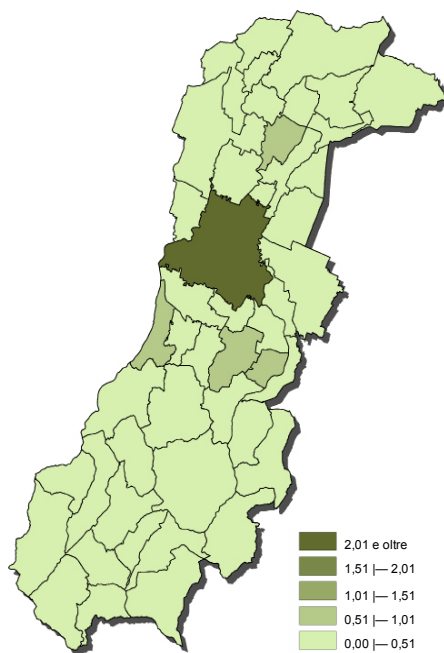

Fonte: Servizio Osservatori statistici e Programmazione negoziata della Provincia di Modena - Elaborazione su dati della Regione Emilia Romagna

APPENDICE STATISTICA

Tab. A.1 - Cittadine straniere residenti in provincia di Modena, per nazionalità - Dati al 01.01 degli anni 2013, 2014 - Valori assoluti, rapporto di contrapposizione F/M, variazioni assolute e percentuali.

Cittadinanza	2014		2013		F - variazioni 2014/2013	
	F	% F/M	F	% F/M	assolute	%
EUROPA - UE (Unione europea)	9.260	164,6	9.289	161,2	-29	-0,3
Romania	5.950	137,2	5.765	143,1	185	3,2
Polonia	1.717	316,5	1.852	321,5	-135	-7,3
Bulgaria	320	176,6	320	167,5	0	0,0
Regno Unito	168	105,0	184	109,5	-16	-8,7
Germania	194	116,7	189	154,9	5	2,6
Francia	162	150,8	186	111,4	-24	-12,9
Spagna	158	296,4	168	289,7	-10	-6,0
Ungheria	72	669,2	78	94,0	-6	-7,7
Lituania	81	135,5	79	197,5	2	2,5
Slovacca, Repubblica	63	81,8	67	126,4	-4	-6,0
Grecia	40	116,4	42	70,0	-2	-4,8
Ceca, Repubblica	75	611,1	85	607,1	-10	-11,8
Paesi Bassi	29	85,7	36	69,2	-7	-19,4
Lettonia	53	78,4	62	516,7	-9	-14,5
Svezia	37	70,9	37	108,8	0	0,0
Portogallo	34	122,7	30	111,1	4	13,3
Belgio	24	152,9	24	100,0	0	0,0
Austria	27	91,7	28	155,6	-1	-3,6
Irlanda	14	1.600,0	15	115,4	-1	-6,7
Estonia	18	175,0	16	1.600,0	2	12,5
Danimarca	10	85,7	14	233,3	-4	-28,6
Finlandia	10	366,7	9	300,0	1	11,1
Slovenia	3	200,0	2	50,0	1	50,0
Cipro	0	50,0	0	0,0	0	-
ALTRI PAESI EUROPEI	13.515	147,3	13.616	142,8	-101	-0,7
Albania	4.130	91,6	4.048	87,6	82	2,0
Moldova	3.753	233,0	3.795	229,4	-42	-1,1
Ucraina	3.472	393,7	3.500	401,4	-28	-0,8
Turchia	1.019	75,5	1.114	71,3	-95	-8,5
Russa, Federazione	453	545,8	458	565,4	-5	-1,1
Macedonia (ex Rep. Jugos.)	163	79,1	188	77,7	-25	-13,3
Serbia (ex Rep. Jugos.)	174	95,6	205	95,3	-31	-15,1
Kosovo (ex Rep. Jugos.)	110	70,5	91	70,0	19	20,9
Bosnia-Erzegovina	49	102,1	51	110,9	-2	-3,9
Croazia	48	141,2	55	122,2	-7	-12,7
Bielorussia	59	491,7	62	620,0	-3	-4,8
Svizzera	18	90,0	23	115,0	-5	-21,7
San Marino	5	166,7	4	100,0	1	25,0
Montenegro (ex Rep. Jugos.)	1	33,3	20	66,7	-19	-95,0
Norvegia	2	-	2	-	0	0,0
Islanda	0	0,0	0	0,0	0	0,0
AFRICA	15.332	79,9	15.811	75,3	282	1,8
Marocco	8.216	88,3	8.497	82,5	46	0,5
Ghana	2.556	68,6	2.604	66,0	93	3,6
Tunisia	2.181	67,4	2.303	63,1	34	1,5
Nigeria	1.134	105,3	1.135	105,0	58	5,1
Algeria	209	76,8	210	68,6	0	0,0
Guinea	151	66,2	165	62,5	9	5,5
Senegal	122	47,8	121	43,2	9	7,4
Camerun	159	97,5	162	87,6	16	9,9
Costa d'Avorio	119	82,6	113	83,1	4	3,5
Burkina Faso (ex Alto Volta)	72	49,0	71	46,4	-1	-1,4
Egitto	68	56,7	62	52,5	10	16,1
Etiopia	64	133,3	76	133,3	2	2,6
Benin (ex Dahomey)	52	89,7	52	74,3	0	0,0
Togo	29	43,3	26	36,6	0	0,0
Liberia	7	8,4	5	4,7	-1	-20,0
Tanzania	37	112,1	36	112,5	1	2,8
Mali	16	39,0	16	66,7	-2	-12,5
Congo, Rep.Dem. (ex Zaire)	16	69,6	15	68,2	-1	-6,7
Somalia	16	94,1	27	103,8	-2	-7,4
Eritrea	11	55,0	12	38,7	2	16,7
Congo	11	55,0	11	61,1	2	18,2
Mauritania	4	17,4	5	20,0	-3	-60,0
Sudan	4	19,0	3	13,0	0	0,0
Sierra Leone	5	41,7	5	35,7	-1	-20,0
Maurizio	8	100,0	10	111,1	-1	-10,0
Madagascar	9	150,0	11	183,3	3	27,3
Kenia	6	120,0	4	80,0	2	50,0

Tab. A.1 - Cittadine straniere residenti in provincia di Modena, per nazionalità - Dati al 01.01 degli anni 2013, 2014 - Valori assoluti, rapporto di contrapposizione F/M, variazioni assolute e percentuali.

Cittadinanza	2014		2013		F - variazioni 2014/2013	
	F	% F/M	F	% F/M	assolute	%
Seicelle	6	200,0	7	233,3	1	14,3
Angola	2	33,3	5	55,6	0	0,0
Sud Africa, Repubblica	5	166,7	5	100,0	2	40,0
Zimbabwe (ex Rhodesia)	6	300,0	6	300,0	1	16,7
Libia	4	100,0	4	100,0	1	25,0
Capo Verde	5	250,0	5	250,0	-6	-120,0
Guinea Equatoriale	4	133,3	3	300,0	3	-
Malawi	5	500,0	5	500,0	1	20,0
Uganda	3	150,0	4	200,0	0	0,0
Ruanda	3	-	3	-	0	0,0
Ciad	0	0,0	0	0,0	0	-
AMERICA	1.670	201,0	1.720	190,3	22	1,3
Perù	340	146,6	352	147,3	14	4,0
Brasile	360	375,0	370	300,8	-1	-0,3
Cuba	252	283,1	267	269,7	-3	-1,1
Dominicana, Repubblica	188	200,0	176	189,2	8	4,5
Colombia	126	229,1	129	204,8	9	7,0
Argentina	73	104,3	80	105,3	-3	-3,8
Stati Uniti d'America	61	117,3	60	107,1	1	1,7
Bolivia	62	310,0	64	336,8	-2	-3,1
Venezuela	41	273,3	40	266,7	-2	-5,0
Ecuador	38	237,5	44	220,0	2	4,5
Cile	30	136,4	35	134,6	-3	-8,6
Messico	34	242,9	31	238,5	2	6,5
Paraguay	31	238,5	32	228,6	1	3,1
Panama	8	72,7	8	72,7	0	0,0
Canada	6	50,0	9	50,0	0	0,0
Honduras	7	140,0	8	200,0	2	25,0
Uruguay	6	150,0	7	175,0	-1	-14,3
Giamaica	2	100,0	2	100,0	0	0,0
Costa Rica	0	0,0	0	0,0	0	-
Nicaragua	2	200,0	3	300,0	0	0,0
El Salvador	1	50,0	1	50,0	-2	-200,0
Dominica	1	-	1	-	0	0,0
ASIA	8.508	83,0	8.516	81,1	454	5,3
Cinese, Rep. Popolare	2.746	92,2	2.796	92,0	182	6,5
Pakistan	1.432	56,6	1.454	55,9	83	5,7
Filippine	1.779	120,4	1.748	120,4	66	3,8
India	1.224	72,0	1.204	68,4	49	4,1
Sri Lanka (ex Ceylon)	690	70,2	697	67,0	38	5,5
Bangladesh	111	46,4	116	46,6	3	2,6
Georgia	130	764,7	101	673,3	17	16,8
Iran	69	100,0	74	97,4	8	10,8
Thailandia	64	914,3	70	777,8	8	11,4
Kazakistan	56	700,0	56	700,0	1	1,8
Libano	28	80,0	29	65,9	-1	-3,4
Siria	21	60,0	18	75,0	0	0,0
Giordania	12	30,0	13	33,3	-1	-7,7
Giappone	40	363,6	39	390,0	2	5,1
Afghanistan	8	19,0	7	12,7	-2	-28,6
Vietnam	18	94,7	17	100,0	2	11,8
Uzbekistan	28	560,0	26	433,3	-2	-7,7
Israele	6	46,2	10	71,4	2	20,0
Indonesia	16	800,0	12	600,0	1	8,3
Iraq	2	18,2	2	15,4	1	50,0
Palestina	3	30,0	3	30,0	0	0,0
Kirghizistan	9	-	8	-	1	12,5
Armenia	2	50,0	1	50,0	1	-
Nepal	2	66,7	2	66,7	-3	-150,0
Malaysia	2	66,7	2	66,7	-1	-50,0
Azerbaigian	2	-	2	-	0	0,0
Taiwan (ex Formosa)	3	300,0	4	400,0	0	0,0
Arabia Saudita	2	200,0	0	-	0	-
OCEANIA	11	300,0	13	216,7	-2	-15,4
Australia	10	200,0	12	240,0	-2	-16,7
Nuova Zelanda	1	100,0	1	100,0	0	0,0
APOLIDE	3	150,0	3	150,0	0	0,0
TOTALE	48.296	107,1	48.968	102,7	1.452	3,0

Tab. A.2 - Iscritti e cancellati stranieri per comune e per area sovracomunale della provincia di Modena, per provenienza e per destinazione - Anno 2013 - Valori assoluti

COMUNI E AREE SOVRACOMUNALI	Iscritti				Cancellati						SALDO MIGRATO- RIO
	da altri comuni italiani	dall'estero	non altrove classifica- ti	TOTALE	per altri comuni italiani	per l'estero	per acquisizione cittadinanza italiana	per irreperi- bilità	non altrove classifica- ti	TOTALE	
Bastiglia	39	17	48	104	34	4	4	0	10	52	52
Bomporto	62	34	95	191	70	6	76	0	16	168	23
Campogalliano	48	42	85	175	52	9	38	0	28	127	48
Camposanto	29	14	52	95	25	9	27	0	7	68	27
Carpi	481	517	949	1.947	377	81	422	0	220	1.100	847
Castelfranco Emilia	229	247	382	858	227	50	134	0	223	634	224
Castelnuovo Rangone	149	103	200	452	110	19	52	0	79	260	192
Castelvetro	93	71	127	291	120	11	32	0	31	194	97
Cavezzo	30	34	72	136	95	11	12	0	0	118	18
Concordia sulla Secchia	62	36	96	194	94	13	30	0	36	173	21
Fanano	11	21	6	38	21	5	1	0	2	29	9
Finale Emilia	86	75	97	258	89	27	63	0	19	198	60
Fiorano Modenese	83	66	45	194	114	7	72	0	38	231	-37
Fiumalbo	6	3	1	10	3	0	0	0	0	3	7
Formigine	182	117	104	403	165	43	86	0	15	309	94
Frassinoro	5	12	0	17	7	0	0	0	2	9	8
Guiglia	11	22	12	45	20	2	24	0	15	61	-16
Lama Mocogno	10	10	0	20	8	2	8	0	1	19	1
Maranello	125	96	16	237	121	34	48	0	45	248	-11
Marano sul Panaro	35	20	16	71	50	2	33	0	10	95	-24
Medolla	34	14	1	49	42	5	34	0	3	84	-35
Mirandola	156	177	519	852	248	34	45	0	262	589	263
Modena	944	1.302	4.438	6.684	842	176	870	0	2.032	3.920	2.764
Montecreto	3	9	5	17	6	0	6	0	5	17	0
Montefiorino	7	12	4	23	7	1	6	0	1	15	8
Montese	14	27	15	56	11	2	1	0	7	21	35
Nonantola	101	58	54	213	71	14	85	0	17	187	26
Novi di Modena	61	57	169	287	181	5	45	0	46	277	10
Palagano	9	9	2	20	38	0	8	0	0	46	-26
Pavullo nel Frignano	92	77	90	259	63	36	42	0	20	161	98
Pievepelago	11	26	12	49	13	12	9	0	21	55	-6
Polinago	10	12	1	23	20	3	4	0	5	32	-9
Prignano sulla Secchia	27	7	9	43	37	5	19	0	6	67	-24
Ravarino	56	30	13	99	45	5	22	0	3	75	24
Riolunato	2	5	0	7	5	1	0	0	0	6	1
San Cesario sul Panaro	56	18	30	104	71	10	23	0	19	123	-19
San Felice sul Panaro	67	52	86	205	102	12	82	0	18	214	-9
San Possidonio	27	18	60	105	55	8	14	0	11	88	17
San Prospero	49	28	77	154	37	61	16	0	0	114	40
Sassuolo	351	251	821	1.423	275	33	247	0	287	842	581
Savignano sul Panaro	78	63	51	192	111	11	64	0	5	191	1
Serramazzoni	44	43	103	190	78	10	42	0	41	171	19
Sestola	27	12	6	45	9	0	0	0	3	12	33
Soliera	81	57	125	263	80	9	61	0	45	195	68
Spilamberto	130	90	110	330	151	10	49	0	47	257	73
Vignola	278	203	301	782	252	40	129	0	45	466	316
Zocca	27	22	27	76	31	2	36	0	9	78	-2
PROVINCIA DI MODENA (1)	4.518	4.236	9.532	18.286	4.683	840	3.121	0	3.755	12.399	5.887

Tab. A.2 - Iscritti e cancellati stranieri per comune e per area sovracomunale della provincia di Modena, per provenienza e per destinazione - Anno 2013 - Valori assoluti

COMUNI E AREE SOVRACOMUNALI	Iscritti				Cancellati						SALDO MIGRATO- RIO
	da altri comuni italiani	dall'estero	non altrove classifica- ti	TOTALE	per altri comuni italiani	per l'estero	per acquisizione cittadinanza italiana	per irreperi- bilità	non altrove classifica- ti	TOTALE	
<u>AREE DI SISTEMA</u>											
Bassa pianura	601	505	1.229	2.335	968	185	368	0	402	1.923	412
Area metropolitana	3.566	3.382	7.994	14.942	3.288	572	2.514	0	3.205	9.579	5.363
Collina e montagna	351	349	309	1.009	427	83	239	0	148	897	112
<u>COMUNI A CINTURA DEL CAPOLUOGO</u>											
Cintura nord	269	174	312	755	237	36	188	0	100	561	194
Cintura sud	746	575	826	2.147	724	132	344	0	383	1.583	564
<u>COMUNITÀ MONTANE</u>											
del Frignano	230	245	224	658	237	71	113	0	105	526	188
<u>DISTRETTI SANITARI</u>											
N° 1 di Carpi	671	673	1.328	2.672	690	104	566	0	339	1.699	973
N° 2 di Mirandola	540	448	1.060	2.048	787	180	323	0	356	1.646	402
N° 3 di Modena	944	1.302	4.438	6.684	842	176	870	0	2.032	3.920	2.764
N° 4 di Sassuolo	789	570	1.001	2.360	764	123	486	0	394	1.767	593
N° 5 di Pavullo	216	218	224	658	226	69	112	0	98	505	153
N° 6 di Vignola	815	621	859	2.295	856	99	420	0	248	1.623	672
N° 7 di Castelfranco Emilia	543	404	622	1.569	518	89	344	0	288	1.239	330
<u>DISTRETTI SCOLASTICI</u>											
N° 15 di Carpi	542	574	1.118	2.234	558	86	467	0	266	1.377	857
N° 16 di Mirandola	540	448	1.060	2.048	787	180	323	0	356	1.646	402
N° 17-18 di Modena e Castelfranco	1.895	1.998	5.580	9.473	1.753	312	1.414	0	2.519	5.998	3.475
N° 19 di Sassuolo	789	570	1.001	2.360	764	123	486	0	394	1.767	593
N° 20 di Pavullo	216	218	224	658	226	69	112	0	98	505	153
N° 21 di Vignola	536	428	549	1.513	595	70	319	0	122	1.106	407
<u>CENTRI PER L'IMPIEGO</u>											
Area di Carpi	542	574	1.118	2.234	558	86	467	0	266	1.377	857
Area di Mirandola	540	448	1.060	2.048	787	180	323	0	356	1.646	402
Area di Modena	1.616	1.805	5.270	8.691	1.492	283	1.313	0	2.393	5.481	3.210
Area di Sassuolo	789	570	1.001	2.360	764	123	486	0	394	1.767	593
Area di Pavullo	216	218	224	658	226	69	112	0	98	505	153
Area di Vignola	815	621	859	2.295	856	99	420	0	248	1.623	672
<u>DISTRETTI A.R.P.A.</u>											
Carpi-Mirandola	1.320	1.160	2.459	4.939	1.574	290	953	0	696	3.513	1.426
Modena	1.709	1.887	5.293	8.889	1.538	321	1.288	0	2.413	5.560	3.329
Sassuolo-Vignola	1.173	860	1.487	3.520	1.194	148	674	0	508	2.524	996
Pavullo	316	329	293	938	377	81	206	0	138	802	136
<u>FORME ASSOCIATIVE DELLE AUTONOMIE LOCALI</u>											
Ass. Area Nord	540	448	1.060	2.048	787	180	323	0	356	1.646	402
Ass. Distretto Ceramico	741	530	986	2.257	675	117	453	0	385	1.630	627
Unione "Terre d'argine"	671	673	1.328	2.672	690	104	566	0	339	1.699	973
Unione del Sorbara	258	139	210	607	220	29	187	0	46	482	125
Unione "Terre di Castelli"	801	594	844	2.239	845	97	419	0	241	1.602	637
Unione Valli Dolo, Dragone e Secchia	48	40	15	103	89	6	33	0	9	137	-34
PROVINCIA DI MODENA (1)	4.518	4.236	9.532	18.286	4.683	840	3.121	0	3.755	12.399	5.887

Fonte: (1) Servizio Osservatori statistici e Programmazione negoziata della Provincia di Modena - Elaborazioni su dati per età dell'anagrafe (Mod. Sir. DEM1 - Mod. Sir. DEM3)

Tab. A.3 - Natalità dei cittadini stranieri residenti in provincia di Modena - Anno 2013 - Valori assoluti, composizioni % e tassi generici di natalità (nati stranieri x 1.000 residenti stranieri).

COMUNI E AREE SOVRACOMUNALI	NATALITA'				
	nati stranieri nel 2013	% nati stranieri / totale nati	tasso di natalità stranieri (n/p)* 1.000	stranieri nati in Italia	% stranieri nati in Italia su totale stranieri
Bastiglia	2	5,3	4,0	104	22,2
Bomporto	12	11,0	11,4	186	18,7
Campogalliano	22	24,2	19,9	209	19,3
Camposanto	16	64,0	29,1	122	22,1
Carpi	199	30,9	18,9	1.772	16,5
Castelfranco Emilia	97	28,9	21,5	813	17,9
Castelnuovo Rangone	34	25,4	18,4	319	17,4
Castelvetro	35	28,9	25,2	261	19,5
Cavezzo	16	35,6	16,1	225	23,4
Concordia sulla Secchia	25	40,3	19,6	306	24,3
Fanano	6	35,3	17,5	50	14,8
Finale Emilia	51	38,6	24,6	445	21,3
Fiorano Modenese	38	22,9	24,8	318	21,2
Fiumalbo	1	33,3	13,7	4	5,3
Formigine	37	12,1	15,2	361	15,2
Frassinoro	1	10,0	8,7	18	15,1
Guiglia	7	19,4	16,3	79	18,7
Lama Mocogno	5	25,0	25,2	31	15,5
Maranello	21	13,0	14,3	242	16,5
Marano sul Panaro	10	21,7	18,3	113	21,1
Medolla	10	19,2	15,2	137	21,7
Mirandola	79	35,3	19,8	777	20,0
Modena	494	30,7	17,1	4.680	16,6
Montecreto	1	11,1	10,3	13	13,4
Montefiorino	2	15,4	15,7	11	8,8
Montese	10	33,3	25,0	75	18,2
Nonantola	31	20,1	18,7	279	16,8
Novi di Modena	26	34,2	14,5	350	21,8
Palagano	5	31,3	19,9	25	10,4
Pavullo nel Frignano	42	26,8	20,2	357	17,1
Pievepelago	7	53,8	28,9	35	14,6
Polinago	4	25,0	19,6	22	11,1
Prignano sulla Secchia	2	7,1	8,5	45	20,4
Ravarino	20	30,3	24,0	158	19,8
Riolunato	3	27,3	50,0	10	16,1
San Cesario sul Panaro	9	16,1	16,7	109	20,8
San Felice sul Panaro	30	30,6	18,8	331	21,7
San Possidonio	14	38,9	22,3	142	22,9
San Prospero	12	20,7	18,7	96	15,5
Sassuolo	113	33,2	19,7	1.163	20,5
Savignano sul Panaro	43	50,0	30,6	279	20,7
Serramazzoni	15	23,4	14,9	149	16,1
Sestola	2	9,1	10,4	25	12,5
Soliera	29	20,3	20,2	268	19,0
Spilamberto	43	34,7	19,5	395	18,1
Vignola	87	33,5	20,0	814	19,2
Zocca	15	30,6	18,6	167	21,7
PROVINCIA DI MODENA	1.783	28,3	18,8	16.890	18,1

Tab. A.3 - Natalità dei cittadini stranieri residenti in provincia di Modena - Anno 2013 - Valori assoluti, composizioni % e tassi generici di natalità (nati stranieri x 1.000 residenti stranieri).

COMUNI E AREE SOVRACOMUNALI	NATALITA'				
	nati stranieri nel 2013	% nati stranieri / totale nati	tasso di natalità stranieri (n/p)* 1.000	stranieri nati in Italia	% stranieri nati in Italia su totale stranieri
<u>AREE DI SISTEMA</u>					
Bassa pianura	279	34,5	19,6	2.931	21,3
Area metropolitana	1.366	27,6	18,6	12.730	17,6
Collina e montagna	138	24,6	18,6	1.229	16,9
<u>COMUNI A CINTURA DEL CAPOLUOGO</u>					
Cintura nord	84	19,7	17,9	860	18,6
Cintura sud	220	23,0	19,1	1.997	17,5
<u>COMUNITÀ MONTANE</u>					
del Frignano	96	26,5	19,6	696	14,4
<u>DISTRETTI SANITARI</u>					
N° 1 di Carpi	276	29,0	18,6	2.599	17,5
N° 2 di Mirandola	253	34,6	20,4	2.581	21,3
N° 3 di Modena	494	30,7	17,1	4.680	16,6
N° 4 di Sassuolo	219	21,1	18,4	2.183	18,6
N° 5 di Pavullo	86	25,9	19,1	696	15,7
N° 6 di Vignola	284	32,1	21,2	2.502	19,1
N° 7 di Castelfranco Emilia	171	22,5	18,8	1.649	18,4
<u>DISTRETTI SCOLASTICI</u>					
N° 15 di Carpi	225	31,3	18,2	2.122	17,2
N° 16 di Mirandola	253	34,6	20,4	2.581	21,3
N° 17-18 di Modena e Castelfranco	793	27,7	17,8	7.520	17,2
N° 19 di Sassuolo	219	21,1	18,4	2.183	18,6
N° 20 di Pavullo	86	25,9	19,1	696	15,7
N° 21 di Vignola	207	33,0	22,2	1.788	19,7
<u>CENTRI PER L'IMPIEGO</u>					
Area di Carpi	225	31,3	18,2	2.122	17,2
Area di Mirandola	253	34,6	20,4	2.581	21,3
Area di Modena	716	27,5	17,7	6.806	17,2
Area di Sassuolo	219	21,1	18,4	2.183	18,6
Area di Pavullo	86	25,9	19,1	696	15,7
Area di Vignola	284	32,1	21,2	2.502	19,1
<u>DISTRETTI A.R.P.A.</u>					
Carpi-Mirandola	541	29,9	18,9	5.419	19,3
Modena	724	27,0	17,7	6.770	16,8
Sassuolo-Vignola	390	29,9	20,9	3.585	19,6
Pavullo	128	24,9	18,7	1.116	16,6
<u>FORME ASSOCIATIVE DELLE AUTONOMIE LOCALI</u>					
Ass. Area Nord	253	34,6	20,4	2.581	21,3
Ass. Distretto Ceramico	209	21,5	18,7	2.084	18,9
Unione "Terre d'argine"	276	29,0	18,6	2.599	17,5
Unione del Sorbara	65	17,7	16,0	448	11,4
Unione "Terre di Castelli"	274	32,0	21,1	2.235	17,6
Unione Valli Dolo, Dragone e Secchia	10	14,9	13,7	99	14,0
PROVINCIA DI MODENA	1.783	28,3	18,8	16.890	18,1

Fonte: Servizio Osservatori statistici e Programmazione negoziata della Provincia di Modena - Elaborazioni su dati anagrafici.

Tab. A.4 - Mortalità, saldo naturale e generale dei cittadini stranieri residenti in provincia di Modena - Anno 2013 - Valori assoluti, composizioni percentuali e tassi generici di mortalità.

COMUNI E AREE SOVRACOMUNALI	MORTALITA'			Saldo naturale (nati-morti)	Saldo generale
	morti stranieri nel 2013	% morti stranieri / totale morti	tasso di mortalità stranieri (m/p)* 1.000		
Bastiglia	0	0,0	0,0	2	54
Bomporto	3	3,9	2,8	9	32
Campogalliano	2	2,6	1,8	20	68
Camposanto	0	0,0	0,0	16	43
Carpi	13	1,9	1,2	186	1.033
Castelfranco Emilia	6	2,2	1,3	91	315
Castelnuovo Rangone	2	1,6	1,1	32	224
Castelvetro	1	1,0	0,7	34	131
Cavezzo	3	3,5	3,0	13	31
Concordia sulla Secchia	1	1,0	0,8	24	45
Fanano	1	2,6	2,9	5	14
Finale Emilia	4	2,3	1,9	47	107
Fiorano Modenese	1	0,8	0,7	37	0
Fiumalbo	0	0,0	0,0	1	8
Formigine	3	1,1	1,2	34	128
Frassinoro	0	0,0	0,0	1	9
Guiglia	0	0,0	0,0	7	-9
Lama Mocogno	0	0,0	0,0	5	6
Maranello	0	0,0	0,0	21	10
Marano sul Panaro	3	5,6	5,5	7	-17
Medolla	4	6,0	6,1	6	-29
Mirandola	3	1,1	0,8	76	339
Modena	35	1,8	1,2	459	3.223
Montecreto	0	0,0	0,0	1	1
Montefiorino	1	2,2	7,9	1	9
Montese	0	0,0	0,0	10	45
Nonantola	1	0,9	0,6	30	56
Novi di Modena	2	1,8	1,1	24	34
Palagano	1	3,1	4,0	4	-22
Pavullo nel Frignano	1	0,5	0,5	41	139
Pievepelago	0	-	0,0	7	1
Polinago	0	0,0	0,0	4	-5
Prignano sulla Secchia	1	2,8	4,3	1	-23
Ravarino	0	0,0	0,0	20	44
Riolunato	0	0,0	0,0	3	4
San Cesario sul Panaro	0	0,0	0,0	9	-10
San Felice sul Panaro	4	3,4	2,5	26	17
San Possidonio	0	0,0	0,0	14	31
San Prospero	1	2,3	1,6	11	51
Sassuolo	6	1,5	1,0	107	688
Savignano sul Panaro	1	1,0	0,7	42	43
Serramazzoni	0	0,0	0,0	15	34
Sestola	0	0,0	0,0	2	35
Soliera	0	0,0	0,0	29	97
Spilamberto	0	0,0	0,0	43	116
Vignola	3	1,1	0,7	84	400
Zocca	1	1,9	1,2	14	12
PROVINCIA DI MODENA	108	1,5	1,1	1.675	7.562

Tab. A.4 - Mortalità, saldo naturale e generale dei cittadini stranieri residenti in provincia di Modena - Anno 2013 - Valori assoluti, composizioni percentuali e tassi generici di mortalità.

COMUNI E AREE SOVRACOMUNALI	MORTALITA'			Saldo naturale (nati-morti)	Saldo generale
	morti stranieri nel 2013	% morti stranieri / totale morti	tasso di mortalità stranieri (m/p)* 1.000		
<u>AREE DI SISTEMA</u>					
Bassa pianura	22	2,1	1,5	257	669
Area metropolitana	77	1,5	1,0	1.289	6.652
Collina e montagna	9	1,0	1,2	129	241
<u>COMUNI A CINTURA DEL CAPOLUOGO</u>					
Cintura nord	3	0,8	0,6	81	275
Cintura sud	11	1,3	1,0	209	773
<u>COMUNITÀ MONTANE</u>					
del Frignano	2	0,3	0,4	94	282
<u>DISTRETTI SANITARI</u>					
N° 1 di Carpi	17	1,6	1,1	259	1.232
N° 2 di Mirandola	20	2,1	1,6	233	635
N° 3 di Modena	35	1,8	1,2	459	3.223
N° 4 di Sassuolo	13	1,2	1,1	206	799
N° 5 di Pavullo	2	0,4	0,4	84	237
N° 6 di Vignola	11	1,2	0,8	273	945
N° 7 di Castelfranco Emilia	10	1,6	1,1	161	491
<u>DISTRETTI SCOLASTICI</u>					
N° 15 di Carpi	15	1,9	1,2	210	1.067
N° 16 di Mirandola	20	2,1	1,6	233	635
N° 17-18 di Modena e Castelfranco	49	1,6	1,1	744	4.219
N° 19 di Sassuolo	13	1,2	1,1	206	799
N° 20 di Pavullo	2	0,4	0,4	84	237
N° 21 di Vignola	9	1,3	1,0	198	605
<u>CENTRI PER L'IMPIEGO</u>					
Area di Carpi	15	1,9	1,2	210	1.067
Area di Mirandola	20	2,1	1,6	233	635
Area di Modena	47	1,7	1,2	669	3.879
Area di Sassuolo	13	1,2	1,1	206	799
Area di Pavullo	2	0,4	0,4	84	237
Area di Vignola	11	1,2	0,8	273	945
<u>DISTRETTI A.R.P.A.</u>					
Carpi-Mirandola	38	1,8	1,3	503	1.929
Modena	49	1,7	1,2	675	4.004
Sassuolo-Vignola	15	1,2	0,8	375	1.371
Pavullo	6	0,7	0,9	122	258
<u>FORME ASSOCIATIVE DELLE AUTONOMIE LOCALI</u>					
Ass. Area Nord	20	2,1	1,6	233	635
Ass. Distretto Ceramico	10	1,1	0,9	199	826
Unione "Terre d'argine"	17	1,6	1,1	259	1.232
Unione del Sorbara	3	1,8	1,3	31	130
Unione "Terre di Castelli"	8	1,0	0,7	249	926
Unione Valli Dolo, Dragone e Secchia	3	2,0	4,1	7	-27
PROVINCIA DI MODENA	108	1,5	1,1	1.675	7.562

Fonte: Servizio Osservatori statistici e Programmazione negoziata della Provincia di Modena - Elaborazioni su dati anagrafici.

Tab. A.5 - Cittadini stranieri residenti in provincia di Modena, per nazionalità e per sesso - Dati al 01.01.2014 - Valori assoluti, variazioni assolute e percentuali

CITTADINANZA	PROVINCIA DI MODENA - 01.01.2014			VARIAZIONI ASSOLUTE 2014/'13			VARIAZIONI % 2014/'13		
	M	F	TOTALE	M	F	TOTALE	M	F	TOTALE
Marocco	9.305	8.216	17.521	-994	-281	-1275	-9,7	-3,3	-6,8
Romania	4.055	5.950	10.005	26	185	211	0,6	3,2	2,2
Albania	4.511	4.130	8.641	-111	82	-29	-2,4	2,0	-0,3
Ghana	3.726	2.556	6.282	-218	-48	-266	-5,5	-1,8	-4,1
Cinese, Rep. Popolare	2.979	2.746	5.725	-61	-50	-111	-2,0	-1,8	-1,9
Tunisia	3.234	2.181	5.415	-417	-122	-539	-11,4	-5,3	-9,1
Moldova	1.611	3.753	5.364	-43	-42	-85	-2,6	-1,1	-1,6
Ucraina	882	3.472	4.354	10	-28	-18	1,1	-0,8	-0,4
Pakistan	2.528	1.432	3.960	-72	-22	-94	-2,8	-1,5	-2,3
Filippine	1.478	1.779	3.257	26	31	57	1,8	1,8	1,8
India	1.700	1.224	2.924	-60	20	-40	-3,4	1,7	-1,3
Turchia	1.349	1.019	2.368	-214	-95	-309	-13,7	-8,5	-11,5
Polonia	532	1.717	2.249	-44	-135	-179	-7,6	-7,3	-7,4
Nigeria	1.077	1.134	2.211	-4	-1	-5	-0,4	-0,1	-0,2
Sri Lanka (ex Ceylon)	983	690	1.673	-58	-7	-65	-5,6	-1,0	-3,7
Perù	232	340	572	-7	-12	-19	-2,9	-3,4	-3,2
Russa, Federazione	83	453	536	2	-5	-3	2,5	-1,1	-0,6
Bulgaria	181	320	501	-10	0	-10	-5,2	0,0	-2,0
Algeria	272	209	481	-34	-1	-35	-11,1	-0,5	-6,8
Brasile	96	360	456	-27	-10	-37	-22,0	-2,7	-7,5
Guinea	228	151	379	-36	-14	-50	-13,6	-8,5	-11,7
Senegal	255	122	377	-25	1	-24	-8,9	0,8	-6,0
Macedonia (ex Rep. Jugos.)	206	163	369	-36	-25	-61	-14,9	-13,3	-14,2
Serbia (ex Rep. Jugos.)	182	174	356	-33	-31	-64	-15,3	-15,1	-15,2
Bangladesh	239	111	350	-10	-5	-15	-4,0	-4,3	-4,1
Cuba	89	252	341	-10	-15	-25	-10,1	-5,6	-6,8
Regno Unito	156	168	324	-12	-16	-28	-7,1	-8,7	-8,0
Camerun	163	159	322	-22	-3	-25	-11,9	-1,9	-7,2
Germania	127	194	321	5	5	10	4,1	2,6	3,2
Francia	137	162	299	-30	-24	-54	-18,0	-12,9	-15,3
Dominicana, Repubblica	94	188	282	1	12	13	1,1	6,8	4,8
Kosovo (ex Rep. Jugos.)	156	110	266	26	19	45	20,0	20,9	20,4
Costa d'Avorio	144	119	263	8	6	14	5,9	5,3	5,6
Burkina Faso (ex Alto Volta)	147	72	219	-6	1	-5	-3,9	1,4	-2,2
Spagna	57	158	215	-1	-10	-11	-1,7	-6,0	-4,9
Egitto	120	68	188	2	6	8	1,7	9,7	4,4
Colombia	55	126	181	-8	-3	-11	-12,7	-2,3	-5,7
Georgia	17	130	147	2	29	31	13,3	28,7	26,7
Argentina	70	73	143	-6	-7	-13	-7,9	-8,8	-8,3
Iran	69	69	138	-7	-5	-12	-9,2	-6,8	-8,0
Serbia e Montenegro	73	59	132	-10	-19	-29	-12,0	-24,4	-18,0
Lituania	34	81	115	-6	2	-4	-15,0	2,5	-3,4
Stati Uniti d'America	52	61	113	-4	1	-3	-7,1	1,7	-2,6
Etiopia	48	64	112	-9	-12	-21	-15,8	-15,8	-15,8
Benin (ex Dahomey)	58	52	110	-12	0	-12	-17,1	0,0	-9,8
Slovacca, Repubblica	41	63	104	-12	-4	-16	-22,6	-6,0	-13,3
Bosnia-Erzegovina	48	49	97	2	-2	0	4,3	-3,9	0,0
Togo	67	29	96	-4	3	-1	-5,6	11,5	-1,0
Grecia	50	40	90	-10	-2	-12	-16,7	-4,8	-11,8
Liberia	83	7	90	-24	2	-22	-22,4	40,0	-19,6
Croazia	34	48	82	-11	-7	-18	-24,4	-12,7	-18,0
Ceca, Repubblica	7	75	82	-12	11	-1	-63,2	17,2	-1,2
Bolivia	20	62	82	6	-23	-17	42,9	-27,1	-17,2
Paesi Bassi	49	29	78	-3	-7	-10	-5,8	-19,4	-11,4
Bielorussia	12	59	71	2	-3	-1	20,0	-4,8	-1,4
Thailandia	7	64	71	-2	-6	-8	-22,2	-8,6	-10,1
Tanzania	33	37	70	1	1	2	3,1	2,8	2,9
Svezia	27	37	64	19	-19	0	237,5	-33,9	0,0
Lettonia	11	53	64	-1	-9	-10	-8,3	-14,5	-13,5
Kazakistan	8	56	64	-26	19	-7	-76,5	51,4	-9,9
Libano	35	28	63	-9	-1	-10	-20,5	-3,4	-13,7
Portogallo	27	34	61	0	4	4	0,0	13,3	7,0
Mali	41	16	57	17	0	17	70,8	0,0	42,5
Siria	35	21	56	11	3	14	45,8	16,7	33,3
Venezuela	15	41	56	0	1	1	0,0	2,5	1,8
Ecuador	16	38	54	-4	-6	-10	-20,0	-13,6	-15,6
Giordania	40	12	52	14	-23	-9	53,8	-65,7	-14,8
Cile	22	30	52	-17	17	0	-43,6	130,8	0,0
Giappone	11	40	51	1	1	2	10,0	2,6	4,1
Altri Stati	558	564	1.122	-5	29	24	8,3	-6,3	0,0
TOTALE PROVINCIA	45.087	48.299	93.386	-2.616	-669	-3.285	5,1	6,2	5,6

Tab. A.6 - Popolazione residente e cittadini stranieri residenti nella provincia di Modena - Dati al 01.01.2014 - Valori e variazioni assolute e percentuali, composizione percentuale sul totale provinciale e dei residenti

COMUNI E AREE SOVRACOMUNALI	POPOLAZIONE RESIDENTE				STRANIERI RESIDENTI			
	2014	% sul totale provinciale	variazione assoluta 2014/2013	variazione % 2014/2013	2014	% sul totale provinciale	variazione assoluta 2014/2013	variazione % 2014/2013
Bastiglia	4.147	0,6	-28	-0,7	468	0,6	-65	-12,2
Bomporto	10.135	1,4	-96	-0,9	993	1,2	-128	-11,4
Campogalliano	8.770	1,2	-37	-0,4	1.084	1,2	-39	-3,5
Camposanto	3.249	0,5	-53	-1,6	552	0,6	3	0,5
Carpi	70.898	9,9	913	1,3	10.719	10,7	351	3,4
Castelfranco Emilia	32.845	4,6	244	0,7	4.535	4,6	45	1,0
Castelnuovo Rangone	14.728	2,1	-11	-0,1	1.834	1,9	-22	-1,2
Castelvetro	11.267	1,6	-91	-0,8	1.341	1,5	-96	-6,7
Cavezzo	7.059	1,0	-145	-2,0	960	1,1	-65	-6,3
Concordia sulla Secchia	8.839	1,3	-98	-1,1	1.258	1,3	-30	-2,3
Fanano	3.005	0,4	-32	-1,1	338	0,4	-8	-2,3
Finale Emilia	15.841	2,2	-44	-0,3	2.093	2,1	34	1,7
Fiorano Modenese	17.093	2,4	-92	-0,5	1.500	1,6	-67	-4,3
Fiumalbo	1.299	0,2	-3	-0,2	76	0,1	6	8,6
Formigine	34.298	4,9	-218	-0,6	2.369	2,6	-125	-5,0
Frassinoro	1.947	0,3	-4	-0,2	119	0,1	8	7,2
Guiglia	3.984	0,6	11	0,3	422	0,5	-17	-3,9
Lama Mocogno	2.800	0,4	-38	-1,3	200	0,2	3	1,5
Maranello	17.164	2,4	102	0,6	1.466	1,5	-2	-0,1
Marano sul Panaro	4.908	0,7	-29	-0,6	535	0,6	-21	-3,8
Medolla	6.314	0,9	-80	-1,3	630	0,7	-57	-8,3
Mirandola	24.204	3,5	-347	-1,4	3.883	4,2	-223	-5,4
Modena	184.525	26,3	-1.515	-0,8	28.211	30,5	-1.307	-4,4
Montecreto	986	0,1	-13	-1,3	97	0,1	0	0,0
Montefiorino	2.242	0,3	-21	-0,9	125	0,1	-4	-3,1
Montese	3.409	0,5	-7	-0,2	413	0,4	25	6,4
Nonantola	15.789	2,2	121	0,8	1.664	1,7	10	0,6
Novi di Modena	10.465	1,6	-577	-5,2	1.609	2,1	-375	-18,9
Palagano	2.286	0,3	-29	-1,3	241	0,3	-21	-8,0
Pavullo nel Frignano	17.463	2,5	-56	-0,3	2.084	2,1	9	0,4
Pievepelago	2.255	0,3	-25	-1,1	240	0,3	-4	-1,6
Polinago	1.731	0,2	-29	-1,6	198	0,2	-13	-6,2
Prignano sulla Secchia	3.761	0,5	-38	-1,0	221	0,3	-28	-11,2
Ravarino	6.239	0,9	-59	-0,9	799	0,9	-71	-8,2
Riolunato	752	0,1	-15	-2,0	62	0,1	4	6,9
San Cesario sul Panaro	6.374	0,9	37	0,6	523	0,6	-30	-5,4
San Felice sul Panaro	10.976	1,6	-207	-1,9	1.525	1,7	-147	-8,8
San Possidonio	3.707	0,5	-28	-0,7	621	0,7	-15	-2,4
San Prospero	5.907	0,9	-121	-2,0	620	0,7	-45	-6,8
Sassuolo	41.130	5,8	-163	-0,4	5.683	6,0	-127	-2,2
Savignano sul Panaro	9.396	1,3	-126	-1,3	1.348	1,5	-116	-7,9
Serramazzone	8.214	1,2	-181	-2,2	926	1,1	-155	-14,3
Sestola	2.563	0,4	-12	-0,5	200	0,2	16	8,7
Soliera	15.325	2,2	-92	-0,6	1.408	1,5	-49	-3,4
Spilamberto	12.527	1,8	-28	-0,2	2.182	2,3	-54	-2,4
Vignola	25.049	3,6	-173	-0,7	4.243	4,6	-193	-4,4
Zocca	4.896	0,7	-123	-2,5	768	0,9	-80	-9,4
TOTALE PROVINCIA	702.761	100,0	-3.656	-0,5	93.386	100,0	-3.285	-3,4

Tab. A.6 - Popolazione residente e cittadini stranieri residenti nella provincia di Modena - Dati al 01.01.2014 - Valori e variazioni assolute e percentuali, composizione percentuale sul totale provinciale e dei residenti

COMUNI E AREE SOVRACOMUNALI	POPOLAZIONE RESIDENTE				STRANIERI RESIDENTI			
	2014	% sul totale provinciale	variazione assoluta 2014/2013	variazione % 2014/2013	2014	% sul totale provinciale	variazione assoluta 2014/2013	variazione % 2014/2013
<u>AREE DI SISTEMA</u>								
Bassa pianura	96.561	13,9	-1.700	-1,7	13.751	15,2	-920	-6,3
Area metropolitana	537.699	76,3	-1.312	-0,2	72.370	77,0	-2.085	-2,8
Collina e montagna	68.501	9,8	-644	-0,9	7.265	7,8	-280	-3,7
<u>COMUNI A CINTURA DEL CAPOLUOGO</u>								
Cintura nord	44.031	6,2	-36	-0,1	4.624	4,9	-143	-3,0
Cintura sud	100.772	14,3	24	0,0	11.443	12,0	-186	-2
<u>COMUNITÀ MONTANE</u>								
del Frignano	44.477	6,4	-411	-0,9	4.834	5,1	-117	-2,4
<u>DISTRETTI SANITARI</u>								
N° 1 di Carpi	105.458	14,9	207	0,2	14.820	15,4	-112	-0,8
N° 2 di Mirandola	86.096	12,3	-1.123	-1,3	12.142	13,1	-545	-4,3
N° 3 di Modena	184.525	26,3	-1.515	-0,8	28.211	30,5	-1.307	-4,4
N° 4 di Sassuolo	119.921	17,0	-463	-0,4	11.724	12,5	-366	-3,0
N° 5 di Pavullo	41.068	5,9	-404	-1,0	4.421	4,7	-142	-3,1
N° 6 di Vignola	90.164	12,8	-577	-0,6	13.086	14,1	-574	-4,2
N° 7 di Castelfranco Emilia	75.529	10,7	219	0,3	8.982	9,5	-239	-2,6
<u>DISTRETTI SCOLASTICI</u>								
N° 15 di Carpi	81.363	11,5	336	0,4	12.328	12,8	-24	-0,2
N° 16 di Mirandola	86.096	12,3	-1.123	-1,3	12.142	13,1	-545	-4,3
N° 17-18 di Modena e Castelfranco	311.404	44,3	-1.464	-0,5	43.701	47,0	-1.710	-3,8
N° 19 di Sassuolo	119.921	17,0	-463	-0,4	11.724	12,5	-366	-3,0
N° 20 di Pavullo	41.068	5,9	-404	-1,0	4.421	4,7	-142	-3,1
N° 21 di Vignola	62.909	9,0	-538	-0,8	9.070	9,9	-498	-5,2
<u>CENTRI PER L'IMPIEGO</u>								
Area di Carpi	81.363	11,5	336	0,4	12.328	12,8	-24	-0,2
Area di Mirandola	86.096	12,3	-1.123	-1,3	12.142	13,1	-545	-4,3
Area di Modena	284.149	40,4	-1.425	-0,5	39.685	42,7	-1.634	-4,0
Area di Sassuolo	119.921	17,0	-463	-0,4	11.724	12,5	-366	-3,0
Area di Pavullo	41.068	5,9	-404	-1,0	4.421	4,7	-142	-3,1
Area di Vignola	90.164	12,8	-577	-0,6	13.086	14,1	-574	-4,2
<u>DISTRETTI A.R.P.A.</u>								
Carpi-Mirandola	203.305	28,9	-1.062	-0,5	28.138	30,0	-882	-3,0
Modena	297.329	42,3	-1.379	-0,5	40.220	43,1	-1.468	-3,5
Sassuolo-Vignola	138.534	19,7	-600	-0,4	18.298	19,6	-676	-3,6
Pavullo	63.593	9,1	-615	-1,0	6.730	7,2	-259	-3,7
<u>FORME ASSOCIATIVE DELLE AUTONOMIE LOCALI</u>								
Ass. Area Nord	86.096	12,3	-1.123	-1,3	12.142	13,1	-545	-4,3
Ass. Distretto Ceramiche	109.685	15,6	-371	-0,3	11.018	11,7	-321	-2,8
Unione "Terre d'argine"	105.458	14,9	207	0,2	14.820	15,4	-112	-0,8
Unione del Sorbara	36.310	5,1	-62	-0,2	3.924	4,3	-254	-6,1
Unione "Terre di Castelli"	86.755	12,4	-570	-0,7	12.673	13,7	-599	-4,5
Unione Valli Dolo, Dragone e Secchia	10.236	1,5	-92	-0,9	706	0,8	-45	-6,0
TOTALE PROVINCIA	702.761	100,0	-3.656	-0,5	93.386	100,0	-3.285	-3,4

Fonte: Servizio Osservatori statistici e Programmazione negoziata della Provincia di Modena - Elaborazioni su dati anagrafici.

Tab. A.7 - Cittadini stranieri residenti nella provincia di Modena - Dati al 01.01 degli anni 2004-2014 - Valori assoluti e numeri indici (Anno 2004=1)

COMUNI E AREE SOVRACOMUNALI	VALORI ASSOLUTI											N. Indice (2004=1) 2014
	2004	2005	2006	2007	2008	2009	2010	2011	2012	2013	2014	
Bastiglia	205	239	290	305	383	440	473	511	528	533	468	2,3
Bomporto	543	582	641	707	802	902	914	977	1066	1121	993	1,8
Campogalliano	555	645	638	687	788	868	953	1048	1090	1123	1084	2,0
Camposanto	225	267	272	317	379	433	468	504	531	549	552	2,5
Carpi	3818	4561	5350	6047	6754	7599	8347	9237	9996	10368	10719	2,8
Castelfranco Emilia	1456	1781	2055	2300	2778	3349	3731	4233	4308	4490	4535	3,1
Castelnuovo Rangone	733	852	906	1054	1197	1412	1537	1681	1735	1856	1834	2,5
Castelvetro	624	731	768	839	925	1062	1146	1291	1382	1437	1341	2,1
Cavezzo	467	574	618	690	769	868	951	1029	1066	1025	960	2,1
Concordia sulla Secchia	567	736	803	886	1005	1084	1134	1279	1337	1288	1258	2,2
Fanano	103	139	163	202	289	315	327	357	346	346	338	3,3
Finale Emilia	686	894	1013	1123	1336	1611	1767	1961	2123	2059	2093	3,1
Fiorano Modenese	607	738	854	953	1079	1204	1307	1382	1491	1567	1500	2,5
Fiumalbo	23	33	32	31	38	52	64	78	78	70	76	3,3
Formigine	1168	1369	1547	1626	1870	2066	2105	2260	2391	2494	2369	2,0
Frassinoro	60	79	83	101	105	104	114	121	117	111	119	2,0
Guiglia	462	498	465	433	426	436	451	449	448	439	422	0,9
Lama Mocogno	132	155	157	189	186	186	197	209	220	197	200	1,5
Maranello	510	633	747	868	1044	1241	1339	1421	1501	1468	1466	2,9
Marano sul Panaro	200	247	279	326	407	423	454	479	556	556	535	2,7
Medolla	255	363	388	385	476	529	552	591	630	687	630	2,5
Mirandola	1661	1993	2150	2418	2744	3254	3509	3851	3969	4106	3883	2,3
Modena	13600	16090	17593	18710	20070	22857	24918	27154	28719	29518	28211	2,1
Montecreto	49	49	50	51	63	83	93	102	98	97	97	2,0
Montefiorino	55	64	61	66	85	88	101	119	129	129	125	2,3
Montese	154	195	205	223	279	311	326	340	369	388	413	2,7
Nonantola	771	920	1018	1083	1268	1390	1529	1600	1713	1654	1664	2,2
Novi di Modena	873	1080	1196	1334	1401	1590	1731	2001	2137	1984	1609	1,8
Palagano	233	247	237	223	255	275	270	281	292	262	241	1,0
Pavullo nel Frignano	838	1031	1148	1241	1504	1714	1847	1925	2037	2075	2084	2,5
Pievepelago	88	126	144	132	198	219	242	228	240	244	240	2,7
Polinago	109	140	127	138	137	157	155	173	177	211	198	1,8
Prignano sulla Secchia	201	200	208	217	245	257	268	269	275	249	221	1,1
Ravarino	386	496	530	578	648	750	757	801	830	870	799	2,1
Riolunato	30	24	17	19	20	31	36	47	58	58	62	2,1
San Cesario sul Panaro	210	240	283	281	330	387	440	444	505	553	523	2,5
San Felice sul Panaro	639	791	916	985	1115	1254	1370	1511	1608	1672	1525	2,4
San Possidonio	432	480	505	564	598	597	616	661	652	636	621	1,4
San Prospero	467	519	526	553	581	602	609	643	664	665	620	1,3
Sassuolo	2843	3525	3899	4181	4764	5099	5460	5487	5700	5810	5683	2,0
Savignano sul Panaro	524	685	782	872	1034	1231	1281	1327	1387	1464	1348	2,6
Serramazzoni	719	821	834	826	923	993	1044	1037	1061	1081	926	1,3
Sestola	80	96	99	98	123	140	165	170	186	184	200	2,5
Soliera	567	734	801	880	1009	1134	1231	1310	1394	1457	1408	2,5
Spilamberto	839	985	1135	1244	1465	1719	1889	2049	2159	2236	2182	2,6
Vignola	1484	1802	2030	2397	2788	3270	3644	3938	4242	4436	4243	2,9
Zocca	423	473	525	560	633	696	734	780	818	848	768	1,8
TOTALE PROVINCIA (1) (2)	41.674	49.922	55.088	59.943	67.316	76.282	82.596	89.346	94.359	96.671	93.386	2,2

Tab. A.7 - Cittadini stranieri residenti nella provincia di Modena - Dati al 01.01 degli anni 2004-2014 - Valori assoluti e numeri indici (Anno 2004=1)

COMUNI E AREE SOVRACOMUNALI	VALORI ASSOLUTI											N. Indice (2004=1) 2014
	2004	2005	2006	2007	2008	2009	2010	2011	2012	2013	2014	
AREE DI SISTEMA												
Bassa pianura	6.272	7.697	8.387	9.255	10.404	11.822	12.707	14.031	14.717	14.671	13.751	2,2
Area metropolitana	31.443	37.608	41.867	45.612	50.996	57.980	63.001	68.151	72.137	74.455	72.370	2,3
Collina e montagna	3.959	4.617	4.834	5.076	5.916	6.480	6.888	7.164	7.505	7.545	7.265	1,8
COMUNI A CINTURA DEL CAPOLUOGO												
Cintura nord	2.098	2.538	2.747	2.955	3.448	3.832	4.186	4.469	4.725	4.767	4.624	2,2
Cintura sud	4.406	5.227	5.926	6.505	7.640	8.933	9.702	10.667	11.098	11.629	11.443	2,6
COMUNITÀ MONTANE												
del Frignano	2.325	2.809	2.976	3.150	3.760	4.201	4.496	4.666	4.870	4.951	4.834	2,1
DISTRETTI SANITARI												
N° 1 di Carpi	5.813	7.020	7.985	8.948	9.952	11.191	12.262	13.596	14.617	14.932	14.820	2,5
N° 2 di Mirandola	5.399	6.617	7.191	7.921	9.003	10.232	10.976	12.030	12.580	12.687	12.142	2,2
N° 3 di Modena	13.600	16.090	17.593	18.710	20.070	22.857	24.918	27.154	28.719	29.518	28.211	2,1
N° 4 di Sassuolo	5.677	6.855	7.636	8.235	9.447	10.334	10.964	11.340	11.896	12.090	11.724	2,1
N° 5 di Pavullo	2.171	2.614	2.771	2.927	3.481	3.890	4.170	4.326	4.501	4.563	4.421	2,0
N° 6 di Vignola	5.443	6.468	7.095	7.948	9.154	10.560	11.462	12.334	13.096	13.660	13.086	2,4
N° 7 di Castelfranco Emilia	3.571	4.258	4.817	5.254	6.209	7.218	7.844	8.566	8.950	9.221	8.982	2,5
DISTRETTI SCOLASTICI												
N° 15 di Carpi	4.691	5.641	6.546	7.381	8.155	9.189	10.078	11.238	12.133	12.352	12.328	2,6
N° 16 di Mirandola	5.399	6.617	7.191	7.921	9.003	10.232	10.976	12.030	12.580	12.687	12.142	2,2
N° 17-18 di Modena e Castelfranco	19.865	23.564	25.890	27.829	30.738	35.208	38.372	41.808	44.047	45.411	43.701	2,2
N° 19 di Sassuolo	5.677	6.855	7.636	8.235	9.447	10.334	10.964	11.340	11.896	12.090	11.724	2,1
N° 20 di Pavullo	2.171	2.614	2.771	2.927	3.481	3.890	4.170	4.326	4.501	4.563	4.421	2,0
N° 21 di Vignola	3.871	4.631	5.054	5.650	6.492	7.429	8.036	8.604	9.202	9.568	9.070	2,3
CENTRI PER L'IMPIEGO												
Area di Carpi	4.691	5.641	6.546	7.381	8.155	9.189	10.078	11.238	12.133	12.352	12.328	2,6
Area di Mirandola	5.399	6.617	7.191	7.921	9.003	10.232	10.976	12.030	12.580	12.687	12.142	2,2
Area di Modena	18.293	21.727	23.849	25.531	28.076	32.077	34.946	38.078	40.153	41.319	39.685	2,2
Area di Sassuolo	5.677	6.855	7.636	8.235	9.447	10.334	10.964	11.340	11.896	12.090	11.724	2,1
Area di Pavullo	2.171	2.614	2.771	2.927	3.481	3.890	4.170	4.326	4.501	4.563	4.421	2,0
Area di Vignola	5.443	6.468	7.095	7.948	9.154	10.560	11.462	12.334	13.096	13.660	13.086	2,4
DISTRETTI A.R.P.A.												
Carpi-Mirandola	11.791	14.309	15.999	17.772	20.000	22.647	24.429	26.867	28.531	29.020	28.138	2,4
Modena	18.493	21.897	24.040	25.741	28.301	32.329	35.213	38.420	40.461	41.688	40.220	2,2
Sassuolo-Vignola	7.631	9.346	10.494	11.680	13.506	15.249	16.520	17.374	18.418	18.974	18.298	2,4
Pavullo	3.759	4.370	4.555	4.750	5.509	6.057	6.434	6.685	6.949	6.989	6.730	1,8
FORME ASSOCIATIVE DELLE AUTONOMIE LOCALI												
Ass. Area Nord	5.399	6.617	7.191	7.921	9.003	10.232	10.976	12.030	12.580	12.687	12.142	2,2
Ass. Distretto Ceramico	5.128	6.265	7.047	7.628	8.757	9.610	10.211	10.550	11.083	11.339	11.018	2,1
Unione "Terre d'argine"	5.813	7.020	7.985	8.948	9.952	11.191	12.262	13.596	14.617	14.932	14.820	2,5
Unione del Sorbara	1.905	2.237	2.479	2.673	3.101	3.482	3.673	3.889	4.137	4.178	3.924	2,1
Unione "Terre di Castelli"	5.289	6.273	6.890	7.725	8.875	10.249	11.136	11.994	12.727	13.272	12.673	2,4
Unione Valli Dolo, Dragone e Secchia	549	590	589	607	690	724	753	790	813	751	706	1,3
TOTALE PROVINCIA (1) (2)	41.674	49.922	55.088	59.943	67.316	76.282	82.596	89.346	94.359	96.671	93.386	2,2

(1) Fonte: Servizio Osservatori statistici e Programmazione negoziata della Provincia di Modena - Elaborazioni su dati anagrafici. (2) Fonte: ISTAT

Tab. A.8 - Cittadini stranieri residenti nella provincia di Modena per aree di nazionalità - Dati al 01.01.2014 - Valori assoluti, variazioni e composizioni %.

COMUNI E AREE SOVRACOMUNALI	CITTADINI STRANIERI RESIDENTI						% stranieri u.e. / totale stranieri residenti
	valori assoluti			variazioni percentuali 2014/2013			
	Unione Europea	paesi extra UE	TOTALE	Unione Europea	paesi extra UE	TOTALE	2014
Bastiglia	83	385	468	-15,3	-11,5	-12,2	17,7
Bomporto	184	809	993	-3,7	-13,0	-11,4	18,5
Campogalliano	193	891	1.084	2,1	-4,6	-3,5	17,8
Camposanto	43	509	552	13,2	-0,4	0,5	7,8
Carpi	1.402	9.317	10.719	8,3	2,7	3,4	13,1
Castelfranco Emilia	870	3.665	4.535	2,0	0,8	1,0	19,2
Castelnuovo Rangone	243	1.591	1.834	6,1	-2,2	-1,2	13,2
Castelvetro	172	1.169	1.341	-2,3	-7,3	-6,7	12,8
Cavezzo	158	802	960	-2,5	-7,1	-6,3	16,5
Concordia sulla Secchia	113	1.145	1.258	4,6	-3,0	-2,3	9,0
Fanano	161	177	338	-9,6	5,4	-2,3	47,6
Finale Emilia	326	1.767	2.093	-1,8	2,3	1,7	15,6
Fiorano Modenese	186	1.314	1.500	2,2	-5,1	-4,3	12,4
Fiumalbo	22	54	76	22,2	3,8	8,6	28,9
Formigine	557	1.812	2.369	-7,2	-4,3	-5,0	23,5
Frassinoro	30	89	119	15,4	4,7	7,2	25,2
Guiglia	79	343	422	1,3	-5,0	-3,9	18,7
Lama Mocogno	47	153	200	2,2	1,3	1,5	23,5
Maranello	268	1.198	1.466	3,1	-0,8	-0,1	18,3
Marano sul Panaro	82	453	535	3,8	-5,0	-3,8	15,3
Medolla	125	505	630	4,2	-10,9	-8,3	19,8
Mirandola	834	3.049	3.883	4,1	-7,7	-5,4	21,5
Modena	4.395	23.816	28.211	-2,7	-4,7	-4,4	15,6
Montecreto	29	68	97	7,4	-2,9	0,0	29,9
Montefiorino	59	66	125	-13,2	8,2	-3,1	47,2
Montese	129	284	413	4,0	7,6	6,4	31,2
Nonantola	220	1.444	1.664	4,8	0,0	0,6	13,2
Novi di Modena	125	1.484	1.609	-17,2	-19,0	-18,9	7,8
Palagano	103	138	241	1,0	-13,8	-8,0	42,7
Pavullo nel Frignano	423	1.661	2.084	2,7	-0,1	0,4	20,3
Pievepelago	66	174	240	11,9	-5,9	-1,6	27,5
Polinago	34	164	198	-8,1	-5,7	-6,2	17,2
Prignano sulla Secchia	42	179	221	16,7	-16,0	-11,2	19,0
Ravarino	217	582	799	-1,4	-10,5	-8,2	27,2
Riolunato	19	43	62	5,6	7,5	6,9	30,6
San Cesario sul Panaro	86	437	523	7,5	-7,6	-5,4	16,4
San Felice sul Panaro	276	1.249	1.525	-4,5	-9,7	-8,8	18,1
San Possidonio	82	539	621	-3,5	-2,2	-2,4	13,2
San Prospero	159	461	620	-3,0	-8,0	-6,8	25,6
Sassuolo	720	4.963	5.683	-4,1	-1,9	-2,2	12,7
Savignano sul Panaro	139	1.209	1.348	-9,7	-7,7	-7,9	10,3
Serramazzoni	186	740	926	-17,0	-13,7	-14,3	20,1
Sestola	83	117	200	0,0	15,8	8,7	41,5
Soliera	299	1.109	1.408	-4,8	-3,0	-3,4	21,2
Spilamberto	264	1.918	2.182	-4,7	-2,1	-2,4	12,1
Vignola	393	3.850	4.243	-3,7	-4,4	-4,4	9,3
Zocca	160	608	768	-13,5	-8,3	-9,4	20,8
TOTALE PROVINCIA	14.886	78.500	93.386	-1,1	-3,8	-3,4	635,9

Tab. A.8 - Cittadini stranieri residenti nella provincia di Modena per aree di nazionalità - Dati al 01.01.2014 - Valori assoluti, variazioni e composizioni %.

COMUNI E AREE SOVRACOMUNALI	CITTADINI STRANIERI RESIDENTI						% stranieri u.e. / totale stranieri residenti
	valori assoluti			variazioni percentuali 2014/2013			
	Unione Europea	paesi extra UE	TOTALE	Unione Europea	paesi extra UE	TOTALE	2014
<u>AREE DI SISTEMA</u>							
Bassa pianura	2.241	11.510	13.751	0,0	-7,4	-6,3	16,3
Area metropolitana	10.891	61.479	72.370	-0,1	-3,3	-2,8	15,0
Collina e montagna	1.754	5.511	7.265	0,0	-4,8	-3,7	24,1
<u>COMUNI A CINTURA DEL CAPOLUOGO</u>							
Cintura nord	795	3.829	4.624	0,0	-3,6	-3,0	17,2
Cintura sud	2.020	9.423	11.443	-0,4	-1,9	-1,6	18
<u>COMUNITÀ MONTANE del Frignano</u>							
	1.229	3.633	4.862	0,0	-3,2	-2,4	25,3
<u>DISTRETTI SANITARI</u>							
N° 1 di Carpi	2.019	12.801	14.820	0,0	-0,9	-0,8	13,6
N° 2 di Mirandola	2.116	10.026	12.142	0,0	-5,2	-4,3	17,4
N° 3 di Modena	4.395	23.816	28.211	0,0	-5,2	-4,4	15,6
N° 4 di Sassuolo	1.965	9.759	11.724	-0,4	-3,5	-3,0	16,8
N° 5 di Pavullo	1.070	3.351	4.421	0,0	-4,1	-3,1	24,2
N° 6 di Vignola	1.661	11.425	13.086	0,0	-4,8	-4,2	12,7
N° 7 di Castelfranco Emilia	1.660	7.322	8.982	0,0	-3,2	-2,6	18,5
<u>DISTRETTI SCOLASTICI</u>							
N° 15 di Carpi	1.527	10.801	12.328	0,0	-0,2	-0,2	12,4
N° 16 di Mirandola	2.116	10.026	12.142	0,0	-5,2	-4,3	17,4
N° 17-18 di Modena e Castelfranco	7.054	36.647	43.701	0,0	-4,5	-3,8	16,1
N° 19 di Sassuolo	1.965	9.759	11.724	-0,4	-3,5	-3,0	16,8
N° 20 di Pavullo	1.070	3.351	4.421	0,0	-4,1	-3,1	24,2
N° 21 di Vignola	1.154	7.916	9.070	0,0	-5,9	-5,2	12,7
<u>CENTRI PER L'IMPIEGO</u>							
Area di Carpi	1.527	10.801	12.328	0,0	-0,2	-0,2	12,4
Area di Mirandola	2.116	10.026	12.142	0,0	-5,2	-4,3	17,4
Area di Modena	6.547	33.138	39.685	0,0	-4,7	-4,0	16,5
Area di Sassuolo	1.965	9.759	11.724	-0,4	-3,5	-3,0	16,8
Area di Pavullo	1.070	3.351	4.421	0,0	-4,1	-3,1	24,2
Area di Vignola	1.661	11.425	13.086	0,0	-4,8	-4,2	12,7
<u>DISTRETTI A.R.P.A.</u>							
Carpi-Mirandola	4.426	23.712	28.138	0,0	-3,6	-3,0	15,7
Modena	6.564	33.656	40.220	-0,1	-4,2	-3,5	16,3
Sassuolo-Vignola	2.224	16.074	18.298	0,0	-4,0	-3,6	12,2
Pavullo	1.672	5.058	6.730	0,0	-4,9	-3,7	24,8
<u>FORME ASSOCIATIVE DELLE AUTONOMIE LOCALI</u>							
Ass. Area Nord	2.116	10.026	12.142	0,0	-5,2	-4,3	17,4
Ass. Distretto Ceramico	1.731	9.287	11.018	-0,5	-3,3	-2,8	15,7
Unione "Terre d'argine"	2.019	12.801	14.820	0,0	-0,9	-0,8	13,6
Unione del Sorbara	704	3.220	3.924	0,0	-7,3	-6,1	17,9
Unione "Terre di Castelli"	1.532	11.141	12.673	0,0	-5,1	-4,5	12,1
Unione Valli Dolo, Dragone e Secchia	234	472	706	0,0	-8,7	-6,0	33,1
TOTALE PROVINCIA	14.886	78.500	93.386	-0,1	-4,0	-3,4	15,9

Fonte: Servizio Osservatori statistici e Programmazione negoziata della Provincia di Modena - Elaborazioni su dati anagrafici.

Tab. A.9 - Cittadini stranieri residenti nei comuni e nelle aree sovracomunali della provincia di Modena per nazionalità (le prime 14 numerosità in provincia di Modena) - Dati al 1 gennaio 2014 - Valori assoluti

COMUNI E AREE SOVRACOMUNALI	NAZIONALITA'															TOTALE
	Marocco	Romania	Albania	Ghana	Giuse, Rep. Popolare	Tunisia	Moldova	Ucraina	Pakistan	Filippine	India	Turchia	Polonia	Nigeria	altri paesi	
Bastiglia	101	55	12	7	14	39	24	15	0	0	5	116	13	11	56	468
Bomporto	151	152	106	65	57	131	38	24	8	2	25	78	21	20	115	993
Campogalliano	202	117	77	31	27	88	26	39	59	10	70	118	35	23	162	1.084
Camposanto	232	28	2	7	36	15	9	11	32	0	25	80	5	9	61	552
Carpi	968	913	311	304	891	1.040	737	482	2.637	68	442	303	223	151	1.249	10.719
Castelfranco E.	895	635	462	99	86	369	181	192	47	24	464	142	144	151	644	4.535
Castelnuovo R.	270	141	198	345	104	119	43	50	0	14	67	11	19	26	427	1.834
Castelvetro	433	103	200	127	31	70	26	44	1	27	39	4	20	3	213	1.341
Cavezzo	134	132	108	14	264	113	33	22	31	9	32	5	13	5	45	960
Concordia s.S.	308	79	23	15	415	96	55	8	79	14	24	20	9	25	88	1.258
Fanano	52	116	12	2	1	2	19	17	0	2	44	0	25	0	46	338
Finale Emilia	954	240	86	42	171	67	93	87	43	1	25	8	54	96	126	2.093
Fiorano M.	464	118	249	248	43	43	51	31	0	13	9	5	32	6	188	1.500
Fiumalbo	0	19	9	0	0	0	27	5	0	0	0	0	3	1	12	76
Formigine	421	256	301	244	68	83	118	96	14	27	56	86	94	37	468	2.369
Frassinoro	35	16	1	0	1	0	12	7	0	0	12	0	9	0	26	119
Guiglia	186	50	59	24	4	13	11	13	0	1	8	0	11	7	35	422
Lama M.	54	41	8	0	0	6	51	6	0	0	1	1	3	0	29	200
Maranello	372	129	239	122	29	43	41	60	0	11	82	23	38	14	263	1.466
Marano s.P.	154	46	118	10	45	20	9	13	0	1	12	0	16	18	73	535
Medolla	165	96	27	0	55	51	77	20	19	5	47	1	16	7	44	630
Mirandola	772	721	244	26	667	198	566	86	69	4	113	47	72	24	274	3.883
Modena	3.277	2.883	2.383	2.848	952	1.143	1.936	1.816	257	2.768	270	902	651	1.020	5.105	28.211
Montecreto	1	21	8	0	0	0	2	5	0	0	1	0	5	1	53	97
Montefiorino	12	47	2	0	4	4	9	15	0	1	5	1	5	2	18	125
Montese	36	77	65	0	5	13	2	32	6	5	52	0	15	0	105	413
Nonantola	348	128	100	252	43	119	66	149	1	9	43	86	55	87	178	1.664
Novi di M.	259	91	15	18	539	40	32	31	367	2	105	0	18	2	90	1.609
Palagano	65	88	20	5	0	0	6	10	0	0	21	0	8	1	17	241
Pavullo n.F.	490	293	336	17	41	37	298	79	3	3	74	14	85	12	302	2.084
Pievepelago	16	59	37	0	0	0	64	4	0	1	0	0	2	0	57	240
Polinago	55	15	42	3	0	7	10	8	0	0	22	0	12	1	23	198
Prignano s.S.	90	23	12	13	1	24	3	5	0	0	16	0	4	2	28	221
Ravarino	198	182	71	34	62	57	22	22	15	3	13	22	17	11	70	799
Riolunato	0	13	0	0	0	0	7	2	0	0	0	0	3	2	35	62
San Cesario s.P.	145	48	44	4	18	56	20	41	0	0	31	9	15	6	86	523
San Felice s.P.	414	210	85	55	186	43	81	50	29	1	101	8	41	63	158	1.525
San Possidonio	95	52	0	35	210	25	16	6	41	1	46	1	26	37	30	621
San Prospero	147	122	37	16	25	14	56	15	14	11	27	45	14	13	64	620
Sassuolo	1.916	425	780	581	207	281	169	321	61	126	19	97	176	80	444	5.683
Savignano s.P.	394	89	350	148	30	85	34	37	0	4	0	19	30	46	82	1.348
Serramazzone	342	110	82	9	1	28	59	67	0	0	68	44	21	0	95	926
Sestola	34	55	17	0	0	13	11	5	0	1	14	4	8	0	38	200
Soliera	143	203	92	41	144	110	65	48	71	3	235	35	56	24	138	1.408
Spilamberto	319	175	360	201	55	165	24	62	14	16	124	16	22	11	618	2.182
Vignola	994	277	780	263	184	535	110	187	25	68	24	17	59	149	571	4.243
Zocca	408	116	71	7	9	10	15	9	17	1	11	0	26	7	61	768
TOTALE PROVINCIA	17.521	10.005	8.641	6.282	5.725	5.415	5.364	4.354	3.960	3.257	2.924	2.368	2.249	2.211	13.110	93.386

Tab. A.9 - Cittadini stranieri residenti nei comuni e nelle aree sovracomunali della provincia di Modena per nazionalità (le prime 14 numerosità in provincia di Modena) - Dati al 1 gennaio 2014 - Valori assoluti

COMUNI E AREE SOVRACOMUNALI	NAZIONALITA'															TOTALE
	Marocco	Romania	Albania	Ghana	Giuse, Rep. Popolare	Tunisia	Moldova	Ucraina	Pakistan	Filippine	India	Turchia	Polonia	Nigeria	altri paesi	
AREE DI SISTEMA																
Bassa pianura	3.480	1.771	627	228	2.568	662	1.018	336	724	48	545	215	268	281	980	13.751
Area metropolitana	12.011	7.029	7.115	5.964	3.045	4.576	3.731	3.716	3.210	3.193	2.018	2.089	1.720	1.876	11.077	72.370
Collina e montagna	2.030	1.205	899	90	112	177	615	302	26	16	361	64	261	54	1.053	7.265
CINTURA DEL CAPOLUOGO																
Cintura nord	794	503	281	331	228	356	181	251	131	22	353	355	159	145	534	4.624
Cintura sud	2.050	1.255	1.365	893	331	792	386	441	75	81	742	264	294	231	2.243	11.443
COM. MONTANE																
del Frignano	1.080	819	616	31	48	106	550	230	9	12	276	63	182	17	795	4.834
DISTRETTI SANITARI																
N° 1 di Carpi	1.572	1.324	495	394	1.601	1.278	860	600	3.134	83	852	456	332	200	1.639	14.820
N° 2 di Mirandola	3.221	1.680	612	210	2.029	622	986	305	357	46	440	215	250	279	890	12.142
N° 3 di Modena	3.277	2.883	2.383	2.848	952	1.143	1.936	1.816	257	2.768	270	902	651	1.020	5.105	28.211
N° 4 di Sassuolo	3.375	1.102	1.604	1.213	353	478	409	545	75	178	220	212	366	142	1.452	11.724
N° 5 di Pavullo	1.044	742	551	31	43	93	548	198	3	7	224	63	167	17	690	4.421
N° 6 di Vignola	3.194	1.074	2.201	1.125	467	1.030	274	447	63	137	337	67	218	267	2.185	13.086
N° 7 di Castelfranco E.	1.838	1.200	795	461	280	771	351	443	71	38	581	453	265	286	1.149	8.982
DISTRETTI SCOLASTICI																
N° 15 di Carpi	1.227	1.004	326	322	1.430	1.080	769	513	3.004	70	547	303	241	153	1.339	12.328
N° 16 di Mirandola	3.221	1.680	612	210	2.029	622	986	305	357	46	440	215	250	279	890	12.142
N° 17-18 di Modena e Castelfranco	6.049	4.719	3.905	3.927	1.562	2.396	2.445	2.458	472	2.849	1.347	1.535	1.048	1.390	7.599	43.701
N° 19 di Sassuolo	3.375	1.102	1.604	1.213	353	478	409	545	75	178	220	212	366	142	1.452	11.724
N° 20 di Pavullo	1.044	742	551	31	43	93	548	198	3	7	224	63	167	17	690	4.421
N° 21 di Vignola	2.605	758	1.643	579	308	746	207	335	49	107	146	40	177	230	1.140	9.070
CENTRI PER L'IMPIEGO																
Area di Carpi	1.227	1.004	326	322	1.430	1.080	769	513	3.004	70	547	303	241	153	1.339	12.328
Area di Mirandola	3.221	1.680	612	210	2.029	622	986	305	357	46	440	215	250	279	890	12.142
Area di Modena	5.460	4.403	3.347	3.381	1.403	2.112	2.378	2.346	458	2.819	1.156	1.508	1.007	1.353	6.554	39.685
Area di Sassuolo	3.375	1.102	1.604	1.213	353	478	409	545	75	178	220	212	366	142	1.452	11.724
Area di Pavullo	1.044	742	551	31	43	93	548	198	3	7	224	63	167	17	690	4.421
Area di Vignola	3.194	1.074	2.201	1.125	467	1.030	274	447	63	137	337	67	218	267	2.185	13.086
DISTRETTI A.R.P.A.																
Carpi-Mirandola	5.041	3.276	1.219	679	3.736	2.039	1.904	927	3.455	124	1.265	769	598	498	2.608	28.138
Modena	5.558	4.208	3.565	3.823	1.298	1.977	2.390	2.383	378	2.852	1.001	1.354	1.013	1.350	7.070	40.220
Sassuolo-Vignola	5.046	1.362	3.076	1.700	624	1.242	464	755	101	266	309	181	393	327	2.452	18.298
Pavullo	1.876	1.159	781	80	67	157	606	289	26	15	349	64	245	36	980	6.730
FORME ASSOCIATIVE AUT. LOCALI																
Ass. Area Nord	3.221	1.680	612	210	2.029	622	986	305	357	46	440	215	250	279	890	12.142
Ass. Distretto Ceramicco	3.173	928	1.569	1.195	347	450	379	508	75	177	166	211	340	137	1.363	11.018
Unione "Terre d'argine"	1.572	1.324	495	394	1.601	1.278	860	600	3.134	83	852	456	332	200	1.639	14.820
Unione del Sorbara	798	517	289	358	176	346	150	210	24	14	86	302	106	129	419	3.924
Unione "Terre di Castelli"	3.158	997	2.136	1.125	462	1.017	272	415	57	132	285	67	203	267	2.080	12.673
Unione Valli Dolo, Dragone e Secchia	202	174	35	18	6	28	30	37	0	1	54	1	26	5	89	706
TOTALE PROVINCIA	17.521	10.005	8.641	6.282	5.725	5.415	5.364	4.354	3.960	3.257	2.924	2.368	2.249	2.211	13.110	93.386

Fonte: Servizio Osservatori statistici e Programmazione negoziata della Provincia di Modena - Elaborazioni su dati anagrafici.

Tab. A.10 - Cittadini stranieri residenti in provincia di Modena per nazionalità (le prime 14 numerosità in provincia di Modena) - Dati al 01.01.2014 - Composizioni percentuali per nazionalità

COMUNI E AREE SOVRACOMUNALI	NAZIONALITA'															TOTALE
	Marocco	Romania	Albania	Ghana	Tunisia	Cinese, Rep. Popolare	Moldova	Ucraina	Pakistan	Filippine	India	Turchia	Polonia	Nigeria	Altri stati	
Bastiglia	21,6	11,8	2,6	1,5	3,0	8,3	5,1	3,2	0,0	0,0	1,1	24,8	2,8	2,4	12,0	100,0
Bomporto	15,2	15,3	10,7	6,5	5,7	13,2	3,8	2,4	0,8	0,2	2,5	7,9	2,1	2,0	11,6	100,0
Campogalliano	18,6	10,8	7,1	2,9	2,5	8,1	2,4	3,6	5,4	0,9	6,5	10,9	3,2	2,1	14,9	100,0
Camposanto	42,0	5,1	0,4	1,3	6,5	2,7	1,6	2,0	5,8	0,0	4,5	14,5	0,9	1,6	11,1	100,0
Carpi	9,0	8,5	2,9	2,8	8,3	9,7	6,9	4,5	24,6	0,6	4,1	2,8	2,1	1,4	11,7	100,0
Castelfranco E.	19,7	14,0	10,2	2,2	1,9	8,1	4,0	4,2	1,0	0,5	10,2	3,1	3,2	3,3	14,2	100,0
Castelnuovo R.	14,7	7,7	10,8	18,8	5,7	6,5	2,3	2,7	0,0	0,8	3,7	0,6	1,0	1,4	23,3	100,0
Castelvetro	32,3	7,7	14,9	9,5	2,3	5,2	1,9	3,3	0,1	2,0	2,9	0,3	1,5	0,2	15,9	100,0
Cavezzo	14,0	13,8	11,3	1,5	27,5	11,8	3,4	2,3	3,2	0,9	3,3	0,5	1,4	0,5	4,7	100,0
Concordia s.S.	24,5	6,3	1,8	1,2	33,0	7,6	4,4	0,6	6,3	1,1	1,9	1,6	0,7	2,0	7,0	100,0
Fanano	15,4	34,3	3,6	0,6	0,3	0,6	5,6	5,0	0,0	0,6	13,0	0,0	7,4	0,0	13,6	100,0
Finale Emilia	45,6	11,5	4,1	2,0	8,2	3,2	4,4	4,2	2,1	0,0	1,2	0,4	2,6	4,6	6,0	100,0
Fiorano M.	30,9	7,9	16,6	16,5	2,9	2,9	3,4	2,1	0,0	0,9	0,6	0,3	2,1	0,4	12,5	100,0
Fiumalbo	0,0	25,0	11,8	0,0	0,0	0,0	35,5	6,6	0,0	0,0	0,0	0,0	3,9	1,3	15,8	100,0
Formigine	17,8	10,8	12,7	10,3	2,9	3,5	5,0	4,1	0,6	1,1	2,4	3,6	4,0	1,6	19,8	100,0
Frassinoro	29,4	13,4	0,8	0,0	0,8	0,0	10,1	5,9	0,0	0,0	10,1	0,0	7,6	0,0	21,8	100,0
Guiglia	44,1	11,8	14,0	5,7	0,9	3,1	2,6	3,1	0,0	0,2	1,9	0,0	2,6	1,7	8,3	100,0
Lama M.	27,0	20,5	4,0	0,0	0,0	3,0	25,5	3,0	0,0	0,0	0,5	0,5	1,5	0,0	14,5	100,0
Maranello	25,4	8,8	16,3	8,3	2,0	2,9	2,8	4,1	0,0	0,8	5,6	1,6	2,6	1,0	17,9	100,0
Marano s.P.	28,8	8,6	22,1	1,9	8,4	3,7	1,7	2,4	0,0	0,2	2,2	0,0	3,0	3,4	13,6	100,0
Medolla	26,2	15,2	4,3	0,0	8,7	8,1	12,2	3,2	3,0	0,8	7,5	0,2	2,5	1,1	7,0	100,0
Mirandola	19,9	18,6	6,3	0,7	17,2	5,1	14,6	2,2	1,8	0,1	2,9	1,2	1,9	0,6	7,1	100,0
Modena	11,6	10,2	8,4	10,1	3,4	4,1	6,9	6,4	0,9	9,8	1,0	3,2	2,3	3,6	18,1	100,0
Montecreto	1,0	21,6	8,2	0,0	0,0	0,0	2,1	5,2	0,0	0,0	1,0	0,0	5,2	1,0	54,6	100,0
Montefiorino	9,6	37,6	1,6	0,0	3,2	3,2	7,2	12,0	0,0	0,8	4,0	0,8	4,0	1,6	14,4	100,0
Montese	8,7	18,6	15,7	0,0	1,2	3,1	0,5	7,7	1,5	1,2	12,6	0,0	3,6	0,0	25,4	100,0
Nonantola	20,9	7,7	6,0	15,1	2,6	7,2	4,0	9,0	0,1	0,5	2,6	5,2	3,3	5,2	10,7	100,0
Novi di M.	16,1	5,7	0,9	1,1	33,5	2,5	2,0	1,9	22,8	0,1	6,5	0,0	1,1	0,1	5,6	100,0
Palagano	27,0	36,5	8,3	2,1	0,0	0,0	2,5	4,1	0,0	0,0	8,7	0,0	3,3	0,4	7,1	100,0
Pavullo n.F.	23,5	14,1	16,1	0,8	2,0	1,8	14,3	3,8	0,1	0,1	3,6	0,7	4,1	0,6	14,5	100,0
Pievepelago	6,7	24,6	15,4	0,0	0,0	0,0	26,7	1,7	0,0	0,4	0,0	0,0	0,8	0,0	23,8	100,0
Polinago	27,8	7,6	21,2	1,5	0,0	3,5	5,1	4,0	0,0	0,0	11,1	0,0	6,1	0,5	11,6	100,0
Prignano s.S.	40,7	10,4	5,4	5,9	0,5	10,9	1,4	2,3	0,0	0,0	7,2	0,0	1,8	0,9	12,7	100,0
Ravarino	24,8	22,8	8,9	4,3	7,8	7,1	2,8	2,8	1,9	0,4	1,6	2,8	2,1	1,4	8,8	100,0
Riolunato	0,0	21,0	0,0	0,0	0,0	0,0	11,3	3,2	0,0	0,0	0,0	0,0	4,8	3,2	56,5	100,0
San Cesario s.P.	27,7	9,2	8,4	0,8	3,4	10,7	3,8	7,8	0,0	0,0	5,9	1,7	2,9	1,1	16,4	100,0
San Felice s.P.	27,1	13,8	5,6	3,6	12,2	2,8	5,3	3,3	1,9	0,1	6,6	0,5	2,7	4,1	10,4	100,0
San Possidonio	15,3	8,4	0,0	5,6	33,8	4,0	2,6	1,0	6,6	0,2	7,4	0,2	4,2	6,0	4,8	100,0
San Prospero	23,7	19,7	6,0	2,6	4,0	2,3	9,0	2,4	2,3	1,8	4,4	7,3	2,3	2,1	10,3	100,0
Sassuolo	33,7	7,5	13,7	10,2	3,6	4,9	3,0	5,6	1,1	2,2	0,3	1,7	3,1	1,4	7,8	100,0
Savignano s.P.	29,2	6,6	26,0	11,0	2,2	6,3	2,5	2,7	0,0	0,3	0,0	1,4	2,2	3,4	6,1	100,0
Serramazzoni	36,9	11,9	8,9	1,0	0,1	3,0	6,4	7,2	0,0	0,0	7,3	4,8	2,3	0,0	10,3	100,0
Sestola	17,0	27,5	8,5	0,0	0,0	6,5	5,5	2,5	0,0	0,5	7,0	2,0	4,0	0,0	19,0	100,0
Soliera	10,2	14,4	6,5	2,9	10,2	7,8	4,6	3,4	5,0	0,2	16,7	2,5	4,0	1,7	9,8	100,0
Spilamberto	14,6	8,0	16,5	9,2	2,5	7,6	1,1	2,8	0,6	0,7	5,7	0,7	1,0	0,5	28,3	100,0
Vignola	23,4	6,5	18,4	6,2	4,3	12,6	2,6	4,4	0,6	1,6	0,6	0,4	1,4	3,5	13,5	100,0
Zocca	53,1	15,1	9,2	0,9	1,2	1,3	2,0	1,2	2,2	0,1	1,4	0,0	3,4	0,9	7,9	100,0
TOTALE PROVINCIA	18,8	10,7	9,3	6,7	6,1	5,8	5,7	4,7	4,2	3,5	3,1	2,5	2,4	2,4	14,0	100,0

Tab. A.10 - Cittadini stranieri residenti in provincia di Modena per nazionalità (le prime 14 numerosità in provincia di Modena) - Dati al 01.01.2014 - Composizioni percentuali per nazionalità

COMUNI E AREE SOVRACOMUNALI	NAZIONALITA'															TOTALE
	Marocco	Romania	Albania	Ghana	Tunisia	Cinese, Rep. Popolare	Moldova	Ucraina	Pakistan	Filippine	India	Turchia	Polonia	Nigeria	Altri stati	
AREE DI SISTEMA																
Bassa pianura	25,3	12,9	4,6	1,7	18,7	4,8	7,4	2,4	5,3	0,3	4,0	1,6	1,9	2,0	7,1	100,0
Area metropolitana	16,6	9,7	9,8	8,2	4,2	6,3	5,2	5,1	4,4	4,4	2,8	2,9	2,4	2,6	15,3	100,0
Collina e montagna	27,9	16,6	12,4	1,2	1,5	2,4	8,5	4,2	0,4	0,2	5,0	0,9	3,6	0,7	14,5	100,0
CINTURA DEL CAPOLUOGO																
Cintura nord	17,2	10,9	6,1	7,2	4,9	7,7	3,9	5,4	2,8	0,5	7,6	7,7	3,4	3,1	11,5	100,0
Cintura sud	17,9	11,0	11,9	7,8	2,9	6,9	3,4	3,9	0,7	0,7	6,5	2,3	2,6	2,0	19,6	100,0
COM. MONTANE																
del Frignano	22,3	16,9	12,7	0,6	1,0	2,2	11,4	4,8	0,2	0,2	5,7	1,3	3,8	0,4	16,4	100,0
DISTRETTI SANITARI																
N° 1 di Carpi	10,6	8,9	3,3	2,7	10,8	8,6	5,8	4,0	21,1	0,6	5,7	3,1	2,2	1,3	11,1	100,0
N° 2 di Mirandola	26,5	13,8	5,0	1,7	16,7	5,1	8,1	2,5	2,9	0,4	3,6	1,8	2,1	2,3	7,3	100,0
N° 3 di Modena	11,6	10,2	8,4	10,1	3,4	4,1	6,9	6,4	0,9	9,8	1,0	3,2	2,3	3,6	18,1	100,0
N° 4 di Sassuolo	28,8	9,4	13,7	10,3	3,0	4,1	3,5	4,6	0,6	1,5	1,9	1,8	3,1	1,2	12,4	100,0
N° 5 di Pavullo	23,6	16,8	12,5	0,7	1,0	2,1	12,4	4,5	0,1	0,2	5,1	1,4	3,8	0,4	15,6	100,0
N° 6 di Vignola	24,4	8,2	16,8	8,6	3,6	7,9	2,1	3,4	0,5	1,0	2,6	0,5	1,7	2,0	16,7	100,0
N° 7 di Castelfranco E.	20,5	13,4	8,9	5,1	3,1	8,6	3,9	4,9	0,8	0,4	6,5	5,0	3,0	3,2	12,8	100,0
DISTRETTI SCOLASTICI																
N° 15 di Carpi	10,0	8,1	2,6	2,6	11,6	8,8	6,2	4,2	24,4	0,6	4,4	2,5	2,0	1,2	10,9	100,0
N° 16 di Mirandola	26,5	13,8	5,0	1,7	16,7	5,1	8,1	2,5	2,9	0,4	3,6	1,8	2,1	2,3	7,3	100,0
N° 17-18 di Modena e Castelfranco	13,8	10,8	8,9	9,0	3,6	5,5	5,6	5,6	1,1	6,5	3,1	3,5	2,4	3,2	17,4	100,0
N° 19 di Sassuolo	28,8	9,4	13,7	10,3	3,0	4,1	3,5	4,6	0,6	1,5	1,9	1,8	3,1	1,2	12,4	100,0
N° 20 di Pavullo	23,6	16,8	12,5	0,7	1,0	2,1	12,4	4,5	0,1	0,2	5,1	1,4	3,8	0,4	15,6	100,0
N° 21 di Vignola	28,7	8,4	18,1	6,4	3,4	8,2	2,3	3,7	0,5	1,2	1,6	0,4	2,0	2,5	12,6	100,0
CENTRI PER L'IMPIEGO																
Area di Carpi	10,0	8,1	2,6	2,6	11,6	8,8	6,2	4,2	24,4	0,6	4,4	2,5	2,0	1,2	10,9	100,0
Area di Mirandola	26,5	13,8	5,0	1,7	16,7	5,1	8,1	2,5	2,9	0,4	3,6	1,8	2,1	2,3	7,3	100,0
Area di Modena	13,8	11,1	8,4	8,5	3,5	5,3	6,0	5,9	1,2	7,1	2,9	3,8	2,5	3,4	16,5	100,0
Area di Sassuolo	28,8	9,4	13,7	10,3	3,0	4,1	3,5	4,6	0,6	1,5	1,9	1,8	3,1	1,2	12,4	100,0
Area di Pavullo	23,6	16,8	12,5	0,7	1,0	2,1	12,4	4,5	0,1	0,2	5,1	1,4	3,8	0,4	15,6	100,0
Area di Vignola	24,4	8,2	16,8	8,6	3,6	7,9	2,1	3,4	0,5	1,0	2,6	0,5	1,7	2,0	16,7	100,0
DISTRETTI A.R.P.A.																
Carpi-Mirandola	17,9	11,6	4,3	2,4	13,3	7,2	6,8	3,3	12,3	0,4	4,5	2,7	2,1	1,8	9,3	100,0
Modena	13,8	10,5	8,9	9,5	3,2	4,9	5,9	5,9	0,9	7,1	2,5	3,4	2,5	3,4	17,6	100,0
Sassuolo-Vignola	27,6	7,4	16,8	9,3	3,4	6,8	2,5	4,1	0,6	1,5	1,7	1,0	2,1	1,8	13,4	100,0
Pavullo	27,9	17,2	11,6	1,2	1,0	2,3	9,0	4,3	0,4	0,2	5,2	1,0	3,6	0,5	14,6	100,0
FORME ASSOCIATIVE AUT. LOCALI																
Ass. Area Nord	26,5	13,8	5,0	1,7	16,7	5,1	8,1	2,5	2,9	0,4	3,6	1,8	2,1	2,3	7,3	100,0
Ass. Distretto Ceramico	28,8	8,4	14,2	10,8	3,1	4,1	3,4	4,6	0,7	1,6	1,5	1,9	3,1	1,2	12,4	100,0
Unione "Terre d'argine"	10,6	8,9	3,3	2,7	10,8	8,6	5,8	4,0	21,1	0,6	5,7	3,1	2,2	1,3	11,1	100,0
Unione del Sorbara	20,3	13,2	7,4	9,1	4,5	8,8	3,8	5,4	0,6	0,4	2,2	7,7	2,7	3,3	10,7	100,0
Unione "Terre di Castelli"	24,9	7,9	16,9	8,9	3,6	8,0	2,1	3,3	0,4	1,0	2,2	0,5	1,6	2,1	16,4	100,0
Unione Valli Dolo, Dragone e Secchia	28,6	24,6	5,0	2,5	0,8	4,0	4,2	5,2	0,0	0,1	7,6	0,1	3,7	0,7	12,6	100,0
TOTALE PROVINCIA	18,8	10,7	9,3	6,7	6,1	5,8	5,7	4,7	4,2	3,5	3,1	2,5	2,4	2,4	14,0	100,0

Fonte: Servizio Osservatori statistici e Programmazione negoziata della Provincia di Modena - Elaborazioni su dati anagrafici.

Tab. A.11 - Cittadini stranieri residenti in provincia di Modena per nazionalità (le prime 14 numerosità in provincia di Modena) - Dati al 01.01.2014 Composizioni percentuali sul totale provinciale

COMUNI E AREE SOVRACOMUNALI	NAZIONALITA'															TOTALE
	Marocco	Romania	Albania	Ghana	Tunisia	Popolare Rep.	Cinese, Rep.	Moldova	Ucraina	Pakistan	Filippine	India	Turchia	Polonia	Nigeria	
Bastiglia	0,6	0,5	0,1	0,1	0,2	0,7	0,4	0,3	0,0	0,0	0,2	4,9	0,6	0,5	0,4	0,5
Bomporto	0,9	1,5	1,2	1,0	1,0	2,4	0,7	0,6	0,2	0,1	0,9	3,3	0,9	0,9	0,9	1,1
Campogalliano	1,2	1,2	0,9	0,5	0,5	1,6	0,5	0,9	1,5	0,3	2,4	5,0	1,6	1,0	1,2	1,2
Camposanto	1,3	0,3	0,0	0,1	0,6	0,3	0,2	0,3	0,8	0,0	0,9	3,4	0,2	0,4	0,5	0,6
Carpi	5,5	9,1	3,6	4,8	15,6	19,2	13,7	11,1	66,6	2,1	15,1	12,8	9,9	6,8	9,5	11,5
Castelfranco E.	5,1	6,3	5,3	1,6	1,5	6,8	3,4	4,4	1,2	0,7	15,9	6,0	6,4	6,8	4,9	4,9
Castelnuovo R.	1,5	1,4	2,3	5,5	1,8	2,2	0,8	1,1	0,0	0,4	2,3	0,5	0,8	1,2	3,3	2,0
Castelvetro	2,5	1,0	2,3	2,0	0,5	1,3	0,5	1,0	0,0	0,8	1,3	0,2	0,9	0,1	1,6	1,4
Cavezzo	0,8	1,3	1,2	0,2	4,6	2,1	0,6	0,5	0,8	0,3	1,1	0,2	0,6	0,2	0,3	1,0
Concordia s.S.	1,8	0,8	0,3	0,2	7,2	1,8	1,0	0,2	2,0	0,4	0,8	0,8	0,4	1,1	0,7	1,3
Fanano	0,3	1,2	0,1	0,0	0,0	0,0	0,4	0,4	0,0	0,1	1,5	0,0	1,1	0,0	0,4	0,4
Finale Emilia	5,4	2,4	1,0	0,7	3,0	1,2	1,7	2,0	1,1	0,0	0,9	0,3	2,4	4,3	1,0	2,2
Fiorano M.	2,6	1,2	2,9	3,9	0,8	0,8	1,0	0,7	0,0	0,4	0,3	0,2	1,4	0,3	1,4	1,6
Fiumalbo	0,0	0,2	0,1	0,0	0,0	0,0	0,5	0,1	0,0	0,0	0,0	0,0	0,1	0,0	0,1	0,1
Formigine	2,4	2,6	3,5	3,9	1,2	1,5	2,2	2,2	0,4	0,8	1,9	3,6	4,2	1,7	3,6	2,5
Frassinoro	0,2	0,2	0,0	0,0	0,0	0,0	0,2	0,2	0,0	0,0	0,4	0,0	0,4	0,0	0,2	0,1
Guiglia	1,1	0,5	0,7	0,4	0,1	0,2	0,2	0,3	0,0	0,0	0,3	0,0	0,5	0,3	0,3	0,5
Lama M.	0,3	0,4	0,1	0,0	0,0	0,1	1,0	0,1	0,0	0,0	0,0	0,0	0,1	0,0	0,2	0,2
Maranello	2,1	1,3	2,8	1,9	0,5	0,8	0,8	1,4	0,0	0,3	2,8	1,0	1,7	0,6	2,0	1,6
Marano s.P.	0,9	0,5	1,4	0,2	0,8	0,4	0,2	0,3	0,0	0,0	0,4	0,0	0,7	0,8	0,6	0,6
Medolla	0,9	1,0	0,3	0,0	1,0	0,9	1,4	0,5	0,5	0,2	1,6	0,0	0,7	0,3	0,3	0,7
Mirandola	4,4	7,2	2,8	0,4	11,7	3,7	10,6	2,0	1,7	0,1	3,9	2,0	3,2	1,1	2,1	4,2
Modena	18,7	28,8	27,6	45,3	16,6	21,1	36,1	41,7	6,5	85,0	9,2	38,1	28,9	46,1	38,9	30,2
Montecreto	0,0	0,2	0,1	0,0	0,0	0,0	0,0	0,1	0,0	0,0	0,0	0,0	0,2	0,0	0,4	0,1
Montefiorino	0,1	0,5	0,0	0,0	0,1	0,1	0,2	0,3	0,0	0,0	0,2	0,0	0,2	0,1	0,1	0,1
Montese	0,2	0,8	0,8	0,0	0,1	0,2	0,0	0,7	0,2	0,2	1,8	0,0	0,7	0,0	0,8	0,4
Nonantola	2,0	1,3	1,2	4,0	0,8	2,2	1,2	3,4	0,0	0,3	1,5	3,6	2,4	3,9	1,4	1,8
Novi di M.	1,5	0,9	0,2	0,3	9,4	0,7	0,6	0,7	9,3	0,1	3,6	0,0	0,8	0,1	0,7	1,7
Palagano	0,4	0,9	0,2	0,1	0,0	0,0	0,1	0,2	0,0	0,0	0,7	0,0	0,4	0,0	0,1	0,3
Pavullo n.F.	2,8	2,9	3,9	0,3	0,7	0,7	5,6	1,8	0,1	0,1	2,5	0,6	3,8	0,5	2,3	2,2
Pievepelago	0,1	0,6	0,4	0,0	0,0	0,0	1,2	0,1	0,0	0,0	0,0	0,0	0,1	0,0	0,4	0,3
Polinago	0,3	0,1	0,5	0,0	0,0	0,1	0,2	0,2	0,0	0,0	0,8	0,0	0,5	0,0	0,2	0,2
Prignano s.S.	0,5	0,2	0,1	0,2	0,0	0,4	0,1	0,1	0,0	0,0	0,5	0,0	0,2	0,1	0,2	0,2
Ravarino	1,1	1,8	0,8	0,5	1,1	1,1	0,4	0,5	0,4	0,1	0,4	0,9	0,8	0,5	0,5	0,9
Riolunato	0,0	0,1	0,0	0,0	0,0	0,0	0,1	0,0	0,0	0,0	0,0	0,0	0,1	0,1	0,3	0,1
San Cesario s.P.	0,8	0,5	0,5	0,1	0,3	1,0	0,4	0,9	0,0	0,0	1,1	0,4	0,7	0,3	0,7	0,6
San Felice s.P.	2,4	2,1	1,0	0,9	3,2	0,8	1,5	1,1	0,7	0,0	3,5	0,3	1,8	2,8	1,2	1,6
San Possidonio	0,5	0,5	0,0	0,6	3,7	0,5	0,3	0,1	1,0	0,0	1,6	0,0	1,2	1,7	0,2	0,7
San Prospero	0,8	1,2	0,4	0,3	0,4	0,3	1,0	0,3	0,4	0,3	0,9	1,9	0,6	0,6	0,5	0,7
Sassuolo	10,9	4,2	9,0	9,2	3,6	5,2	3,2	7,4	1,5	3,9	0,6	4,1	7,8	3,6	3,4	6,1
Savignano s.P.	2,2	0,9	4,1	2,4	0,5	1,6	0,6	0,8	0,0	0,1	0,0	0,8	1,3	2,1	0,6	1,4
Serramazzoni	2,0	1,1	0,9	0,1	0,0	0,5	1,1	1,5	0,0	0,0	2,3	1,9	0,9	0,0	0,7	1,0
Sestola	0,2	0,5	0,2	0,0	0,0	0,2	0,2	0,1	0,0	0,0	0,5	0,2	0,4	0,0	0,3	0,2
Soliera	0,8	2,0	1,1	0,7	2,5	2,0	1,2	1,1	1,8	0,1	8,0	1,5	2,5	1,1	1,1	1,5
Spilamberto	1,8	1,7	4,2	3,2	1,0	3,0	0,4	1,4	0,4	0,5	4,2	0,7	1,0	0,5	4,7	2,3
Vignola	5,7	2,8	9,0	4,2	3,2	9,9	2,1	4,3	0,6	2,1	0,8	0,7	2,6	6,7	4,4	4,5
Zocca	2,3	1,2	0,8	0,1	0,2	0,2	0,3	0,2	0,4	0,0	0,4	0,0	1,2	0,3	0,5	0,8
TOTALE PROVINCIA	100,0	100,0	100,0	100,0	100,0	100,0	100,0	100,0	100,0	100,0	100,0	100,0	100,0	100,0	100,0	100,0

Tab. A.11 - Cittadini stranieri residenti in provincia di Modena per nazionalità (le prime 14 numerosità in provincia di Modena) - Dati al 01.01.2014 Composizioni percentuali sul totale provinciale

COMUNI E AREE SOVRACOMUNALI	NAZIONALITA'															TOTALE
	Marocco	Romania	Albania	Ghana	Tunisia	Popolare Rep.	Cinese, Rep.	Moldova	Ucraina	Pakistan	Filippine	India	Turchia	Polonia	Nigeria	
AREE DI SISTEMA																
Bassa pianura	19,9	17,7	7,3	3,6	44,9	12,2	19,0	7,7	18,3	1,5	18,6	9,1	11,9	12,7	7,5	14,7
Area metropolitana	68,6	70,3	82,3	94,9	53,2	84,5	69,6	85,3	81,1	98,0	69,0	88,2	76,5	84,8	84,5	77,5
Collina e montagna	11,6	12,0	10,4	1,4	2,0	3,3	11,5	6,9	0,7	0,5	12,3	2,7	11,6	2,4	8,0	7,8
CINTURA DEL CAPOLUOGO																
Cintura nord	4,5	5,0	3,3	5,3	4,0	6,6	3,4	5,8	3,3	0,7	12,1	15,0	7,1	6,6	4,1	5,0
Cintura sud	11,7	12,5	15,8	14,2	5,8	14,6	7,2	10,1	1,9	2,5	25,4	11,1	13,1	10,4	17,1	12,3
COM. MONTANE																
del Frignano	6,2	8,2	7,1	0,5	0,8	2,0	10,3	5,3	0,2	0,4	9,4	2,7	8,1	0,8	6,1	5,2
DISTRETTI SANITARI																
N° 1 di Carpi	9,0	13,2	5,7	6,3	28,0	23,6	16,0	13,8	79,1	2,5	29,1	19,3	14,8	9,0	12,5	15,9
N° 2 di Mirandola	18,4	16,8	7,1	3,3	35,4	11,5	18,4	7,0	9,0	1,4	15,0	9,1	11,1	12,6	6,8	13,0
N° 3 di Modena	18,7	28,8	27,6	45,3	16,6	21,1	36,1	41,7	6,5	85,0	9,2	38,1	28,9	46,1	38,9	30,2
N° 4 di Sassuolo	19,3	11,0	18,6	19,3	6,2	8,8	7,6	12,5	1,9	5,5	7,5	9,0	16,3	6,4	11,1	12,6
N° 5 di Pavullo	6,0	7,4	6,4	0,5	0,8	1,7	10,2	4,5	0,1	0,2	7,7	2,7	7,4	0,8	5,3	4,7
N° 6 di Vignola	18,2	10,7	25,5	17,9	8,2	19,0	5,1	10,3	1,6	4,2	11,5	2,8	9,7	12,1	16,7	14,0
N° 7 di Castelfranco E.	10,5	12,0	9,2	7,3	4,9	14,2	6,5	10,2	1,8	1,2	19,9	19,1	11,8	12,9	8,8	9,6
DISTRETTI SCOLASTICI																
N° 15 di Carpi	7,0	10,0	3,8	5,1	25,0	19,9	14,3	11,8	75,9	2,1	18,7	12,8	10,7	6,9	10,2	13,2
N° 16 di Mirandola	18,4	16,8	7,1	3,3	35,4	11,5	18,4	7,0	9,0	1,4	15,0	9,1	11,1	12,6	6,8	13,0
N° 17-18 di Modena e Castelfranco	34,5	47,2	45,2	62,5	27,3	44,2	45,6	56,5	11,9	87,5	46,1	64,8	46,6	62,9	58,0	46,8
N° 19 di Sassuolo	19,3	11,0	18,6	19,3	6,2	8,8	7,6	12,5	1,9	5,5	7,5	9,0	16,3	6,4	11,1	12,6
N° 20 di Pavullo	6,0	7,4	6,4	0,5	0,8	1,7	10,2	4,5	0,1	0,2	7,7	2,7	7,4	0,8	5,3	4,7
N° 21 di Vignola	14,9	7,6	19,0	9,2	5,4	13,8	3,9	7,7	1,2	3,3	5,0	1,7	7,9	10,4	8,7	9,7
CENTRI PER L'IMPIEGO																
Area di Carpi	7,0	10,0	3,8	5,1	25,0	19,9	14,3	11,8	75,9	2,1	18,7	12,8	10,7	6,9	10,2	13,2
Area di Mirandola	18,4	16,8	7,1	3,3	35,4	11,5	18,4	7,0	9,0	1,4	15,0	9,1	11,1	12,6	6,8	13,0
Area di Modena	31,2	44,0	38,7	53,8	24,5	39,0	44,3	53,9	11,6	86,6	39,5	63,7	44,8	61,2	50,0	42,5
Area di Sassuolo	19,3	11,0	18,6	19,3	6,2	8,8	7,6	12,5	1,9	5,5	7,5	9,0	16,3	6,4	11,1	12,6
Area di Pavullo	6,0	7,4	6,4	0,5	0,8	1,7	10,2	4,5	0,1	0,2	7,7	2,7	7,4	0,8	5,3	4,7
Area di Vignola	18,2	10,7	25,5	17,9	8,2	19,0	5,1	10,3	1,6	4,2	11,5	2,8	9,7	12,1	16,7	14,0
DISTRETTI A.R.P.A.																
Carpi-Mirandola	28,8	32,7	14,1	10,8	65,3	37,7	35,5	21,3	87,2	3,8	43,3	32,5	26,6	22,5	19,9	30,1
Modena	31,7	42,1	41,3	60,9	22,7	36,5	44,6	54,7	9,5	87,6	34,2	57,2	45,0	61,1	53,9	43,1
Sassuolo-Vignola	28,8	13,6	35,6	27,1	10,9	22,9	8,7	17,3	2,6	8,2	10,6	7,6	17,5	14,8	18,7	19,6
Pavullo	10,7	11,6	9,0	1,3	1,2	2,9	11,3	6,6	0,7	0,5	11,9	2,7	10,9	1,6	7,5	7,2
FORME ASSOCIATIVE AUT. LOCALI																
Ass. Area Nord	18,4	16,8	7,1	3,3	35,4	11,5	18,4	7,0	9,0	1,4	15,0	9,1	11,1	12,6	6,8	13,0
Ass. Distretto Ceramico	18,1	9,3	18,2	19,0	6,1	8,3	7,1	11,7	1,9	5,4	5,7	8,9	15,1	6,2	10,4	11,8
Unione "Terre d'argine"	9,0	13,2	5,7	6,3	28,0	23,6	16,0	13,8	79,1	2,5	29,1	19,3	14,8	9,0	12,5	15,9
Unione del Sorbara	4,6	5,2	3,3	5,7	3,1	6,4	2,8	4,8	0,6	0,4	2,9	12,8	4,7	5,8	3,2	4,2
Unione "Terre di Castelli"	18,0	10,0	24,7	17,9	8,1	18,8	5,1	9,5	1,4	4,1	9,7	2,8	9,0	12,1	15,9	13,6
Unione Valli Dolo, Dragone e Secchia	1,2	1,7	0,4	0,3	0,1	0,5	0,6	0,8	0,0	0,0	1,8	0,0	1,2	0,2	0,7	0,8
TOTALE PROVINCIA	100,0	100,0	100,0	100,0	100,0	100,0	100,0	100,0	100,0	100,0	100,0	100,0	100,0	100,0	100,0	100,0

Tab. A.12 - Cittadini stranieri minorenni (0|--17 anni) residenti in provincia di Modena per sesso - Dati al 01.01.2014 - Valori assoluti e composizioni %.

COMUNI AREE SOVRACOMUNALI	POPOLAZIONE STRANIERA RESIDENTE			POPOLAZIONE STRANIERA IN ETA' 0-17 ANNI (minorenni)			% minorenni stranieri / stranieri	% minorenni stranieri / totale minorenni residenti
	maschi	femmine	TOTALE	maschi	femmine	TOTALE		
Bastiglia	219	249	468	67	61	128	27,4	16,3
Bomporto	477	516	993	134	107	241	24,3	11,7
Campogalliano	512	572	1.084	160	154	314	29,0	19,1
Camposanto	264	288	552	84	97	181	32,8	29,5
Carpi	5.399	5.320	10.719	1.360	1.201	2.561	23,9	21,5
Castelfranco Emilia	2.274	2.261	4.535	630	506	1.136	25,0	18,7
Castelnuovo Rangone	960	874	1.834	232	228	460	25,1	16,9
Castelvetro	694	647	1.341	181	188	369	27,5	18,2
Cavezzo	486	474	960	153	126	279	29,1	23,5
Concordia sulla Secchia	644	614	1.258	204	165	369	29,3	25,3
Fanano	137	201	338	31	38	69	20,4	18,4
Finale Emilia	1.025	1.068	2.093	329	283	612	29,2	23,1
Fiorano Modenese	742	758	1.500	198	189	387	25,8	12,5
Fiumalbo	26	50	76	4	7	11	14,5	7,4
Formigine	1.081	1.288	2.369	261	255	516	21,8	8,3
Frassinoro	47	72	119	16	14	30	25,2	13,8
Guiglia	197	225	422	62	44	106	25,1	16,7
Lama Mocogno	86	114	200	25	22	47	23,5	12,7
Maranello	672	794	1.466	169	182	351	23,9	11,6
Marano sul Panaro	249	286	535	73	92	165	30,8	18,1
Medolla	265	365	630	79	95	174	27,6	16,7
Mirandola	1.850	2.033	3.883	534	543	1.077	27,7	26,5
Modena	13.189	15.022	28.211	3.255	3.047	6.302	22,3	21,1
Montecreto	44	53	97	10	8	18	18,6	17,6
Montefiorino	46	79	125	10	10	20	16,0	7,1
Montese	207	206	413	56	53	109	26,4	22,2
Nonantola	773	891	1.664	193	194	387	23,3	13,4
Novi di Modena	837	772	1.609	266	219	485	30,1	28,8
Palagano	114	127	241	19	23	42	17,4	13,5
Pavullo nel Frignano	969	1.115	2.084	251	249	500	24,0	16,0
Pievepelago	109	131	240	22	31	53	22,1	17,6
Polinago	88	110	198	21	22	43	21,7	19,2
Prignano sulla Secchia	103	118	221	29	33	62	28,1	10,4
Ravarino	388	411	799	101	99	200	25,0	17,9
Riolunato	26	36	62	7	8	15	24,2	16,7
San Cesario sul Panaro	225	298	523	73	72	145	27,7	13,4
San Felice sul Panaro	749	776	1.525	224	214	438	28,7	22,9
San Possidonio	297	324	621	87	90	177	28,5	27,3
San Prospero	282	338	620	67	53	120	19,4	11,1
Sassuolo	2.783	2.900	5.683	748	742	1.490	26,2	20,8
Savignano sul Panaro	668	680	1.348	192	176	368	27,3	22,7
Serramazzoni	441	485	926	103	114	217	23,4	15,9
Sestola	76	124	200	20	13	33	16,5	11,2
Soliera	636	772	1.408	183	182	365	25,9	13,1
Spilamberto	1.167	1.015	2.182	289	262	551	25,3	26,9
Vignola	2.172	2.071	4.243	602	493	1.095	25,8	24,7
Zocca	392	376	768	102	115	217	28,3	29,6
TOTALE PROVINCIA	45.087	48.299	93.386	11.916	11.119	23.035	24,7	19,3

Tab. A.12 - Cittadini stranieri minorenni (0|--17 anni) residenti in provincia di Modena per sesso - Dati al 01.01.2014 - Valori assoluti e composizioni %.

COMUNI AREE SOVRACOMUNALI	POPOLAZIONE STRANIERA RESIDENTE			POPOLAZIONE STRANIERA IN ETA' 0-17 ANNI (minorenni)			% minorenni stranieri / stranieri	% minorenni stranieri / totale minorenni residenti
	maschi	femmine	TOTALE	maschi	femmine	TOTALE		
AREE DI SISTEMA								
Bassa pianura	6.699	7.052	13.751	2.027	1.885	3.912	28,4	23,9
Area metropolitana	35.031	37.339	72.370	9.028	8.338	17.366	24,0	18,7
Collina e montagna	3.357	3.908	7.265	861	896	1.757	24,2	16,6
COMUNI A CINTURA DEL CAPOLUOGO								
Cintura nord	2.140	2.484	4.624	603	591	1.194	25,8	14,7
Cintura sud	5.707	5.736	11.443	1.485	1.323	2.808	24,5	15,5
COMUNITÀ MONTANE								
del Frignano	2.209	2.625	4.834	550	565	1.115	23,1	16,2
DISTRETTI SANITARI								
N° 1 di Carpi	7.384	7.436	14.820	1.969	1.756	3.725	25,1	20,7
N° 2 di Mirandola	5.862	6.280	12.142	1.761	1.666	3.427	28,2	23,4
N° 3 di Modena	13.189	15.022	28.211	3.255	3.047	6.302	22,3	21,1
N° 4 di Sassuolo	5.588	6.136	11.724	1.450	1.448	2.898	24,7	13,9
N° 5 di Pavullo	2.002	2.419	4.421	494	512	1.006	22,8	15,7
N° 6 di Vignola	6.706	6.380	13.086	1.789	1.651	3.440	26,3	22,0
N° 7 di Castelfranco Emilia	4.356	4.626	8.982	1.198	1.039	2.237	24,9	15,9
DISTRETTI SCOLASTICI								
N° 15 di Carpi	6.236	6.092	12.328	1.626	1.420	3.046	24,7	22,4
N° 16 di Mirandola	5.862	6.280	12.142	1.761	1.666	3.427	28,2	23,4
N° 17-18 di Modena e Castelfranco	20.820	22.881	43.701	5.317	4.912	10.229	23,4	19,2
N° 19 di Sassuolo	5.588	6.136	11.724	1.450	1.448	2.898	24,7	13,9
N° 20 di Pavullo	2.002	2.419	4.421	494	512	1.006	22,8	15,7
N° 21 di Vignola	4.579	4.491	9.070	1.268	1.161	2.429	26,8	22,4
CENTRI PER L'IMPIEGO								
Area di Carpi	6.236	6.092	12.328	1.626	1.420	3.046	24,7	22,4
Area di Mirandola	5.862	6.280	12.142	1.761	1.666	3.427	28,2	23,4
Area di Modena	18.693	20.992	39.685	4.796	4.422	9.218	23,2	19,0
Area di Sassuolo	5.588	6.136	11.724	1.450	1.448	2.898	24,7	13,9
Area di Pavullo	2.002	2.419	4.421	494	512	1.006	22,8	15,7
Area di Vignola	6.706	6.380	13.086	1.789	1.651	3.440	26,3	22,0
DISTRETTI A.R.P.A.								
Carpi-Mirandola	13.818	14.320	28.138	3.872	3.535	7.407	26,3	21,2
Modena	19.014	21.206	40.220	4.804	4.456	9.260	23,0	18,3
Sassuolo-Vignola	9.147	9.151	18.298	2.452	2.324	4.776	26,1	19,6
Pavullo	3.108	3.622	6.730	788	804	1.592	23,7	16,5
FORME ASSOCIATIVE DELLE AUTONOMIE LOCALI								
Ass. Area Nord	5.862	6.280	12.142	1.761	1.666	3.427	28,2	23,4
Ass. Distretto Ceramico	5.278	5.740	11.018	1.376	1.368	2.744	24,9	14,1
Unione "Terre d'argine"	7.384	7.436	14.820	1.969	1.756	3.725	25,1	20,7
Unione del Sorbara	1.857	2.067	3.924	495	461	956	24,4	13,9
Unione "Terre di Castelli"	6.499	6.174	12.673	1.733	1.598	3.331	26,3	22,0
Unione Valli Dolo, Dragone e Secchia	310	396	706	74	80	154	21,8	10,9
TOTALE PROVINCIA	45.087	48.299	93.386	11.916	11.119	23.035	24,7	19,3

Tab. A.13 - Cittadini stranieri residenti in provincia di Modena per classe d'età- Dati al 01.01.2014 - Valori assoluti

COMUNI E AREE SOVRACOMUNALI	CLASSI D'ETA'											TOTALE
	0-2	3-5	6-10	11-13	14-18	19-24	25-29	30-39	40-49	50-64	65 ed oltre	
Bastiglia	24	36	37	14	21	32	64	105	77	51	7	468
Bomporto	49	65	62	32	42	79	111	266	177	93	17	993
Campogalliano	69	67	83	41	60	59	116	262	183	120	24	1.084
Camposanto	39	40	48	20	42	39	41	124	105	39	15	552
Carpi	553	555	678	323	580	774	948	2.708	2.089	1.272	239	10.719
Castelfranco Emilia	282	262	291	137	196	319	472	1.193	814	473	96	4.535
Castelnuovo Rangone	116	95	119	62	84	121	171	492	371	175	28	1.834
Castelvetro	94	83	101	49	54	89	130	363	229	115	34	1.341
Cavezzo	47	66	92	39	40	85	76	225	160	108	22	960
Concordia sulla Secchia	80	80	105	46	72	81	102	299	237	142	14	1.258
Fanano	18	16	16	9	12	23	48	72	65	47	12	338
Finale Emilia	143	148	164	75	103	142	190	453	397	235	43	2.093
Fiorano Modenese	112	90	98	41	56	116	132	376	277	163	39	1.500
Fiumalbo	1	0	2	4	5	5	11	16	19	11	2	76
Formigine	108	118	132	81	95	176	232	629	453	286	59	2.369
Frassinoro	4	8	7	4	11	8	14	24	24	12	3	119
Guiglia	23	25	27	11	22	30	38	93	79	64	10	422
Lama Mocogno	8	9	13	10	8	16	15	48	32	36	5	200
Maranello	73	90	97	49	47	95	167	381	251	174	42	1.466
Marano sul Panaro	42	33	43	20	36	30	38	147	83	50	13	535
Medolla	34	45	47	23	30	31	67	137	115	88	13	630
Mirandola	252	238	293	126	206	297	394	889	728	386	74	3.883
Modena	1.484	1.302	1.647	836	1.306	2.231	2.875	6.929	5.275	3.596	729	28.210
Montecreto	3	3	7	2	4	9	6	28	18	13	4	97
Montefiorino	2	3	8	2	5	3	11	39	22	23	7	125
Montese	29	24	31	12	20	27	54	100	68	45	3	413
Nonantola	93	85	115	44	67	132	165	399	318	202	44	1.664
Novi di Modena	98	105	138	68	93	136	124	374	292	156	25	1.609
Palagano	10	8	13	3	11	23	30	57	36	44	6	241
Pavullo nel Frignano	124	86	127	88	101	176	216	490	351	269	56	2.084
Pievepelago	10	16	14	6	10	13	31	66	36	29	9	240
Polinago	10	9	9	11	5	19	18	56	30	27	4	198
Prignano sulla Secchia	10	13	21	12	6	13	17	51	52	21	5	221
Ravarino	55	51	42	23	33	58	84	235	125	70	23	799
Riolunato	5	5	1	2	2	5	8	22	7	5	0	62
San Cesario sul Panaro	34	33	39	15	30	27	49	114	98	68	16	523
San Felice sul Panaro	94	96	121	60	85	108	126	393	263	155	24	1.525
San Possidonio	36	38	63	22	20	44	56	159	119	53	11	621
San Prospero	28	31	33	13	18	47	76	142	128	81	23	620
Sassuolo	365	334	384	181	283	393	513	1.333	1.052	702	143	5.683
Savignano sul Panaro	89	90	92	45	73	117	129	320	226	135	32	1.348
Serramazzone	46	45	46	44	48	82	92	214	167	112	30	926
Sestola	14	8	5	3	4	16	15	66	35	27	7	200
Soliera	72	97	101	40	69	80	134	400	234	154	27	1.408
Spilamberto	142	117	153	50	112	189	244	535	350	236	54	2.182
Vignola	278	270	258	125	217	372	430	1.048	702	438	106	4.244
Zocca	52	57	60	23	34	60	72	170	131	99	10	768
TOTALE PROVINCIA	5.354	5.095	6.083	2.946	4.478	7.027	9.152	23.042	17.100	10.900	2.209	93.386

Tab. A.13 - Cittadini stranieri residenti in provincia di Modena per classe d'età- Dati al 01.01.2014 - Valori assoluti

COMUNI E AREE SOVRACOMUNALI	CLASSI D'ETA'											TOTALE
	0-2	3-5	6-10	11-13	14-18	19-24	25-29	30-39	40-49	50-64	65 ed oltre	
<u>AREE DI SISTEMA</u>												
Bassa pianura	851	887	1.104	492	709	1.010	1.252	3.195	2.544	1.443	264	13.751
Area metropolitana	4.092	3.840	4.529	2.188	3.425	5.459	7.166	18.088	13.301	8.523	1.759	72.370
Collina e montagna	411	368	450	266	344	558	734	1.759	1.255	934	186	7.265
<u>COMUNI A CINTURA DEL CAPOLUOGO</u>												
Cintura nord	258	285	336	139	217	303	479	1.166	812	527	102	4.624
Cintura sud	682	625	734	345	517	832	1.168	2.963	2.086	1.238	253	11.443
<u>COMUNITÀ MONTANE</u>												
del Frignano	268	221	271	191	219	391	514	1.178	828	621	132	4.834
<u>DISTRETTI SANITARI</u>												
N° 1 di Carpi	792	824	1.000	472	802	1.049	1.322	3.744	2.798	1.702	315	14.820
N° 2 di Mirandola	753	782	966	424	616	874	1.128	2.821	2.252	1.287	239	12.142
N° 3 di Modena	1.484	1.302	1.647	836	1.306	2.231	2.875	6.929	5.275	3.596	729	28.210
N° 4 di Sassuolo	684	664	760	373	514	827	1.116	2.890	2.167	1.425	304	11.724
N° 5 di Pavullo	239	197	240	179	199	364	460	1.078	760	576	129	4.421
N° 6 di Vignola	865	794	884	397	652	1.035	1.306	3.268	2.239	1.357	290	13.087
N° 7 di Castelfranco Emilia	537	532	586	265	389	647	945	2.312	1.609	957	203	8.982
<u>DISTRETTI SCOLASTICI</u>												
N° 15 di Carpi	651	660	816	391	673	910	1.072	3.082	2.381	1.428	264	12.328
N° 16 di Mirandola	753	782	966	424	616	874	1.128	2.821	2.252	1.287	239	12.142
N° 17-18 di Modena e Castelfra	2.420	2.210	2.689	1.294	2.020	3.327	4.485	10.930	8.022	5.238	1.065	43.700
N° 19 di Sassuolo	684	664	760	373	514	827	1.116	2.890	2.167	1.425	304	11.724
N° 20 di Pavullo	239	197	240	179	199	364	460	1.078	760	576	129	4.421
N° 21 di Vignola	607	582	612	285	456	725	891	2.241	1.518	946	208	9.071
<u>CENTRI PER L'IMPIEGO</u>												
Area di Carpi	651	660	816	391	673	910	1.072	3.082	2.381	1.428	264	12.328
Area di Mirandola	753	782	966	424	616	874	1.128	2.821	2.252	1.287	239	12.142
Area di Modena	2.162	1.998	2.417	1.182	1.824	3.017	4.070	9.903	7.301	4.827	983	39.684
Area di Sassuolo	684	664	760	373	514	827	1.116	2.890	2.167	1.425	304	11.724
Area di Pavullo	239	197	240	179	199	364	460	1.078	760	576	129	4.421
Area di Vignola	865	794	884	397	652	1.035	1.306	3.268	2.239	1.357	290	13.087
<u>DISTRETTI A.R.P.A.</u>												
Carpi-Mirandola	1.604	1.691	2.024	924	1.454	2.033	2.593	6.909	5.246	3.083	577	28.138
Modena	2.186	1.962	2.426	1.216	1.838	3.065	4.080	10.018	7.512	4.920	996	40.219
Sassuolo-Vignola	1.195	1.107	1.226	560	878	1.401	1.783	4.503	3.170	2.013	463	18.299
Pavullo	369	335	407	246	308	528	696	1.612	1.172	884	173	6.730
<u>FORME ASSOCIATIVE DELLE AUTONOMIE LOCALI</u>												
Ass. Area Nord	753	782	966	424	616	874	1.128	2.821	2.252	1.287	239	12.142
Ass. Distretto Ceramico	658	632	711	352	481	780	1.044	2.719	2.033	1.325	283	11.018
Unione "Terre d'argine"	792	824	1.000	472	802	1.049	1.322	3.744	2.798	1.702	315	14.820
Unione del Sorbara	221	237	256	113	163	301	424	1.005	697	416	91	3.924
Unione "Terre di Castelli"	836	770	853	385	632	1.008	1.252	3.168	2.171	1.312	287	12.674
Unione Valli Dolo, Dragone e S	26	32	49	21	33	47	72	171	134	100	21	706
TOTALE PROVINCIA	5.354	5.095	6.083	2.946	4.478	7.027	9.152	23.042	17.100	10.900	2.209	93.386

Fonte: Servizio Osservatori statistici e Programmazione negoziata della Provincia di Modena - Elaborazioni su dati anagrafici.

Tab. A.14 - Cittadini stranieri residenti in provincia di Modena per classe d'età- Dati al 01.01.2013 - Composizione percentuale sul totale della popolazione residente

COMUNI E AREE SOVRACOMUNALI	CLASSI D'ETA'											TOTALE
	0-2	3-5	6-10	11-13	14-18	19-24	25-29	30-39	40-49	50-64	65 ed oltre	
Bastiglia	19,5	22,5	16,7	11,7	11,1	14,8	29,6	17,5	9,8	6,5	1,0	11,3
Bomporto	14,5	16,9	10,3	9,6	8,2	14,5	22,0	16,1	9,3	5,3	1,1	9,8
Campogalliano	24,4	22,7	18,2	15,4	14,1	12,0	27,2	21,8	12,2	6,7	1,5	12,4
Camposanto	39,4	38,5	26,8	23,3	24,9	19,8	23,8	30,5	19,4	6,7	2,1	17,0
Carpi	28,7	25,4	20,4	16,4	18,6	20,6	28,3	27,7	17,4	9,3	1,5	15,1
Castelfranco Emilia	26,3	22,2	16,7	13,6	14,9	20,1	28,3	23,6	13,7	7,8	1,5	13,8
Castelnuovo Rangone	23,8	19,2	15,9	13,7	12,7	16,3	26,3	22,7	13,8	6,4	1,0	12,5
Castelvetro	25,2	22,1	17,7	14,7	11,9	13,7	23,2	21,3	11,6	5,4	1,6	11,9
Cavezzo	26,3	29,9	25,6	20,4	14,1	22,0	26,7	24,9	13,7	7,7	1,3	13,6
Concordia sulla Secchia	38,3	30,9	23,1	19,2	19,3	18,0	26,0	25,4	15,8	8,3	0,7	14,2
Fanano	27,7	26,7	16,0	14,8	10,8	15,0	32,9	20,6	14,6	6,9	1,4	11,2
Finale Emilia	33,5	29,0	22,7	18,0	14,6	17,0	25,0	22,1	15,4	7,3	1,2	13,2
Fiorano Modenese	20,6	16,4	11,3	8,7	6,9	10,7	13,5	15,2	10,1	4,7	1,3	8,8
Fiumalbo	5,9	0,0	4,7	14,8	12,2	8,1	16,9	9,7	10,1	3,8	0,5	5,9
Formigine	10,9	10,8	7,4	7,7	6,0	8,9	13,1	12,3	7,5	4,3	0,9	6,9
Frassinoro	14,3	17,4	11,3	11,4	18,3	9,3	15,7	11,2	9,7	2,8	0,5	6,1
Guiglia	20,5	24,5	13,9	10,4	15,0	14,8	22,1	18,8	11,4	7,7	1,1	10,6
Lama Mocogno	14,3	14,3	12,4	15,4	8,1	12,3	14,9	15,2	7,5	6,0	0,6	7,1
Maranello	15,2	16,9	11,4	9,3	5,9	9,6	17,9	15,2	8,8	5,1	1,3	8,5
Marano sul Panaro	22,5	19,1	16,5	14,9	18,6	12,7	17,6	19,8	9,2	5,7	1,3	10,9
Medolla	19,4	23,1	16,0	14,3	11,0	9,5	20,7	16,2	11,2	6,5	1,0	10,0
Mirandola	36,3	32,6	26,6	19,4	18,5	22,5	30,6	27,1	18,3	8,4	1,4	16,0
Modena	29,7	25,0	19,7	16,8	16,4	21,7	30,8	29,0	17,7	9,9	1,7	15,3
Montecreto	12,5	14,3	22,6	16,7	22,2	22,5	15,4	20,6	14,5	5,5	1,3	9,8
Montefiorino	5,0	5,5	10,1	5,4	6,1	3,3	11,2	15,5	6,9	5,1	0,9	5,6
Montese	31,9	27,0	20,3	20,7	15,9	19,7	32,9	24,1	13,4	6,7	0,3	12,1
Nonantola	19,5	16,2	12,9	9,8	9,7	16,1	21,1	17,8	11,3	6,7	1,4	10,5
Novi di Modena	39,5	36,0	28,3	22,3	21,3	22,7	24,4	27,6	17,0	7,1	1,1	15,4
Palagano	24,4	21,6	13,1	4,6	12,4	18,7	26,1	23,9	10,6	9,6	0,9	10,5
Pavullo nel Frignano	24,6	16,5	13,7	16,9	12,5	16,3	25,7	21,7	12,3	8,0	1,5	11,9
Pievepelago	24,4	36,4	17,1	10,3	10,2	11,1	31,6	23,4	9,9	6,1	1,5	10,6
Polinago	24,4	20,9	16,1	28,2	9,3	26,4	27,3	25,8	12,3	8,2	0,7	11,4
Prignano sulla Secchia	11,6	11,9	11,7	12,8	3,9	6,7	8,8	10,2	8,1	2,6	0,6	5,9
Ravarino	29,3	23,2	13,8	12,2	12,0	17,5	23,4	25,4	11,5	6,0	1,9	12,8
Riolunato	26,3	29,4	5,9	11,8	8,3	10,9	36,4	22,4	7,2	3,0	0,0	8,2
San Cesario sul Panaro	16,9	16,1	12,4	8,7	12,2	9,0	15,0	11,7	9,0	5,6	1,2	8,2
San Felice sul Panaro	30,0	27,6	22,4	19,2	17,0	17,8	24,2	25,3	14,5	7,1	1,1	13,9
San Possidonio	34,6	35,5	29,7	21,6	12,2	21,9	33,3	30,7	19,1	7,3	1,4	16,8
San Prospero	14,7	13,2	10,6	8,0	7,8	14,6	22,8	14,9	12,3	7,0	2,3	10,5
Sassuolo	32,7	26,8	19,5	14,9	13,7	14,9	23,6	26,1	15,6	8,5	1,7	13,8
Savignano sul Panaro	34,1	30,2	19,5	17,0	18,3	21,7	29,6	26,0	14,4	7,2	1,6	14,3
Serramazzoni	22,4	17,3	11,5	19,7	13,3	19,9	24,3	18,4	11,4	6,5	1,9	11,3
Sestola	23,3	16,0	6,3	7,7	4,8	12,2	18,1	22,2	8,8	4,8	0,9	7,8
Soliera	18,3	18,5	11,9	8,4	10,1	10,5	19,2	18,6	8,5	5,2	0,9	9,2
Spilamberto	36,3	32,1	26,6	15,5	22,5	29,3	37,7	29,3	17,6	9,6	1,9	17,4
Vignola	34,7	32,8	21,3	17,3	19,6	26,3	34,0	29,9	17,1	9,3	2,0	16,9
Zocca	37,4	40,4	31,3	20,4	18,3	22,5	33,8	27,4	17,1	9,7	0,8	15,7
TOTALE PROVINCIA	27,0	23,7	18,0	15,0	14,6	18,2	26,2	24,0	14,6	7,9	1,4	13,3

Tab. A.14 - Cittadini stranieri residenti in provincia di Modena per classe d'età- Dati al 01.01.2013 - Composizione percentuale sul totale della popolazione residente

COMUNI E AREE SOVRACOMUNALI	CLASSI D'ETA'											TOTALE
	0-2	3-5	6-10	11-13	14-18	19-24	25-29	30-39	40-49	50-64	65 ed oltre	
<u>AREE DI SISTEMA</u>												
Bassa pianura	32,3	29,5	23,7	18,7	16,7	19,2	26,3	24,5	15,9	7,5	1,2	14,2
Area metropolitana	26,5	23,1	17,3	14,3	14,4	18,3	26,5	24,4	14,7	8,2	1,5	13,5
Collina e montagna	23,4	19,8	14,7	15,6	12,6	15,6	23,7	20,1	11,4	6,7	1,1	10,6
<u>COMUNI A CINTURA DEL CAPOLUOGO</u>												
Cintura nord	20,2	18,9	13,9	10,6	10,9	13,2	22,6	18,8	10,4	6,2	1,2	10,5
Cintura sud	21,7	18,8	14,2	11,5	12,0	15,9	23,0	19,6	11,8	6,5	1,3	11,4
<u>COMUNITÀ MONTANE</u>												
del Frignano	23,8	18,5	13,6	17,1	12,0	16,4	25,6	20,7	11,7	6,8	1,2	10,9
<u>DISTRETTI SANITARI</u>												
N° 1 di Carpi	27,8	25,0	19,5	15,6	17,2	18,7	26,6	25,9	15,5	8,2	1,4	14,1
N° 2 di Mirandola	31,5	28,8	23,1	18,3	16,2	18,8	26,6	24,1	15,8	7,6	1,3	14,1
N° 3 di Modena	29,7	25,0	19,7	16,8	16,4	21,7	30,8	29,0	17,7	9,9	1,7	15,3
N° 4 di Sassuolo	20,6	18,1	12,9	10,7	9,1	11,5	17,5	17,6	10,9	6,0	1,3	9,8
N° 5 di Pavullo	23,1	17,8	13,0	16,9	11,7	16,2	25,0	20,4	11,5	6,8	1,3	10,8
N° 6 di Vignola	30,4	27,7	20,2	15,9	17,3	21,4	30,2	25,7	14,7	7,8	1,5	14,5
N° 7 di Castelfranco Emilia	22,4	19,9	14,4	11,6	12,1	17,0	24,5	20,2	11,8	6,8	1,4	11,9
<u>DISTRETTI SCOLASTICI</u>												
N° 15 di Carpi	29,9	26,7	21,4	17,2	18,9	20,9	27,8	27,7	17,3	9,0	1,5	15,2
N° 16 di Mirandola	31,5	28,8	23,1	18,3	16,2	18,8	26,6	24,1	15,8	7,6	1,3	14,1
N° 17-18 di Modena e Castelfranco	27,0	23,1	17,8	14,8	15,0	19,9	28,7	25,6	15,3	8,7	1,6	14,0
N° 19 di Sassuolo	20,6	18,1	12,9	10,7	9,1	11,5	17,5	17,6	10,9	6,0	1,3	9,8
N° 20 di Pavullo	23,1	17,8	13,0	16,9	11,7	16,2	25,0	20,4	11,5	6,8	1,3	10,8
N° 21 di Vignola	30,9	29,1	20,0	16,5	17,5	21,1	29,4	25,7	14,4	7,8	1,5	14,4
<u>CENTRI PER L'IMPIEGO</u>												
Area di Carpi	29,9	26,7	21,4	17,2	18,9	20,9	27,8	27,7	17,3	9,0	1,5	15,2
Area di Mirandola	31,5	28,8	23,1	18,3	16,2	18,8	26,6	24,1	15,8	7,6	1,3	14,1
Area di Modena	26,8	23,0	17,6	14,8	14,8	19,7	28,4	25,6	15,3	8,8	1,6	14,0
Area di Sassuolo	20,6	18,1	12,9	10,7	9,1	11,5	17,5	17,6	10,9	6,0	1,3	9,8
Area di Pavullo	23,1	17,8	13,0	16,9	11,7	16,2	25,0	20,4	11,5	6,8	1,3	10,8
Area di Vignola	30,4	27,7	20,2	15,9	17,3	21,4	30,2	25,7	14,7	7,8	1,5	14,5
<u>DISTRETTI I.R.P.A.</u>												
Carpi-Mirandola	28,6	26,1	20,3	16,2	16,1	18,7	26,3	24,6	15,2	7,8	1,3	13,8
Modena	25,7	21,8	17,0	14,5	14,3	18,9	27,3	24,6	15,1	8,5	1,5	13,5
Sassuolo-Vignola	28,8	25,4	18,1	14,0	13,9	17,1	24,7	23,6	13,9	7,4	1,6	13,2
Pavullo	23,5	19,9	14,5	15,7	12,1	15,8	24,1	20,1	11,6	6,7	1,1	10,6
<u>FORME ASSOCIATIVE DELLE AUTONOMIE LOCALI</u>												
Ass. Area Nord	31,5	28,8	23,1	18,3	16,2	18,8	26,6	24,1	15,8	7,6	1,3	14,1
Ass. Distretto Ceramico	21,0	18,5	13,0	10,8	9,2	11,7	17,8	17,9	11,1	6,1	1,3	10,0
Unione "Terre d'argine"	27,8	25,0	19,5	15,6	17,2	18,7	26,6	25,9	15,5	8,2	1,4	14,1
Unione del Sorbara	19,6	18,4	12,7	10,3	9,8	15,7	22,8	18,6	10,6	6,2	1,4	10,8
Unione "Terre di Castelli"	30,4	27,8	20,2	15,7	17,3	21,5	30,1	25,8	14,8	7,9	1,6	14,6
Unione Valli Dolo, Dragone e Secchia	13,3	13,0	11,7	9,1	8,6	9,5	14,5	14,2	8,6	4,7	0,7	6,9
TOTALE PROVINCIA	27,0	23,7	18,0	15,0	14,6	18,2	26,2	24,0	14,6	7,9	1,4	13,3

Fonte: Servizio Osservatori statistici e Programmazione negoziata della Provincia di Modena - Elaborazioni su dati anagrafici.

Tab. A.15 - Famiglie residenti con stranieri - Dati al 01.01.2014 - Valori assoluti, rapporti di composizione e dimensione familiare media

COMUNI E AREE SOVRACOMUNALI	Famiglie con almeno uno straniero			% sul totale delle famiglie residenti			Stranieri residenti in famiglie con almeno uno straniero			N. medio componenti delle famiglie	
	Totale	con inte- stataro straniero	con inte- stataro italiano	Totale	con inte- stataro straniero	con inte- stataro italiano	Totale	con inte- stataro straniero	con inte- stataro italiano	residenti totali	con inte- stataro straniero
Bastiglia	195	127	68	11,3	7,4	3,9	468	378	90	2,40	2,98
Bomporto	426	305	121	10,7	7,7	3,0	993	833	160	2,33	2,73
Campogalliano	447	353	94	12,4	9,8	2,6	1.084	947	137	2,43	2,68
Camposanto	191	144	47	15,1	11,4	3,7	552	476	76	2,89	3,31
Carpi	4.256	3.496	760	14,2	11,7	2,5	10.719	9.558	1.161	2,52	2,73
Castelfranco Emilia	1.745	1.287	458	12,9	9,5	3,4	4.535	3.883	652	2,60	3,02
Castelnuovo Rangone	679	548	131	11,5	9,3	2,2	1.834	4.209	-2.375	2,70	7,68
Castelvetro	499	405	94	11,0	8,9	2,1	1.341	1.214	127	2,69	3,00
Cavezzo	324	274	50	11,3	9,5	1,7	960	892	68	2,96	3,26
Concordia sulla Secchia	497	435	62	13,8	12,1	1,7	1.258	1.175	83	2,53	2,70
Fanano	167	138	29	10,9	9,0	1,9	338	304	34	2,02	2,20
Finale Emilia	802	670	132	12,0	10,0	2,0	2.093	1.910	183	2,61	2,85
Fiorano Modenese	576	414	162	8,7	6,3	2,5	1.500	1.260	240	2,60	3,04
Fiumalbo	48	33	15	7,5	5,2	2,3	76	58	18	1,58	1,76
Formigine	1.081	781	300	7,7	5,6	2,1	2.369	1.971	398	2,19	2,52
Frassinoro	57	34	23	5,9	3,5	2,4	119	87	32	2,09	2,56
Guiglia	182	133	49	10,0	7,3	2,7	422	362	60	2,32	2,72
Lama Mocogno	96	80	16	6,9	5,7	1,1	200	175	25	2,08	2,19
Maranello	621	408	213	9,3	6,1	3,2	1.466	1.194	272	2,36	2,93
Marano sul Panaro	205	152	53	10,2	7,6	2,6	535	459	76	2,61	3,02
Medolla	272	208	64	10,1	7,7	2,4	630	538	92	2,32	2,59
Mirandola	1.451	1.189	262	14,2	11,7	2,6	3.883	3.539	344	2,68	2,98
Modena	13.278	11.570	1.708	15,8	13,8	2,0	28.211	25.531	2.680	2,12	2,21
Montecreto	50	42	8	10,1	8,5	1,6	97	89	8	1,94	2,12
Montefiorino	74	56	18	6,9	5,2	1,7	125	101	24	1,69	1,80
Montese	180	134	46	11,1	8,2	2,8	413	360	53	2,29	2,69
Nonantola	749	581	168	11,6	9,0	2,6	1.664	1.426	238	2,22	2,45
Novi di Modena	542	449	93	12,9	10,7	2,2	1.609	1.478	131	2,97	3,29
Palagano	119	100	19	10,9	9,2	1,7	241	222	19	2,03	2,22
Pavullo nel Frignano	878	703	175	11,9	9,5	2,4	2.084	1.842	242	2,37	2,62
Pievepelago	108	87	21	9,8	7,9	1,9	240	207	33	2,22	2,38
Polinago	94	55	39	11,5	6,7	4,8	198	146	52	2,11	2,65
Prignano sulla Secchia	100	67	33	6,3	4,2	2,1	221	177	44	2,21	2,64
Ravarino	338	270	68	13,2	10,6	2,7	799	701	98	2,36	2,60
Riolunato	26	23	3	6,9	6,1	0,8	62	59	3	2,38	2,57
San Cesario sul Panaro	232	151	81	8,7	5,6	3,0	523	410	113	2,25	2,72
San Felice sul Panaro	582	466	116	12,9	10,4	2,6	1.525	1.376	149	2,62	2,95
San Possidonio	224	181	43	15,3	12,4	2,9	621	557	64	2,77	3,08
San Prospero	318	233	85	12,9	9,5	3,5	620	512	108	1,95	2,20
Sassuolo	2.361	1.921	440	14,0	11,4	2,6	5.683	5.071	612	2,41	2,64
Savignano sul Panaro	478	382	96	12,7	10,1	2,5	1.348	1.204	144	2,82	3,15
Serramazzoni	378	289	89	10,3	7,9	2,4	926	799	127	2,45	2,76
Sestola	114	93	21	8,5	6,9	1,6	200	169	31	1,75	1,82
Soliera	595	450	145	9,5	7,2	2,3	1.408	1.206	202	2,37	2,68
Spilamberto	721	592	129	14,0	11,5	2,5	2.182	1.998	184	3,03	3,38
Vignola	1.593	1.319	274	15,2	12,6	2,6	4.243	3.825	418	2,66	2,90
Zocca	298	244	54	12,8	10,5	2,3	768	690	78	2,58	2,83
TOTALE PROVINCIA	39.247	32.072	7.175	13,1	10,7	2,4	93.386	85.578	7.808	2,38	2,67

Tab. A.15 - Famiglie residenti con stranieri - Dati al 01.01.2014 - Valori assoluti, rapporti di composizione e dimensione familiare media

COMUNI E AREE SOVRACOMUNALI	Famiglie con almeno uno straniero			% sul totale delle famiglie residenti			Stranieri residenti in famiglie con almeno uno straniero			N. medio componenti delle famiglie	
	Totale	con inter-statario straniero	con inter-statario italiano	Totale	con inter-statario straniero	con inter-statario italiano	Totale	con inter-statario straniero	con inter-statario italiano	residenti totali	con inter-statario straniero
AREE DI SISTEMA											
Bassa pianura	5.203	4.249	954	13,0	10,6	2,4	13.751	12.453	1.298	2,64	2,93
Area metropolitana	30.870	25.360	5.510	13,5	11,1	2,4	72.370	66.819	5.551	2,34	2,63
Collina e montagna	3.174	2.463	711	10,2	7,9	2,3	7.265	6.306	959	2,29	2,56
COMUNI A CINTURA DEL CAPOLUOGO											
Cintura nord	1.986	1.511	475	11,0	8,4	2,6	4.624	3.957	667	2,33	2,62
Cintura sud	4.458	3.359	1.099	10,8	8,2	2,7	11.443	12.471	-1.028	2,57	3,71
COMUNITÀ MONTANE											
del Frignano	2.139	1.677	462	10,5	8,2	2,3	4.834	4.208	626	2,26	2,51
DISTRETTI SANITARI											
N° 1 di Carpi	5.840	4.748	1.092	13,3	10,8	2,5	14.820	13.189	1.631	2,54	2,78
N° 2 di Mirandola	4.661	3.800	861	13,0	10,6	2,4	12.142	10.975	1.167	2,61	2,89
N° 3 di Modena	13.278	11.570	1.708	15,8	13,8	2,0	28.211	25.531	2.680	2,12	2,21
N° 4 di Sassuolo	4.989	3.781	1.208	10,2	7,8	2,5	11.724	10.083	1.641	2,35	2,67
N° 5 di Pavullo	1.959	1.543	416	10,4	8,2	2,2	4.421	3.848	573	2,26	2,49
N° 6 di Vignola	4.835	3.909	926	12,9	10,4	2,5	13.086	14.321	-1.235	2,71	3,66
N° 7 di Castelfranco Emilia	3.685	2.721	964	11,9	8,8	3,1	8.982	7.631	1.351	2,44	2,80
DISTRETTI SCOLASTICI											
N° 15 di Carpi	4.798	3.945	853	14,1	11,6	2,5	12.328	11.036	1.292	2,57	2,80
N° 16 di Mirandola	4.661	3.800	861	13,0	10,6	2,4	12.142	10.975	1.167	2,61	2,89
N° 17-18 di Modena e Castelfranco	19.405	16.234	3.171	14,3	12,0	2,3	43.701	41.522	2.179	2,25	2,56
N° 19 di Sassuolo	4.989	3.781	1.208	10,2	7,8	2,5	11.724	10.083	1.641	2,35	2,67
N° 20 di Pavullo	1.959	1.543	416	10,4	8,2	2,2	4.421	3.848	573	2,26	2,49
N° 21 di Vignola	3.435	2.769	666	12,9	10,4	2,5	9.070	8.114	956	2,64	2,93
CENTRI PER L'IMPIEGO											
Area di Carpi	4.798	3.945	853	14,1	11,6	2,5	12.328	11.036	1.292	2,57	2,80
Area di Mirandola	4.661	3.800	861	13,0	10,6	2,4	12.142	10.975	1.167	2,61	2,89
Area di Modena	18.005	15.094	2.911	14,5	12,1	2,3	39.685	35.315	4.370	2,20	2,34
Area di Sassuolo	4.989	3.781	1.208	10,2	7,8	2,5	11.724	10.083	1.641	2,35	2,67
Area di Pavullo	1.959	1.543	416	10,4	8,2	2,2	4.421	3.848	573	2,26	2,49
Area di Vignola	4.835	3.909	926	12,9	10,4	2,5	13.086	14.321	-1.235	2,71	3,66
DISTRETTI A.R.P.A.											
Carpi-Mirandola	11.013	8.897	2.116	13,1	10,6	2,5	28.138	25.129	3.009	2,55	2,82
Modena	18.211	15.271	2.940	14,0	11,8	2,3	40.220	38.377	1.843	2,21	2,51
Sassuolo-Vignola	7.054	5.593	1.461	12,6	10,0	2,6	18.298	16.225	2.073	2,59	2,90
Pavullo	2.969	2.311	658	10,2	7,9	2,3	6.730	5.847	883	2,27	2,53
FORME ASSOCIATIVE DELLE AUTONOMIE LOCALI											
Ass. Area Nord	4.661	3.800	861	13,0	10,6	2,4	12.142	10.975	1.167	2,61	2,89
Ass. Distretto Ceramico	4.639	3.524	1.115	10,5	8,0	2,5	11.018	9.496	1.522	2,38	2,69
Unione "Terre d'argine"	5.840	4.748	1.092	13,3	10,8	2,5	14.820	13.189	1.631	2,54	2,78
Unione del Sorbara	1.708	1.283	425	11,6	8,7	2,9	3.924	3.338	586	2,30	2,60
Unione "Terre di Castelli"	4.655	3.775	880	12,9	10,5	2,4	12.673	13.961	-1.288	2,72	3,70
Unione Valli Dolo, Dragone e Secchia	350	257	93	7,4	5,5	2,0	706	587	119	2,02	2,28
TOTALE PROVINCIA	39.247	32.072	7.175	13,1	10,7	2,4	93.386	85.578	7.808	2,38	2,67

Fonte: Servizio Osservatori statistici e Programmazione negoziata della Provincia di Modena - Elaborazioni su dati anagrafici.

Note metodologiche

A.1 La *Population Division* del Dipartimento affari economici e sociali delle Nazioni Unite (UNDESA) ha pubblicato nel giugno 2013 la revisione di aggiornamento delle proiezioni demografiche internazionali. (United Nations, Department of Economic and Social Affairs, Population Division (2013), *World Population Prospects: The 2012 Revision, Key Findings and Advance Tables*, Working Paper No. ESA/P/WP.227, New York, giugno 2013).

Le Note metodologiche relative ai singoli scenari e i dati di dettaglio per ognuna delle componenti della dinamica demografica sono consultabili all'indirizzo web: <http://esa.un.org/wpp/>

A.2 Il quadro quantitativo elaborato in questa analisi evidenzia in misura significativa gli effetti numerici della revisione anagrafica conseguente al Censimento generale della popolazione e delle abitazioni dell'ottobre 2011. L'Istat ha stabilito nel 31/12/2013 il termine ultimo per completare le operazioni di verifica post-censuaria e si ricorda che la popolazione legale è stata pubblicata in Gazzetta Ufficiale (n. 294 del 18-12-2012).

Ad accrescere la complessità della ricostruzione del quadro numerico anagrafico relativo ai dati di flusso 2013 e ai dati di stock al 1 gennaio 2014 interviene, inoltre, l'evoluzione delle disposizioni legislative in merito alle procedure di acquisizione della residenza nei comuni italiani (Decreto Legge 9 febbraio 2012, n.5 convertito con modificazioni in Legge il 4 aprile 2012, n.35), che rende possibile prendere la residenza (ovvero risultare presenti nei registri anagrafici del comune di arrivo) entro due giorni lavorativi dal momento della richiesta, procrastinando, rispetto al passato, la fase di controllo, di verifica e di completamento della pratica di iscrizione.

Tali elementi, uniti alle diverse modalità di estrazione dei dati dalle diverse fonti, non consentono, in particolare per il triennio 2011-2013, di utilizzare, congiuntamente e in serie storica, i dati desumibili da fonte anagrafica comunale e da fonte Istat.

In particolare, le discrepanze numeriche osservabili tra le due fonti, riguardo all'ammontare della popolazione e dei flussi demografici, sono dovute alle diverse epoche di riferimento: specificamente, **per la fonte anagrafi comunali, i dati si riferiscono alla popolazione presente nei registri anagrafici al 31.12., data alla quale le operazioni di iscrizione/cancellazione in anagrafe possono essere ancora in itinere, mentre per la fonte Istat, i dati della popolazione residente contenuta nei registri anagrafici al 31.12. sono comprensivi delle sole pratiche amministrative di iscrizione/cancellazione completate entro l'anno.**

In attesa di un allineamento fra i diversi giacimenti informativi, le criticità sopra esposte inducono, ad una scelta metodologica di discontinuità con le passate edizioni dell'Osservatorio Demografico. Pertanto sono state assunte quali fonti primarie per la consistenza demografica della popolazione e dei flussi:

- 1) le Liste Anagrafiche Comunali (LAC) riferite alla data del 31 dicembre 2013, per i dati di stock all'1 gennaio 2014;
- 2) i dati Istat relativi ai Bilanci demografici di popolazione al 31/12 per ciò che riguarda i flussi demografici (nati, morti, iscritti e cancellati).

A.3 I flussi informativi relativi alla popolazione residente dei singoli comuni sono confluiti verso il Servizio Osservatori Statistici e Programmazione negoziata della Provincia di Modena, grazie alla sollecita collaborazione dimostrata dai Servizi anagrafici comunali.

Le informazioni raccolte hanno consentito di delineare, un quadro aggiornato della struttura per sesso e per età dei residenti nella provincia: in tal modo si è ottenuto un prospetto conoscitivo altrimenti non disponibile, nei suoi aspetti aggregati, per il periodo intercensuario.

Fonti utilizzate

Fonte	Descrizione	Riferimento territoriale
Anagrafe¹ (LAC)	<p>Liste Anagrafiche Comunali – LAC, costruita per estrazione dalla banca dati delle anagrafi comunali, riferita alla data del 31 dicembre 2013 da cui si è calcolata:</p> <ul style="list-style-type: none"> • la Popolazione residente al 1.1.2014 nei comuni della provincia per sesso e anno di nascita (età compiuta al 31.12.2013); • la Popolazione straniera residente al 1.1.2014 nei comuni della provincia per sesso e anno di nascita (età compiuta al 31.12.2013); • la Popolazione straniera residente al 1.1.2014 nei comuni della provincia per sesso e cittadinanza; • le famiglie residenti al 1.1.2014 nei comuni della provincia per numero di componenti. <p><u>Nota:</u> i dati si riferiscono alla popolazione presente nei registri anagrafici al 31.12.2013, data alla quale le operazioni di iscrizione/cancellazione in anagrafe possono essere ancora in itinere.</p>	<p>regione Emilia-Romagna, provincia di Modena, aree sovracomunali e comuni</p>
<p>Istat "Cittadini stranieri. Bilancio demografico e popolazione residente al 31/12" (Modello P3)</p>	<p>Popolazione straniera residente al 31.12.2013, flussi demografici di cittadini stranieri (nati, morti, iscritti e cancellati) registrati nel corso del 2013.</p> <p><u>Nota:</u> i dati si riferiscono alla popolazione presente nei registri anagrafici al 31.12.2013, e sono comprensivi delle sole pratiche amministrative di iscrizione/cancellazione completate entro l'anno</p>	<p>Italia, regione Emilia-Romagna, provincia di Modena, aree sovracomunali e comuni</p>

A.4 Le composizioni delle aggregazioni territoriali relative all'Europa UE ed extra UE, fanno riferimento alla situazione degli Stati membri a luglio 2013 e quindi contemplano l'ingresso nell'Unione Europea della Croazia (avvenuta il 1° luglio 2013). Per rendere possibile il confronto in serie storica è stata effettuata una operazione di omogeneizzazione dei dati, adattando, a ritroso, le composizioni di tali aggregazioni territoriali alla situazione attuale.

I Paesi membri dell'Unione Europea sono 28: Austria, Belgio, Repubblica Ceca, Cipro, Danimarca, Estonia, Finlandia, Francia, Germania, Grecia, Irlanda, Italia, Lettonia, Lituania, Lussemburgo, Malta, Paesi Bassi, Polonia, Portogallo, Regno Unito, Slovacca, Repubblica, Slovenia, Spagna, Svezia, Ungheria, Bulgaria, Romania, Croazia.

A.5 Vengono elencate, nel prospetto seguente, le aree della programmazione sovracomunale cui si riferiscono le elaborazioni compiute: si evidenziano, così, in termini di aggregazioni comunali, i diversi ambiti territoriali.

Cart.1 Aree di sistema

Cart.2 Cintura del capoluogo – Comunità montane

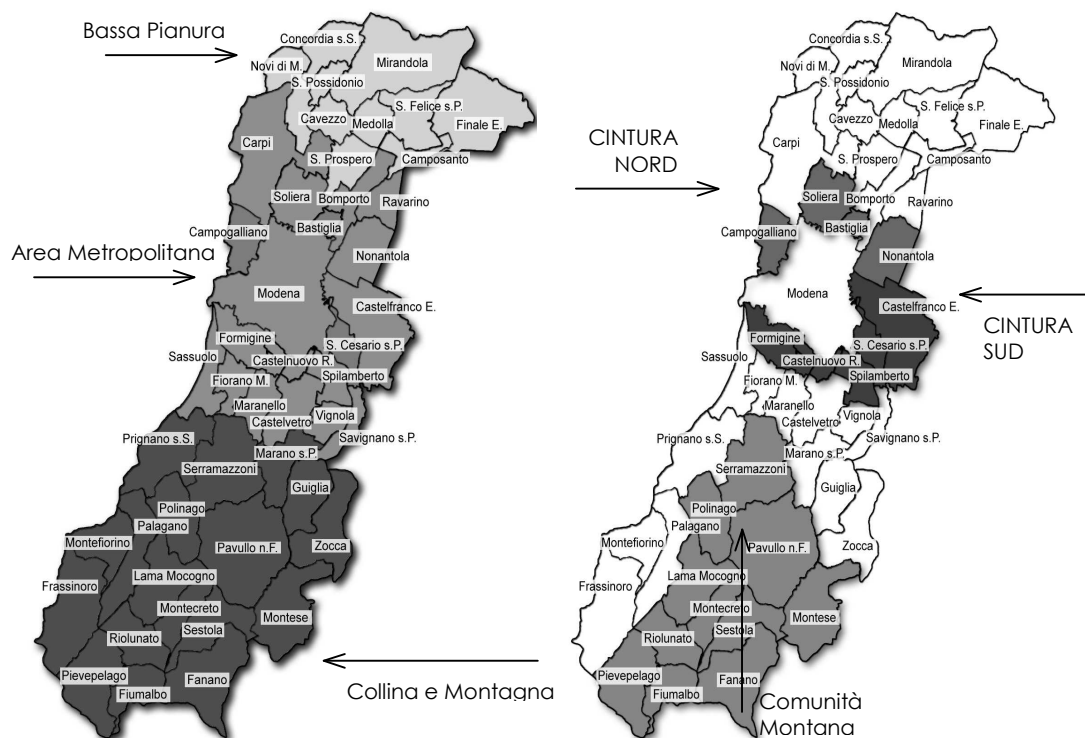

Prospetto 1 Aree di sistema

Aree di sistema	Comuni
Bassa pianura	Camposanto, Cavezzo, Concordia sulla Secchia, Finale Emilia, Medolla, Mirandola, Novi di Modena, San Felice sul Panaro, San Possidonio, San Prospero
Area metropolitana	Bastiglia, Bomporto, Campogalliano, Carpi, Castelfranco Emilia, Castelnuovo Rangone, Castelvetro di Modena, Fiorano Modenese, Formigine, Maranello, Modena, Nonantola, Ravarino, San Cesario sul Panaro, Sassuolo, Savignano sul Panaro, Soliera, Spilamberto, Vignola
Collina e montagna	Fanano, Fiumalbo, Frassinoro, Guiglia, Lama Mocogno, Marano sul Panaro, Montecreto, Montefiorino, Montese, Palagano, Pavullo nel Frignano, Pievepelago, Polinago, Prignano sulla Secchia, Riolunato, Serramazzone, Sestola, Zocca

Prospetto 2 Cintura del capoluogo e Comunità Montana del Frignano

Aree particolari	Comuni
Cintura nord del capoluogo	Bastiglia, Campogalliano, Nonantola, Soliera
Cintura sud del capoluogo	Castelfranco Emilia, Castelnuovo Rangone, Formigine, San Cesario sul Panaro, Spilamberto
Comunità Montana del Frignano	Fanano, Fiumalbo, Lama Mocogno, Montecreto, Montese, Pavullo nel Frignano, Pievepelago, Polinago, Riolunato, Serramazzone, Sestola

Cart.3 Distretti Sanitari

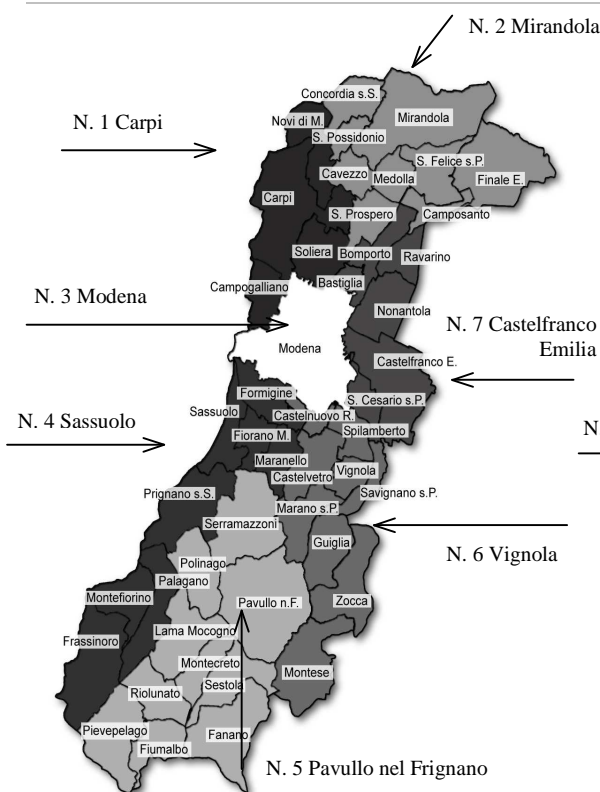

Cart.4 Distretti Scolastici

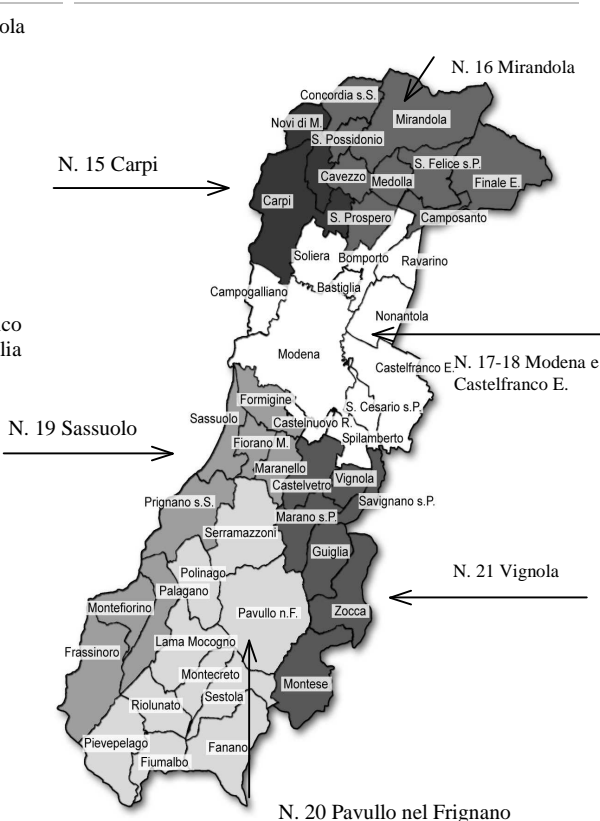

Prospetto 3 Distretti Sanitari

Distretti sanitari	Comuni
N. 1 di Carpi	Campogalliano, Carpi, Novi di Modena, Soliera
N. 2 di Mirandola	Camposanto, Cavezzo, Concordia sulla Secchia, Finale Emilia, Medolla, Mirandola, San Felice sul Panaro, San Possidonio, San Prospero
N. 3 di Modena	Modena
N. 4 di Sassuolo	Fiorano Modenese, Formigine, Frassinoro, Maranello, Montefiorino, Palagano, Prignano sulla Secchia, Sassuolo
N. 5 di Pavullo	Fanano, Fiumalbo, Lama Mocogno, Montecreto, Pavullo nel Frignano, Pievepelago, Polinago, Riolunato, Serramazzone, Sestola
N. 6 di Vignola	Castelnuovo Rangone, Castelvetro di Modena, Guiglia, Marano sul Panaro, Montese, Savignano sul Panaro, Spilamberto, Vignola, Zocca
N. 7 di Castelfranco Emilia	Bastiglia, Bomperto, Castelfranco Emilia, Nonantola, Ravarino, San Cesario sul Panaro

Prospetto 4 Distretti Scolastici

Distretti scolastici	Comuni
N. 15 di Carpi	Carpi, Novi di Modena
N. 16 di Mirandola	Camposanto, Cavezzo, Concordia sulla Secchia, Finale Emilia, Medolla, Mirandola, San Felice sul Panaro, San Possidonio, San Prospero
N. 17-18 di Modena e di Castelfranco Emilia	Bastiglia, Bomperto, Campogalliano, Castelfranco Emilia, Castelnuovo Rangone, Modena, Nonantola, Ravarino, San Cesario sul Panaro, Soliera, Spilamberto
N. 19 di Sassuolo	Fiorano Modenese, Formigine, Frassinoro, Maranello, Montefiorino, Palagano, Prignano sulla Secchia, Sassuolo
N. 20 di Pavullo	Fanano, Fiumalbo, Lama Mocogno, Montecreto, Pavullo nel Frignano, Pievepelago, Polinago, Riolunato, Serramazzone, Sestola
N. 21 di Vignola	Castelvetro di M., Guiglia, Marano s.P., Montese, Savignano s.P, Vignola, Zocca

Prospetto 5 Centri per l'impiego

Centri per l'impiego	Comuni
Sede di Carpi	Carpi, Novi di Modena
Sede di Mirandola	Camposanto, Cavezzo, Concordia sulla Secchia, Finale Emilia, Medolla, Mirandola, San Felice sul Panaro, San Possidonio, San Prospero
Sede di Modena	Bastiglia, Bomporto, Campogalliano, Castelfranco Emilia, Modena, Nonantola, Ravarino, San Cesario sul Panaro, Soliera
Sede di Sassuolo	Fiorano Modenese, Formigine, Frassinoro, Maranello, Montefiorino, Palagano, Prignano sulla Secchia, Sassuolo
Sede di Pavullo	Fanano, Fiumalbo, Lama Mocogno, Montecreto, Pavullo nel Frignano, Pievepelago, Polinago, Riolunato, Serramazzone, Sestola
Sede di Vignola	Castelnuovo Rangone, Castelvetro di Modena, Guiglia, Marano sul Panaro, Montese, Savignano sul Panaro, Spilamberto, Vignola, Zocca

Prospetto 6 Distretti A.R.P.A.

Distretti A.R.P.A.	Comuni
Carpi – Mirandola	Bastiglia, Bomporto, Camposanto, Carpi, Cavezzo, Concordia sulla Secchia, Finale Emilia, Medolla, Mirandola, Novi di Modena, Ravarino, San Felice sul Panaro, San Possidonio, San Prospero, Soliera
Modena	Campogalliano, Castelfranco Emilia, Castelnuovo Rangone, Formigine, Modena, Nonantola, San Cesario sul Panaro
Sassuolo – Vignola	Castelvetro di Modena, Fiorano Modenese, Maranello, Marano sul Panaro, Sassuolo, Savignano sul Panaro, Spilamberto, Vignola
Pavullo	Fanano, Fiumalbo, Frassinoro, Guiglia, Lama Mocogno, Montecreto, Montefiorino, Montese, Palagano, Pavullo nel Frignano, Pievepelago, Polinago, Prignano sulla Secchia, Riolunato, Serramazzone, Sestola, Zocca

Prospetto 7 Unione dei Comuni

Unione dei Comuni	Comuni
Unione dei Comuni del Distretto Ceramico	Fiorano Modenese, Formigine, Frassinoro, Maranello, Montefiorino, Palagano, Prignano sulla Secchia, Sassuolo
Sub-ambito - Unione di Comuni del Distretto Ceramico	Fiorano Modenese, Formigine, Maranello, Prignano sulla Secchia, Sassuolo
Sub-ambito - Unione di Comuni del Distretto Ceramico - Comuni montani valli Dolo, Dragone e Secchia	Frassinoro, Montefiorino, Palagano
Unione delle Terre d'argine	Campogalliano, Carpi, Novi di Modena, Soliera
Unione Comuni del Sorbara	Bastiglia, Bomporto, Nonantola, Ravarino
Unione Comuni modenesi dell'Area nord	Camposanto, Cavezzo, Concordia sulla Secchia, Finale Emilia, Medolla, Mirandola, San Felice sul Panaro, San Possidonio, San Prospero
Unione "Terre di Castelli"	Castelnuovo Rangone, Castelvetro di Modena, Guiglia, Marano sul Panaro, Savignano sul Panaro, Spilamberto, Vignola, Zocca
Unione dei Comuni del Frignano	Fanano, Fiumalbo, Lama Mocogno, Montecreto, Pavullo nel Frignano, Pievepelago, Polinago, Riolunato, Serramazzone, Sestola

Cart.5 Centri per l'impiego

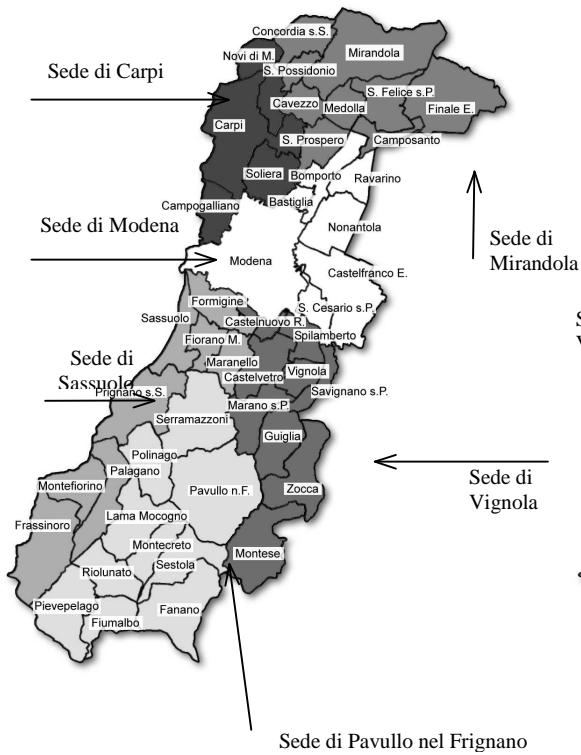

Cart.6 Distretti A.R.P.A.

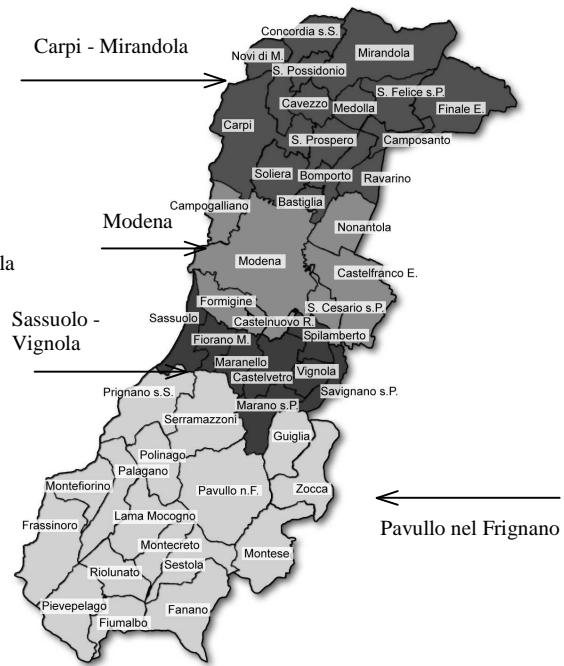

Cart.7 Unione dei Comuni

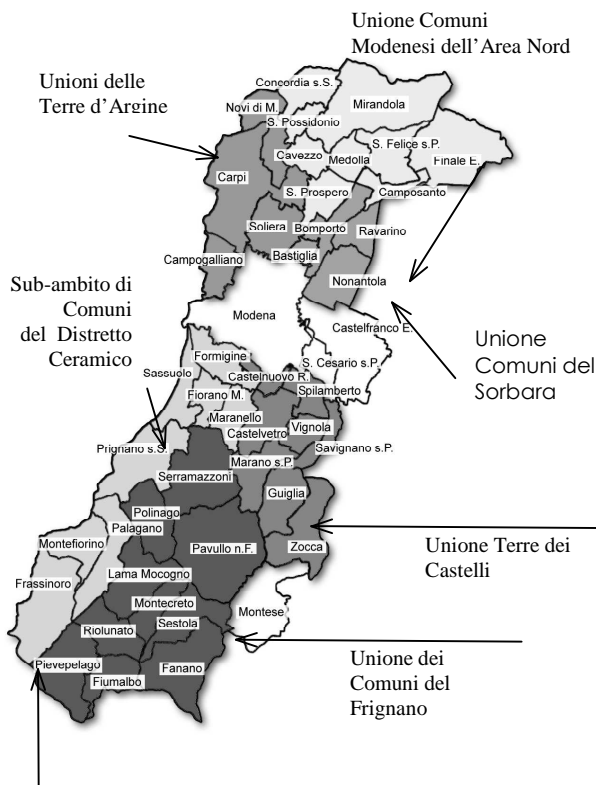

Sub-ambito di Comuni del Distretto Ceramico - Comuni montani Valli Dolo, Dragone e Secchia

BIBLIOGRAFIA

- [1] Massimo Livi Bacci e Gustavo DeSantis, 2013, "Crescita della popolazione mondiale e consumo di risorse: quali prospettive?" a cura di Massimiliano Crisci, articolo tratto da "I tre giganti, Cina, India, Stati Uniti", Neodemos.
- [2] United Nations, Department of Economic and Social Affairs, Population Division. giugno 2013, *World Population Prospects: The 2012 Revision, Key Findings and Advance Tables, Working Paper No. ESA/P/WP.227*.
- [3] Marco Zupi, Alberto Mazzali, Sara Hassan, luglio 2013, Osservatorio di politica Internazionale. Parlamento Italiano- Affari Istituzionali. *Flussi Migratori n. 12/13 – FOCUS Gennaio/Giugno 2013* a cura del Centro Studi di politica internazionale.
- [4] ISTAT, *Bilancio demografico nazionale - Popolazione residente in totale e straniera, natalità, mortalità, migrazioni, famiglie e convivenze, 16 giugno 2014*
- [5] ISTAT, *Popolazione*, (<http://www.istat.it/popolazione>)
- [6] ISTAT, *Popolazione e demografia: datawarehouse*, (<http://demo.istat.it/>)
- [7] ISTAT, *Statistiche in breve, ottobre 2007 "La popolazione straniera residente in Italia al 1 gennaio 2007"*
- [8] ISTAT, *Statistiche in breve, ottobre 2008 "La popolazione straniera residente in Italia al 1 gennaio 2008"*
- [9] CNEL, "INDICI DI INTEGRAZIONE DEGLI IMMIGRATI IN ITALIA, Il potenziale di inserimento socio-occupazionale dei territori italiani - VI Rapporto", Roma, febbraio 2009
- [10] Regione Emilia-Romagna, "Statistica self-service - Tabelle dinamiche e grafici: (<http://rersas.regione.emilia-romagna.it/statexe/#Popolazione>)
- [11] NEODEMOS, *dati statistici, commenti, approfondimenti e notizie aventi per comune denominatore la popolazione e il suo mutamento*, (<http://www.neodemos.it>)
- [12] P. Benassi, P. Bursi, novembre 2013, "Osservatorio demografico 1 gennaio 2013 - I Cittadini stranieri residenti in provincia di Modena" - SISTAN, Provincia di Modena
- [13] P. Benassi, P. Bursi, settembre 2012, "Osservatorio demografico 1 gennaio 2012 - I Cittadini stranieri residenti in provincia di Modena" - SISTAN, Provincia di Modena
- [14] G. Ferrari, P. Bursi, luglio 2011 "Osservatorio demografico 1 gennaio 2011 - I Cittadini stranieri residenti in provincia di Modena" - SISTAN, Provincia di Modena
- [15] G. Ferrari, P. Bursi, giugno 2010 "Osservatorio demografico 1 gennaio 2010 - I Cittadini stranieri residenti in provincia di Modena" - SISTAN, Provincia di Modena
- [16] M. Vigarani, Luglio 2009, Modena, "Osservatorio demografico 2008 - I Cittadini stranieri residenti in provincia di Modena" - SISTAN, Provincia di Modena
- [17] M. Vigarani, P. Benassi, Novembre 2008, Modena, "Osservatorio demografico 2007—I Cittadini stranieri residenti in provincia di Modena" - SISTAN, Provincia di Modena (<http://www.modenastatistiche.it>)
- [18] P. Benassi, A. Lisotti, M. Vigarani, Novembre 2008, Modena, "Valutazione della sostenibilità per la provincia di Modena. Indicatori sociali, economici ed ambientali di "qualità della vita" - Anno 2008" - SISTAN, Provincia di Modena (<http://www.modenastatistiche.it>).

- [19] P. Benassi, Ottobre 2007, Modena, "Osservatorio demografico 2006—I Cittadini stranieri residenti in provincia di Modena" - SISTAN, Provincia di Modena (<http://www.modenastatistiche.it>)
- [20] G. Zoda, Ottobre 2006, Modena, "Osservatorio demografico 2005" - SISTAN, Provincia di Modena (<http://www.modenastatistiche.it>)
- [21] P. Benassi, G. Zoda, Ottobre 2005, Modena, "Osservatorio demografico 2004" - SISTAN, Provincia di Modena (<http://www.modenastatistiche.it>)
- [22] P. Benassi, G. Zoda, Agosto 2004, Modena, "Osservatorio demografico 2003" - SISTAN, Provincia di Modena (<http://www.modenastatistiche.it>)
- [23] P. Benassi, M. Vigarani, Settembre 2003, Modena, "Osservatorio demografico 2002" - SISTAN, Provincia di Modena (<http://www.modenastatistiche.it>)
- [24] P. Benassi, P. Bursi, settembre 2012 "Osservatorio demografico 1 gennaio 2012 - I Cittadini stranieri residenti in provincia di Modena" - SISTAN, Provincia di Modena
- [25] P. Benassi, Agosto 1998, Modena, "I cittadini stranieri residenti in provincia di Modena. 31 dicembre 1997" - SISTAN, Provincia di Modena (<http://www.modenastatistiche.it>)
- [26] P. Benassi, D. Bindo, L. Bruni, settembre 1995, Modena, "I cittadini stranieri residenti in provincia di Modena - ottobre 1990" – SISTAN, Provincia di Modena
- [27] P. Benassi, G. Zoda, Luglio 2002, Modena, "Osservatorio demografico 2001" - SISTAN, Provincia di Modena (<http://www.modenastatistiche.it>)



www.provincia.modena.it