



Provincia di Modena

Area Amministrativa



# Osservatorio demografico

1 gennaio 2016

I cittadini stranieri residenti  
in provincia di Modena

ottobre 2016

OSSERVATORI STATISTICI



**PROVINCIA DI MODENA**  
Area Economia  
Servizio Attività produttive e Statistica

# **OSSERVATORIO DEMOGRAFICO**

## **1 gennaio 2016**

### **I cittadini stranieri residenti in provincia di Modena**

Analisi della struttura per sesso, per classi d'età e per cittadinanza  
degli stranieri residenti nei comuni e nelle aree della programmazione sovracomunale

*Dicembre 2016*

**SISTEMA STATISTICO NAZIONALE**

# PROVINCIA DI MODENA

## OSSERVATORIO DEMOGRAFICO 1 gennaio 2016

### I cittadini stranieri residenti in provincia di Modena

*Di:* Paola Bursi, Massimiliano Vigarani

*Coordinamento di:* Raffaele Guizzardi

*Si ringraziano per la collaborazione:*

I Servizi Anagrafici dei Comuni della provincia di Modena

#### **Area Amministrativa Servizio Personale e Sistemi Informativi e Telematica U.O. Statistica**

Viale Martiri della Libertà, 34 – 41121 Modena

Tel. 059 – 209336/337 Fax. 059 – 209197

E-mail: [statistica@provincia.modena.it](mailto:statistica@provincia.modena.it)

<http://www.modenastatistiche.it>

<http://www.provincia.modena.it>

*Copertina e stampa:*

*Centro Stampa unificato del Comune e della Provincia di Modena*

*Al fine di favorire la diffusione e l'utilizzazione dei dati e delle informazioni, si autorizza la riproduzione parziale o totale del presente volume, previa citazione della fonte.*

*Fonte: Ufficio Statistica - Provincia di Modena*

*Il presente rapporto costituisce il secondo volume dell'Osservatorio demografico 2016, che specificamente, come nelle precedenti edizioni, propone l'analisi dei dati relativi ai cittadini stranieri residenti in provincia di Modena, integrando lo studio delle dinamiche demografiche locali con quelle nazionali e mondiali.*

*L'evoluzione temporale quantitativa e qualitativa del contingente straniero residente nel territorio nazionale e nel contesto modenese è, infatti, la risultante di dinamiche complesse correlate ai movimenti di popolazione globali.*

*La dicotomia fra Paesi ricchi e Paesi poveri, fra forze di attrazione e di espulsione concorre a generare numericamente una tragedia umana di enorme portata.*

*Secondo l'Alto Commissariato delle Nazioni Unite per i Rifugiati il numero dei decessi di migranti e rifugiati morti nel mar Mediterraneo nel 2016 ha superato le cinquemila unità, il peggior bilancio annuale mai registrato in termini di perdite di vite umane.*

*Secondo i dati del Ministero dell'Interno, nei primi 10 mesi del 2016 sono state 97.508 le richieste d'asilo presentate nel nostro Paese. Ampliando territorialmente l'analisi del fenomeno (dati Eurostat), da gennaio a settembre 2016, più di 950.000 richieste d'asilo sono state presentate negli Stati membri dell'UE.*

*Il numero di persone che chiedono lo status di rifugiato nei Paesi industrializzati rappresenta uno degli elementi del quadro globale delle migrazioni forzate provocate da conflitti e persecuzioni.*

*Nel determinare il futuro scenario demografico planetario, tali dinamiche, si sommano al fenomeno dell'aumento della popolazione mondiale e alle sue conseguenze sulle risorse disponibili a livello globale e sugli equilibri geopolitici.*

*Tali fattori, oltre a prospettare interrogativi in merito alla sostenibilità dell'impatto demografico sulle risorse disponibili a livelli planetario e sui sistemi di welfare, rimarca ulteriormente la necessità di un monitoraggio e di accurate analisi delle intensità dei conseguenti flussi migratori. Questa esigenza si evidenzia sia con riferimento ai grandi movimenti internazionali, sia per gli spostamenti diretti verso i grandi contesti urbani, con tutte le criticità di natura economico, sociale ed ambientale correlate.*

*Questo volume ha fra i suoi obiettivi di contribuire a corrispondere a questa necessità informativa.*

*La consistenza del contingente straniero residente in provincia di Modena al primo gennaio 2016 ammonta complessivamente a 92.169 unità (dieci anni prima la consistenza numerica del contingente straniero superava di poco le 55.000 unità). L'analisi di breve periodo effettuata sui dati anagrafici trimestrali, evidenzia una contrazione della numerosità complessiva degli stranieri residenti registrata a partire da luglio 2012 (quando la popolazione straniera modenese era pari a 97.004 unità).*

*Gli esiti infatti della crisi economica e le articolate conseguenze degli eventi sismici e delle calamità naturali che hanno colpito il territorio della provincia di Modena a partire dal 2012, incidono significativamente sull'intensità dei flussi e sulla consistenza numerica della presenza nel territorio modenese. A condizionare ulteriormente lo scenario registrato al 1 gennaio 2016, intervengono le operazioni di rivisitazione postcensuarie concluse nel 2014 dalle anagrafi comunali e l'evoluzione delle disposizioni legislative in merito all'acquisizione della residenza.*

*Come nelle precedenti edizioni l'Osservatorio rappresenta lo strumento che consente di procedere alla valutazione di base degli effetti indotti sulla struttura demografica e sugli equilibri sociali dalla presenza straniera nella realtà modenese. L'analisi della struttura per sesso, per classe di età e l'analisi per cittadinanza consentono di evidenziare le peculiarità delle comunità più numerose residenti e delinearne i principali motivi di presenza nel territorio modenese. La presenza di determinati contingenti di popolazione, oltre ad essere correlata alle forze espulsive dei Paesi di origine, risulta determinata dalle caratteristiche del sistema produttivo e del mercato del lavoro locale, che determina in misura significativa l'attrattività di un determinato polo territoriale, oltre a identificare il carattere strutturale della presenza di lavoratori stranieri immigrati, soprattutto in alcune aree ed in specifici comparti.*



## INDICE

1. DALLE PROSPETTIVE DELLA POPOLAZIONE MONDIALE AL QUADRO DEMOGRAFICO NAZIONALE	7
2. I CITTADINI STRANIERI RESIDENTI: BILANCIO NATURALE E BILANCIO MIGRATORIO	15
3. LA STRUTTURA PER SESSO E PER CLASSI DI ETA'	21
4. LE FAMIGLIE	27
5. L'ANALISI PER CITTADINANZA	29
6. LA CONCENTRAZIONE TERRITORIALE DEGLI STRANIERI	37
APPENDICE STATISTICA	49
NOTE METODOLOGICHE	79
BIBLIOGRAFIA	85





## 1. DALLE PROSPETTIVE DELLA POPOLAZIONE MONDIALE AL QUADRO DEMOGRAFICO NAZIONALE

Nel periodo gennaio 2014 - agosto 2016, secondo i dati delle Nazioni Unite (<http://data.unhcr.org>) **circa 430.000 persone sono sbarcate sulle coste italiane** spinte da differenti fattori correlati fra loro: le pressioni demografiche, i conflitti armati, le violazioni dei diritti umani e il deterioramento delle condizioni di sicurezza e umanitarie nei Paesi di origine. Il numero dei decessi di migranti e rifugiati morti nel mar Mediterraneo nel 2016 ha superato le cinquemila unità, il peggior bilancio annuale mai registrato in termini di perdite di vite umane (Fonte: UNHCR - Alto Commissariato delle Nazioni Unite per i Rifugiati).

Secondo i dati del Ministero dell'Interno, nei primi 10 mesi del 2016 sono state 97.508 le richieste d'asilo presentate nel nostro Paese. Nel medesimo arco temporale sono state 75.960 le domande esaminate: a 4.067 richiedenti è stato concesso lo status di rifugiato, a 9.356 individui la protezione sussidiaria, a 15.002 persone un permesso per motivi umanitari, mentre i casi di diniego ammontano a 47.456 unità. I richiedenti asilo provengono in primo luogo da Nigeria e Pakistan.

Ampliando territorialmente l'analisi del fenomeno (dati Eurostat), da gennaio a settembre 2016, più di 950.000 richieste d'asilo sono state presentate negli Stati membri dell'UE: solo nell'ultimo trimestre 2016 (da luglio a settembre) le richieste d'asilo sono state 358.300, in aumento rispetto allo stesso periodo del 2015 (305.700 domande). Con 87.900 domande i siriani rappresentano il gruppo più numeroso che richiede protezione internazionale negli Stati membri dell'UE, seguito dagli afghani (62.100 domande) e dagli iracheni (36.400 unità). Nel corso del terzo trimestre del 2016, il più elevato numero di richieste è stato registrato in Germania (con oltre 237.400 domande, il 66% del totale delle richieste all'UE), seguito dal dato dell'Italia (34.560 unità, il 10%), della Francia (20.000 unità, pari al 6%), della Grecia (12.400 unità, il 4%), del Regno Unito (9.200 unità, il 3%) e dell'Austria (8.400 unità, il 2%).

Il numero di persone che chiedono lo status di rifugiato nei Paesi industrializzati rappresenta uno degli elementi del quadro globale delle migrazioni forzate provocate da conflitti e persecuzioni.

Nel determinare il futuro scenario demografico planetario, tali dinamiche, si sommano al fenomeno dell'aumento della popolazione mondiale e alle sue conseguenze sulle risorse disponibili a livello globale e sugli equilibri geopolitici.

In data 31 ottobre del 2011, lo United Nations Fund for Population Activities – UNFPA delle Nazioni Unite, **ha registrato la nascita dell'abitante numero sette miliardi del pianeta Terra**. Pur trattandosi ovviamente di una data dalla valenza simbolica, l'evento ha stimolato il dibattito sul futuro della popolazione mondiale e sulla sostenibilità dell'impatto demografico sulle risorse planetarie.

**Grafico 1.A - Popolazione MONDIALE. Serie storica 1950-2015 e proiezioni 2016-2100 secondo le 4 varianti di sviluppo(1). Valori assoluti in migliaia.**

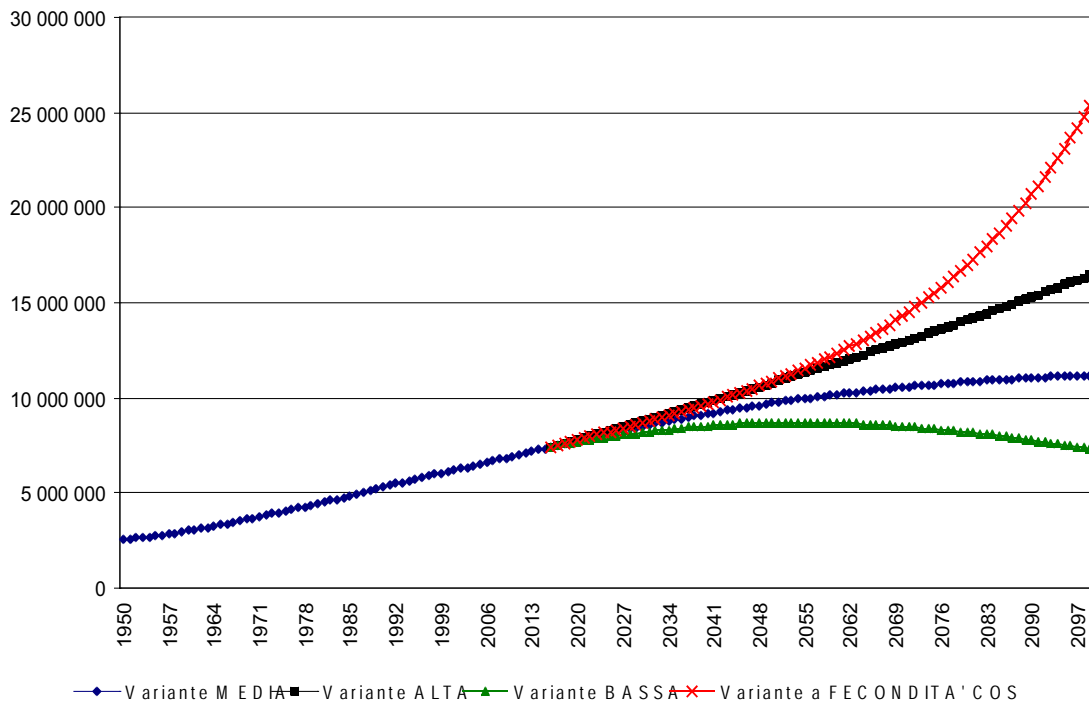

Fonte: Nazioni Unite, revisione luglio 2015

(1) [http://esa.un.org/unpd/wpp/Publications/Files/Key\\_Findings\\_WPP\\_2015.pdf](http://esa.un.org/unpd/wpp/Publications/Files/Key_Findings_WPP_2015.pdf)

Nei primi millenni di storia dell'umanità la crescita demografica ha registrato una dinamica lenta: il miliardesimo abitante nacque intorno al 1800 e fu necessario un altro secolo per toccare quota due miliardi. Nel XX secolo, la crescita demografica è stata inizialmente più rapida e all'inizio degli anni '60 la popolazione mondiale ha raggiunto il suo terzo miliardo. In seguito, pur rallentando il ritmo di crescita, ogni 12-13 anni si è registrato un aumento di un ulteriore miliardo di unità, fino ai sette miliardi di abitanti odierni. Dal 1950 la popolazione mondiale è incrementata di quasi cinque miliardi di unità [1].

**Il 29 Luglio 2015 le Nazioni Unite** (Departement of Economic and Social Affairs – Population Division) **hanno pubblicato le nuove stime di crescita della popolazione mondiale al 2050 e all'anno 2100.** Tali proiezioni (sempre sviluppate nelle quattro direttrici individuate dalle varianti principali "media, alta, bassa e a fecondità costante") **aggiornano la Revisione 2012** e incorporano i dati desunti dai Censimenti generali, dalle statistiche di stato civile e dalle indagini campionarie resi disponibili nei diversi Paesi del mondo negli ultimi tre anni (<http://esa.un.org/unpd/wpp/DVD/>).

Concetrandosi sulla "variante media" e analizzando la serie storica delle Revisioni prodotte dall'ONU si evidenziano mutamenti significativi nelle prospettive demografiche delineate nel corso degli ultimi venti anni. Nel

**Grafico 1.B - Popolazione MONDIALE. Aree più sviluppate e Aree in via di sviluppo. Serie storica 1950-2015 e proiezioni 2016-2100. Variante MEDIA. Valori assoluti in migliaia.**

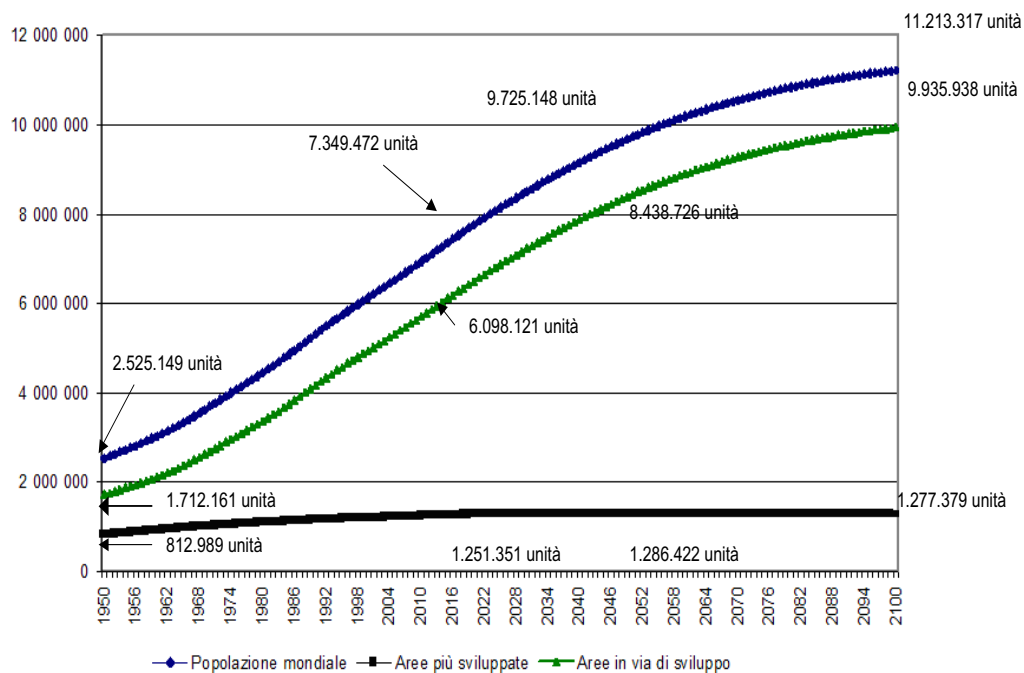

Fonte: Nazioni Unite, revisione luglio 2015

**Grafico 1.C - Popolazione EUROPEA. Serie storica 1950-2015 e proiezioni 2016-2100 secondo le 4 varianti di sviluppo<sup>(2)</sup>. Valori assoluti in migliaia.**

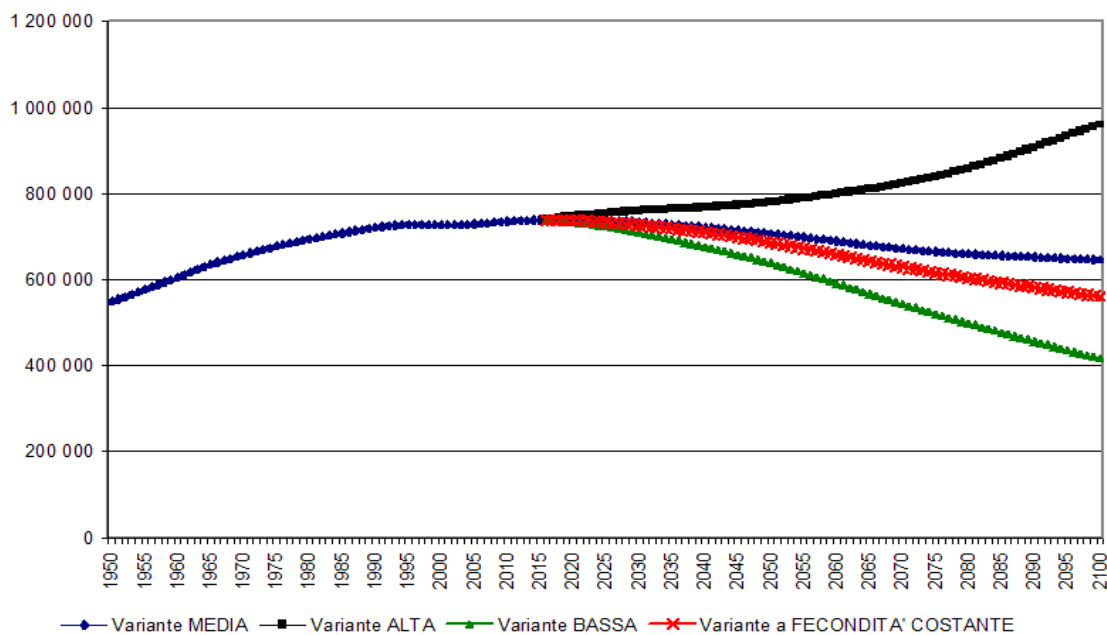

Fonte: Nazioni Unite, revisione giugno 2012

(2) [http://esa.un.org/unpd/wpp/Publications/Files/Key\\_Findings\\_WPP\\_2015.pdf](http://esa.un.org/unpd/wpp/Publications/Files/Key_Findings_WPP_2015.pdf)

Aree	1950	2015	Variante MEDIA		Variante ALTA		Variante BASSA		Variante A FECONDITA' COSTANTE	
			2050	2100	2050	2100	2050	2100	2050	2100
<b>TOTALE MONDIALE</b>	<b>2.525.149</b>	<b>7.349.472</b>	<b>9.725.148</b>	<b>11.213.317</b>	<b>10.801.105</b>	<b>16.577.065</b>	<b>8.710.042</b>	<b>7.293.830</b>	<b>10.872.161</b>	<b>25.966.586</b>
<b>Aree più sviluppate</b>	812.989	1.251.351	1.286.422	1.277.379	1.416.263	1.868.365	1.162.261	842.416	1.260.189	1.161.614
<b>Aree in via di sviluppo</b>	1.712.161	6.098.121	8.438.726	9.935.938	9.384.842	14.708.700	7.547.781	6.451.414	9.611.972	24.804.972
<b>di cui: Paesi meno sviluppati</b>	195.725	954.158	1.896.921	3.167.116	2.099.510	4.480.084	1.704.077	2.172.405	2.453.436	12.002.714
<b>AFRICA</b>	<b>228.902</b>	<b>1.186.178</b>	<b>2.477.536</b>	<b>4.386.591</b>	<b>2.730.670</b>	<b>6.130.780</b>	<b>2.235.611</b>	<b>3.048.694</b>	<b>3.169.811</b>	<b>15.793.964</b>
<b>Africa orientale</b>	66.923	394.477	878.236	1.576.955	970.058	2.215.902	790.507	1.089.518	1.148.143	5.629.530
<b>Africa centrale</b>	26.401	151.952	369.090	721.296	404.907	996.576	334.761	508.186	495.697	3.174.754
<b>Africa settentrionale</b>	49.222	223.892	354.304	451.763	394.005	665.121	316.608	294.467	416.409	1.041.307
<b>Africa meridionale</b>	15.588	62.634	78.029	80.737	88.441	126.291	68.272	48.635	87.139	139.107
<b>Africa occidentale</b>	70.769	353.224	797.877	1.555.840	873.260	2.126.890	725.463	1.107.887	1.022.423	5.809.266
<b>ASIA</b>	<b>1.394.018</b>	<b>4.393.296</b>	<b>5.266.848</b>	<b>4.888.653</b>	<b>5.873.168</b>	<b>7.545.972</b>	<b>4.698.178</b>	<b>3.001.673</b>	<b>5.676.245</b>	<b>7.966.823</b>
<b>Asia orientale</b>	666.586	1.612.287	1.566.759	1.176.865	1.726.119	1.813.677	1.416.645	721.756	1.515.823	945.150
<b>Asia centro meridionale</b>	511.574	1.890.288	2.512.459	2.456.649	2.821.859	3.828.442	2.224.225	1.494.064	2.838.882	4.695.242
<b>Asia centrale</b>	18.131	67.314	88.664	90.000	99.428	139.227	78.498	54.558	99.520	166.068
<b>asia meridionale</b>	493.443	1.822.974	2.423.795	2.366.649	2.722.432	3.689.216	2.145.727	1.439.506	2.739.362	4.529.174
<b>Sud est asiatico</b>	164.900	633.490	792.139	769.404	886.598	1.192.259	702.800	466.567	862.681	1.221.943
<b>Asia occidentale</b>	50.957	257.231	395.491	485.736	438.591	711.594	354.508	319.286	458.858	1.104.488
<b>EUROPA</b>	<b>549.089</b>	<b>738.442</b>	<b>706.793</b>	<b>645.577</b>	<b>779.095</b>	<b>960.106</b>	<b>637.735</b>	<b>415.760</b>	<b>686.795</b>	<b>560.658</b>
<b>Europa orientale</b>	220.171	292.943	251.756	208.024	280.056	324.888	224.896	124.298	240.206	161.848
<b>Europa settentrionale</b>	78.030	102.358	117.563	128.679	129.221	184.866	106.412	87.041	117.310	127.742
<b>Europa meridionale</b>	108.633	152.348	141.941	118.491	155.400	174.052	129.025	77.590	137.095	95.815
<b>di cui: Italia</b>	46.599	59.798	56.513	49.647	61.643	71.639	51.581	33.315	54.352	39.957
<b>Europa occidentale</b>	142.256	190.794	195.533	190.384	214.417	276.300	177.401	126.832	192.184	175.254
<b>AMERICA</b>	<b>340.459</b>	<b>992.225</b>	<b>1.217.361</b>	<b>1.221.367</b>	<b>1.355.854</b>	<b>1.839.986</b>	<b>1.087.387</b>	<b>778.500</b>	<b>1.278.551</b>	<b>1.538.811</b>
<b>America caraibica</b>	17.076	43.199	48.100	40.262	53.918	64.484	42.664	23.288	53.101	70.232
<b>America centrale</b>	38.029	172.740	228.925	216.959	257.212	338.726	202.634	132.001	256.657	368.962
<b>America meridionale</b>	113.739	418.447	507.223	464.003	567.794	719.939	450.906	284.069	538.344	615.761
<b>America settentrionale</b>	171.615	357.838	433.114	500.143	476.931	716.837	391.183	339.142	430.449	483.855
<b>OCEANIA</b>	<b>12.682</b>	<b>39.331</b>	<b>56.609</b>	<b>71.129</b>	<b>62.317</b>	<b>100.221</b>	<b>51.132</b>	<b>49.203</b>	<b>60.760</b>	<b>106.330</b>

1994 si riteneva che, nel 2050, la popolazione mondiale avrebbe toccato 9,88 miliardi; dieci anni dopo, nel 2004, tale stima si abbassava a 9,07 miliardi di unità. Nelle successive elaborazioni, la valutazione per il 2050 è stata ritoccata al rialzo: 9,31 miliardi di abitanti nel 2010, 9,55 nel 2012 e **9,73 miliardi di unità nella Revisione 2015**.

Dal 2010, le Nazioni Unite hanno prodotto stime fino all'anno 2100: in quell'anno la popolazione di fine secolo veniva valutata in 10,12 miliardi, valore che è poi stato rivisto al rialzo, a 10,85 e **11,31 miliardi di unità**, nelle Revisioni del 2012 e del 2015. Tale dinamica di rivisitazione "verso l'alto" evidenzia chiaramente la consapevolezza delle **difficoltà di compressione in tempi brevi dei livelli di fecondità nei Paesi dove questa risulta ancora oggi molto elevata**.

La Revisione 2015 stima nei prossimi 35 anni, nel caso vengano confermate le ipotesi alla base dello Scenario medio, **un incremento della popolazione mondiale pari a 2,4 miliardi di unità rispetto ad oggi (9,73 miliardi di abitanti complessivi stimati a fine 2050)**. Tale incremento sarà concentrato nei Paesi in via di sviluppo mentre si registrerà una sostanziale stazionarietà per i Paesi sviluppati. Fra questi ultimi la crescita demografica del Nord America compenserà la flessione dell'Europa e quella del Giappone.

La Revisione 2015 conferma, in misura ancora più marcata rispetto al quadro delineato nel 2012, **il ruolo trainante dei Paesi dell'Africa subsahariana** per i quali lo Scenario medio rivede al rialzo le proiezioni: 2,123 miliardi di abitanti stimati al 2050 (oltre il doppio degli 0,962 miliardi attuali).

Nel 2050, nei primi dieci Paesi del mondo per popolazione, verranno registrati Etiopia e Repubblica Democratica del Congo, ed usciranno, da tale elenco, Russia e Messico; la Nigeria scalzerà gli Stati Uniti dal terzo posto di questa ipotetica classifica demografica mondiale.

Al 2050 viene **rivista in crescita anche la stima della popolazione dell'India**: 1,705 miliardi di unità contro i 1,620 previsti nella Revisione 2012. **Per la Cina** (che perderà presto il primato demografico), invece, **le stime sono al ribasso**: 1,348 miliardi di unità contro 1,385 miliardi delineati nella Revisione 2012. Se le ipotesi alla base della Variante media verranno confermate, la Cina, che oggi ha 65 milioni di abitanti in più dell'India, tra 35 anni, potrebbe registrarne 357 milioni in meno (<http://www.neodemos.info/>).

Come anticipato, per gli altri continenti, rispetto alla Revisione 2012, non si evidenziano modifiche sostanziali. Per gran parte del continente europeo, inclusa la Russia, ma anche per il Giappone, la Cina, la Thailandia, la popolazione è destinata a contrarsi nei prossimi 35 anni. Arco temporale durante il quale si accentuerà il processo di invecchiamento, si ridurranno le forze di lavoro, si modificheranno profondamente i rapporti numerici tra generazioni. Tendenze che mettono in gioco la sostenibilità di delicati equilibri economici, sociali e politici [30].

Per l'Italia, a cui la previsione del 2012 assegnava, nel 2050, 60 milioni di abitanti, è prevista una rivisitazione al ribasso con 56,5 milioni di unità. In particolare è stata rivista l'ipotesi relativa all'entità di una possibile ripresa della natalità e si è stimato in contrazione il flusso netto migratorio. Vengono però rafforzate al rialzo le prospettive della speranza di vita: nel 2050 questa raggiungerebbe 88 anni per il complesso della popolazione e 91 anni per la componente femminile

Oltre ai movimenti migratori fra Paesi in via di sviluppo e Paesi "ricchi", si evidenziano anche i flussi diretti dai "luoghi più poveri" ai territori in via di sviluppo che registrano un reddito medio di poco superiore a quello del Paese o dell'area di provenienza. Si tratta di una immigrazione (sia interna che internazionale) che vede milioni di persone spostarsi verso la periferia dei grandi contesti urbani dei Paesi in via di sviluppo (in prospettiva i poli metropolitani attrattori caratterizzati dalle dinamiche più intense saranno realtà come Lagos, Kinshasa, Addis Abeba, Dar es Salaam, Niamey), con tutte le criticità di natura economico, sociale ed ambientale correlate.

Di fronte a queste previsioni, gli studiosi di popolazione si dividono in due grandi gruppi: i "pessimisti", ovvero coloro che evidenziano gli svantaggi del processo di crescita della popolazione mondiale, quali i rendimenti economici decrescenti dai quali non potrà che derivare un deterioramento del benessere acquisito, poiché le risorse come terra, acqua, aria e minerali sono limitate, solo in parte, sostituibili e sono dunque destinate a porre un limite alla crescita. Il contrasto tra popolazione e ambiente risulta evidente anche dall'inquinamento provocato dalle attività industriali e dal degrado che deriva dall'occupazione dello spazio terrestre da attività umane, agricole, industriali, residenziali. Infine, anche la salute e l'ordine nei rapporti umani e sociali sembrano, per i pessimisti, essere minacciati dall'incapacità di espandere a lungo e per tutti la produzione di cibo. Sul versante opposto, coloro che vengono definiti "ottimisti", sono convinti che la popolazione sia capace di adeguarsi alla propria crescita numerica. Ciò avverrebbe grazie al progresso tecnico che riuscirebbe ad assicurare la sostituibilità delle materie prime e la crescita della produttività dell'agricoltura. In aggiunta, l'aspetto del deterioramento ambientale causato dalle attività senza regole si risolverebbe attraverso l'imputazione dei costi ai responsabili, in modo da invertire alcuni meccanismi perversi.

Schierarsi nell'una o nell'altra direzione è difficile, sicuramente la storia della popolazione insegna che nel passato, soprattutto recente, gli individui sono stati in grado di autoregolarsi in ottica malthusiana, agendo attraverso diverse strategie di matrimonio e riproduzione, migrazioni e difese dalle malattie per contrastare i limiti posti dall'ambiente esterno.

La fotografia attuale dell'Italia, scattata dall'Istat e riportata nel Bilancio demografico Nazionale, si inserisce nello scenario di proiezione sinteticamente descritto nelle pagine precedenti. Al 31 dicembre 2015 risiedono in Italia 60.665.551 persone, di cui più di 5 milioni con cittadinanza straniera (l'8,3% dei residenti a livello nazionale).

Nel corso del 2015 (<http://www.istat.it/it/archivio/186978>) il numero dei residenti ha registrato una diminuzione consistente per la prima volta negli ultimi novanta anni: il saldo complessivo è negativo per 130.061 unità. La contrazione riguarda esclusivamente la popolazione di cittadinanza italiana (141.777 residenti in meno), mentre la popolazione straniera aumenta di 11.716 unità.

Il movimento naturale della popolazione ha fatto registrare un saldo negativo pari a quasi 162 mila unità. Il saldo naturale risulta invece positivo per i cittadini stranieri (quasi 66 mila unità)

Continua la diminuzione delle nascite in atto dal 2008. Nel 2015 i nati sono meno di mezzo milione (-17 mila unità rispetto al dato registrato nel 2014) di cui circa 72 mila stranieri (il 14,8% del totale). Gli effetti della situazione economica complessiva sulla natalità si sommano a quelli strutturali dovuti alle importanti modificazioni della popolazione femminile in età feconda. Con l'uscita dall'età fertile delle generazioni più numerose, si registra una progressiva riduzione delle potenziali madri, dovuta alla prolungata contrazione delle nascite iniziato all'incirca a metà anni '70, con effetti che saranno amplificati nei prossimi anni.

Il movimento migratorio con l'estero mostra un saldo positivo quantificato in circa 133 mila unità, seppure in flessione rispetto agli anni precedenti.

Prosegue la crescita delle acquisizioni di cittadinanza: ammontano a 178 mila i nuovi cittadini italiani nel 2015.

Sono circa 200 le nazionalità presenti nel nostro Paese; per oltre il 50% (oltre 2,6 milioni di individui) si tratta di cittadini di un Paese europeo. La cittadinanza maggiormente rappresentata è quella rumena (il 22,9% del complesso degli stranieri) seguita da quella albanese (il 9,3%).





## **2. I CITTADINI STRANIERI RESIDENTI: BILANCIO NATURALE E BILANCIO MIGRATORIO**

I flussi demografici (nascite, morti, iscrizioni e cancellazioni anagrafiche) relativi alla componente straniera influenzano in misura determinante la consistenza e le dinamiche del generale quadro demografico modenese.

La componente straniera rappresenta una delle principali leve di crescita numerica della popolazione, sia per l'apporto dei flussi migratori che per i più elevati livelli di fecondità. Sebbene nell'ultimo triennio si sia registrato un rallentamento dei flussi e una conseguente contrazione del numero assoluto dei residenti stranieri, tale contingente costituisce una parte importante delle Forze di Lavoro attive della realtà produttiva modenese. Tale dinamica risulta correlata alla crisi economica ancora in atto e legata alle articolate conseguenze degli eventi tellurici che hanno colpito le province di Modena, di Bologna e di Ferrara nel maggio 2012.

Ad accrescere la complessità della ricostruzione del quadro demografico provinciale relativo ai dati di flusso 2014 e 2015 e ai dati di stock al 1 gennaio 2015 e 2016 intervengono le disposizioni legislative in merito alle procedure di acquisizione della residenza nei comuni italiani (Decreto Legge 9 febbraio 2012, n.5 convertito con modificazioni in Legge il 4 aprile 2012, n.35), che rende possibile prendere la residenza (ovvero risultare presenti nei registri anagrafici del comune di arrivo) entro due giorni lavorativi dal momento della richiesta, procrastinando la fase di controllo, di verifica e di completamento della pratica di iscrizione. Tali elementi, uniti alle diverse modalità di estrazione dei dati dalle diverse fonti, non consentono di utilizzare, congiuntamente e in serie storica, i dati desumibili da fonte anagrafica comunale e da fonte Istat. In particolare, le discrepanze numeriche osservabili tra le due fonti, riguardo all'ammontare della popolazione e dei flussi demografici, sono dovute alle diverse epoche di riferimento: specificamente, per la fonte anagrafi comunali, i dati si riferiscono alla popolazione presente nei registri anagrafici al 31.12., data alla quale le operazioni di iscrizione/cancellazione in anagrafe possono essere ancora in itinere, mentre per la fonte Istat, i dati della popolazione residente contenuta nei registri anagrafici al 31.12. sono comprensivi delle sole pratiche amministrative di iscrizione/cancellazione completate entro l'anno. Le criticità sopra esposte inducono alla scelta metodologica di assumere quali fonti primarie per la consistenza demografica della popolazione e dei flussi:

- 1) le Liste Anagrafiche Comunali (LAC) riferite alla data del 31 dicembre 2015 per i dati di stock all'1 gennaio 2016;
- 2) i dati Istat relativi ai Bilanci demografici di popolazione al 31/12 per ciò che riguarda i flussi demografici (nati, morti, iscritti e cancellati) e per il calcolo dei tassi di natalità, di mortalità, di iscrizione e di cancellazione.

**Tab. 2.1. Cittadini stranieri residenti in provincia di Modena, nel comune Capoluogo, nella regione Emilia-Romagna e in Italia – Al 01.01 degli anni 1998-2016 – Valori assoluti, variazioni e composizioni %**

Anni	Provincia di Modena					Comune di Modena			Emilia Romagna			Italia		
	Valori assoluti	Var. % su anno prec.	% su pop.-resid.	%sul totale stranieri in regione	%su tot. stranieri in Italia	Valori assoluti	% su pop.-resid.	%sul totale stranieri in provincia	Valori Assoluti	Var. % su anno prec.	% su pop.-resid.	Valori Assoluti	Var. % su anno prec.	% su pop.-resid.
1998	15.937	15,1	2,6	19,6	1,6	6.053	3,5	38,0	81.265	15,2	2,1	991.678	12,1	1,7
1999	18.312	14,9	3,0	19,6	1,6	6.876	3,9	37,5	93.555	15,1	2,4	1.116.394	12,6	1,9
2000	21.567	17,8	3,4	19,6	1,7	7.900	4,5	36,6	110.168	17,8	2,8	1.270.553	13,8	2,2
2001*	25.553	18,5	4,0	19,6	1,7	9.219	5,2	36,1	130.304	18,3	3,3	1.464.589	15,3	2,5
2002*	29.933	17,1	4,7	19,5	1,9	10.509	5,9	35,1	153.379	17,7	3,8	1.592.509	8,7	2,8
2003	33.951	13,4	5,3	19,1	1,9	11.734	6,6	34,6	177.401	15,7	4,4	1.803.876	13,3	3,1
2004	41.674	22,7	6,4	19,8	2,1	13.600	7,6	32,6	210.397	18,9	5,2	1.990.159	10,7	3,4
2005	49.922	19,8	7,6	19,4	2,1	16.090	8,9	32,2	257.161	22,2	6,2	2.402.157	20,7	4,1
2006	55.088	10,3	8,3	19,1	2,1	17.593	9,7	31,9	288.844	12,3	6,9	2.670.514	11,2	4,5
2007	59.943	8,8	8,9	18,8	2,0	18.710	10,4	31,2	318.076	10,1	7,5	2.938.922	10,1	5
2008	67.316	12,3	9,9	18,4	2,0	20.070	11,2	29,8	365.720	15	8,6	3.432.651	16,8	5,8
2009	76.282	13,3	11,1	18,9	2,0	22.857	12,6	30,0	404.164	10,5	9,3	3.789.269	10,4	6,3
2010	82.596	8,3	11,9	17,8	2,0	24.918	13,6	30,2	462.784	14,5	10,5	4.235.059	11,8	7,0
2011	89.346	8,2	12,7	17,8	2,0	27.154	14,7	30,4	500.585	8,2	11,3	4.570.317	7,9	7,5
2012	94.359	5,6	13,4	17,8	2,3	28.718	15,4	30,4	530.014	5,9	11,9	4.052.081	-11,3	6,8
2013	96.671	2,5	13,7	17,7	2,2	29.517	15,9	30,5	547.552	3,3	12,2	4.387.721	8,3	7,4
2014	93.386	-3,4	13,3	17,4	1,9	28.211	15,3	30,2	536.022	-2,1	12,0	4.922.085	12,2	8,1
2015	93.224	-0,2	13,3	17,3	1,9	28.641	15,5	30,7	538.236	0,4	12,1	5.014.437	1,9	8,2
2016	92.169	-1,1	13,1	17,2	1,8	28.499	15,4	30,9	534.424	-0,7	12,0	5.026.153	0,2	8,3

\* regione Emilia-Romagna: stime su dati ISTAT per gli anni 2002 e 2003 mediante interpolazione con curva esponenziale  $y = 0,8718e0,1472x$  ( $R^2 = 0,9961$ ); Italia: stime su dati ISTAT per gli anni 2002 e 2003 mediante interpolazione con curva esponenziale  $y = 0,8509e0,1189x$  ( $R^2 = 0,9968$ );

Fonte: Ufficio Statistica - Provincia di Modena - Elaborazioni su dati anagrafici, ISTAT - Cittadini stranieri. Bilancio demografico e popolazione residente al 1/01 (<http://demo.istat.it>) e Regione Emilia Romagna

**Graf. 2.A. Cittadini stranieri residenti in provincia di Modena, nel comune Capoluogo, nella regione Emilia-Romagna e in Italia – Al 01.01 degli anni 2001-2016 – Incidenza percentuale sul complesso dei residenti.**

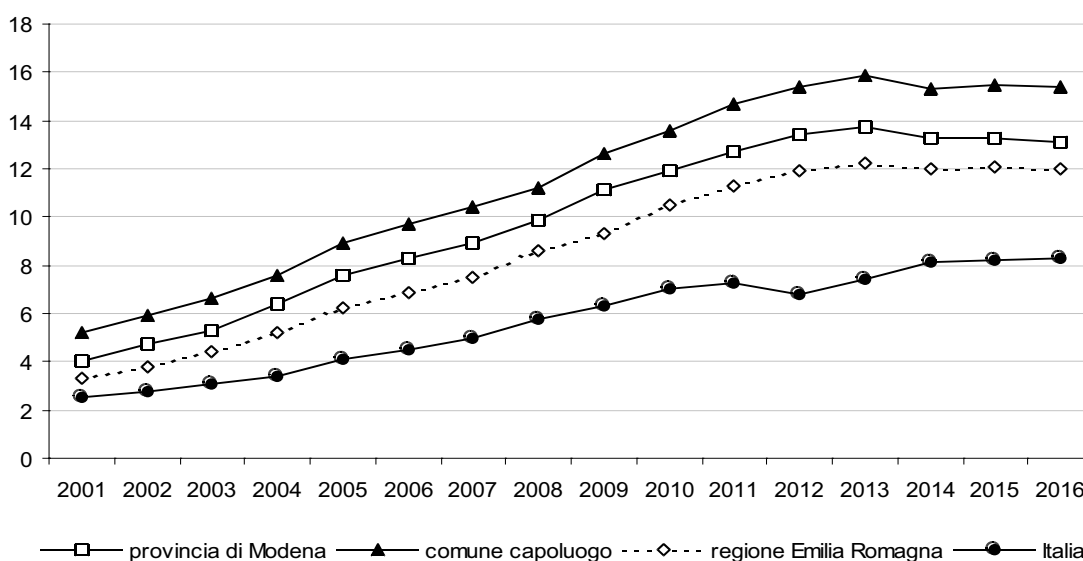

Fonte: Ufficio Statistica - Provincia di Modena - Elaborazioni su dati anagrafici, ISTAT - Cittadini stranieri. Bilancio demografico e popolazione residente al 1/01 (<http://demo.istat.it>) e Regione Emilia Romagna

**Graf. 2.B Cittadini stranieri residenti in provincia di Modena e nel capoluogo – Al 1.01 degli anni 2005-2016 – Valori assoluti e composizioni percentuali**

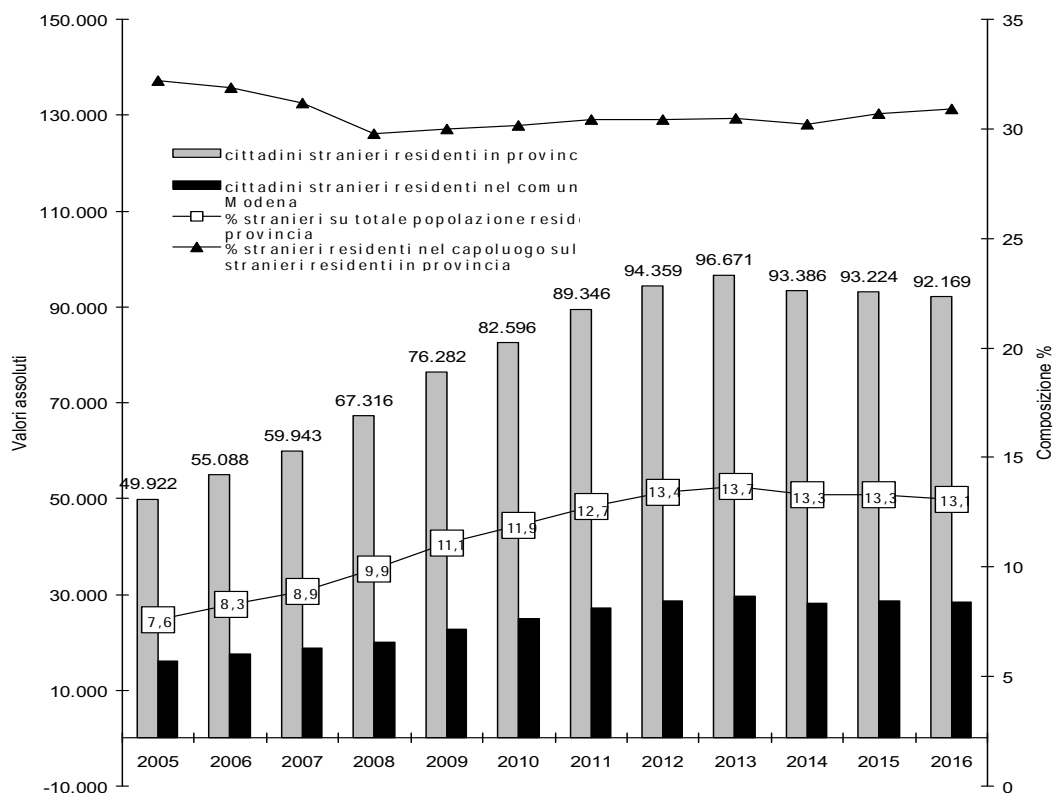

Fonte: Ufficio Statistica - Provincia di Modena - Elaborazioni su dati anagrafici, ISTAT - Cittadini stranieri. Bilancio demografico e popolazione residente al 1/01 (<http://demo.istat.it>) e Regione Emilia Romagna

Dal punto di vista metodologico, quindi, l'interpretazione dei dati afferenti al quadro conoscitivo riportato nelle pagine che seguono tiene conto delle criticità informative sopra esposte.

L'analisi delle caratteristiche dei cittadini stranieri iscritti nelle anagrafi comunali consente di evidenziare, ogni anno ed in ciascuna realtà comunale, la consistenza del flusso immigratorio ufficiale: questi cittadini rappresentano la parte numericamente più rilevante della crescita demografica, nonché quella potenzialmente più stabile del fenomeno, pur essendo caratterizzata da una sostenuta propensione alla mobilità sul territorio. La direzione dei flussi migratori, sia nazionali che internazionali, non è assolutamente casuale. Ciò significa che le persone possono seguire reti etniche e/o si dirigono verso zone particolari in cui le possibilità di lavoro e le condizioni di vita sono indubbiamente migliori rispetto a quelle dei Paesi di origine e ciò è tanto più vero se si tiene conto che molti individui provengono da Paesi in via di sviluppo. I fattori che possono spiegare i flussi migratori sono molteplici e talora intrecciati. Tra questi si possono ricordare l'effetto spinta dai Paesi di origine derivante dall'esplosione demografica, l'effetto attrazione dei Paesi di destinazione dovuto ai differenziali di reddito tra Nord e Sud del mondo, la diffusione di modelli socio-culturali occidentali, ecc. Sono ormai note le determinanti socio-economiche della presenza straniera nel modenese, prevalentemente legata alle opportunità

lavorative offerte dal locale mercato del lavoro. Inoltre, agiscono anche sulla componente straniera gli effetti della segmentazione del mercato del lavoro a livello territoriale e settoriale, riconducibili alla dicotomia Nord/Sud ed Aree urbane/Aree rurali. Le caratteristiche del sistema produttivo e del mercato del lavoro locale determinano il carattere strutturale della presenza di lavoratori stranieri immigrati, soprattutto in alcune aree ed in specifici comparti.

L'analisi presentata nelle pagine che seguono consente una valutazione di base degli effetti indotti sulla struttura demografica e sugli equilibri sociali dalla presenza straniera in provincia di Modena. La fonte anagrafica e i dati desumibili dalle elaborazioni effettuate dall'Istat, con le cautele metodologiche evidenziate in premessa, forniscono le informazioni di base per analizzare gli aspetti riguardanti le caratteristiche quantitative del fenomeno in rapporto alla nazionalità ed alcuni aspetti qualitativi della popolazione straniera, quali il sesso, l'età, i flussi anagrafici (nati, morti, iscritti e cancellati) con articolazioni anche di carattere comunale [V. Note metodologiche A.2].

La consistenza del contingente straniero residente in provincia di Modena al primo gennaio 2016 ammonta complessivamente a 92.169 unità (dieci anni prima la consistenza numerica del contingente straniero superava di poco le 55.000 unità). L'analisi di breve periodo effettuata sui dati anagrafici trimestrali, evidenzia, come anticipato in premessa, una contrazione della numerosità complessiva degli stranieri residenti registrata a partire da luglio 2012 (quando la popolazione straniera modenese era pari a 97.004 unità).

Gli anni di flusso migratorio più intenso hanno riguardato, in particolare, l'immigrazione femminile con la regolarizzazione delle colf e delle "badanti", ovvero persone, in genere donne, adibite alla pulizia della casa, alla cura personale e all'assistenza di un soggetto non autosufficiente.

A livello nazionale, l'incremento di flussi migratori costituiti da donne, provenienti prevalentemente dai Paesi dell'Europa orientale, che trovano uno sbocco occupazionale nel lavoro di cura e assistenza, non solo ha contribuito a ridefinire la complessa realtà dell'immigrazione all'interno del mercato del lavoro nella società italiana, ma al contempo ha evidenziato un significativo cambiamento nella domanda di forza di lavoro.

Le indagini campionarie effettuate a livello regionale<sup>[1]</sup> evidenziano come le famiglie, davanti alla necessità di trovare un appoggio esterno per la cura dell'anziano non autosufficiente, decidano di non ricoverarlo in una struttura residenziale, ma di affidarsi ad una badante, principalmente per due ragioni:

---

<sup>[1]</sup> Cfr Agenzia Sanitaria Regionale, Regione Emilia Romagna, dossier n. 110/2005 "Domanda di cure domiciliare e donne migranti. Indagine sul fenomeno delle badanti in Emilia-Romagna", Bologna, anno 2005

- in primo luogo viene rilevata la volontà di operare per il benessere dell'anziano, possibilmente mantenendo l'anziano a casa sua;
- la seconda motivazione è relativa alla sostenibilità dei costi di una struttura residenziale, che vengono considerati eccessivamente gravosi.

Secondo l'Istat, infatti, l'attività delle badanti costituisce, dopo l'impegno diretto dei familiari, il servizio di welfare privato più utilizzato dalla popolazione non auto-sufficiente, a cominciare proprio da quella anziana. In particolare, a livello nazionale, il ricorso ai servizi pubblici, in confronto all'assunzione di badanti, non solo è molto meno diffuso, ma è anche molto meno intenso (copre in media cinque ore alla settimana), meno flessibile, anche se più affidabile sul piano professionale.

Il fenomeno delle badanti evidenzia la fragilità di quelle politiche pubbliche, in materia di assistenza, basate sulla esclusiva distribuzione di indennità e di sussidi monetari alle famiglie (gli investimenti nei servizi pubblici a domicilio rilevano, da decenni, l'Italia quale fanalino di coda dell'Europa). Inoltre, pone la necessità di una ridefinizione ed arricchimento delle modalità di erogazione di servizi di assistenza alle persone non autosufficienti per far fronte ad un fenomeno di dimensioni crescenti, legato all'aumento della vita media. Infine, per i contingenti di badanti, pone l'ampio tema dell'inserimento nel regolare contesto lavorativo locale ed evidenzia la fondamentale necessità di integrazione sociale, con particolare riferimento alle dinamiche di ricongiungimento familiare.

All'inizio del 2016, la consistenza di cittadini stranieri residenti in provincia di Modena determina un'incidenza, sul complesso dei residenti, pari al 13,1% (il corrispondente valore per la regione Emilia Romagna ammonta al 12%).

Le iscrizioni anagrafiche nette afferenti alla componente straniera registrano un valore negativo pari a -2.707 unità (il saldo migratorio registrato negli anni 2013 e 2014 era rispettivamente pari a +5.887 e -1.590 iscrizioni nette)<sup>[2]</sup>. La dinamica migratoria netta negativa, rilevata per il biennio 2014-15, è dovuta ad un più contenuto numero di iscrizioni provenienti dall'Estero.

Il 28,3% delle nascite complessive registrate in provincia di Modena nel 2015 è riferito alla componente straniera residente (1.680 nati, corrispondenti ad un tasso generico di natalità pari al 18,2 per mille).

La giovane struttura per età, che caratterizza i cittadini stranieri residenti in provincia di Modena, determina un tasso generico di mortalità che si attesta su livelli estremamente contenuti (meno di un decesso ogni mille stranieri residenti).

---

<sup>[2]</sup> Tali dinamiche, di segno e intensità contrapposte, sono determinate dal riallineamento degli archivi anagrafici nella fase post-censuaria



### 3. LA STRUTTURA PER SESSO E PER CLASSI DI ETÀ

L'analisi della struttura per sesso ed età degli stranieri consente di valutare l'apporto delle diverse generazioni alla dimensione generale del contingente straniero e permette di descrivere, dal punto di vista demografico, il contributo alla struttura della popolazione provinciale complessiva.

Secondo gli schemi migratori classici, gli immigrati stranieri sono costituiti in prevalenza da popolazione giovane o in età centrale 19-49 anni (quasi 55 mila individui in provincia di Modena al primo gennaio 2016, il 59,1% degli stranieri).

Nel contesto modenese la percentuale di donne supera leggermente quella degli uomini (il 52,7% dei residenti). Tale dinamica è correlata ai ricongiungimenti familiari (avvenuti soprattutto negli anni che precedono le disposizioni limitative previste dalla Legge N. 189 del 2002) e ai provvedimenti di regolarizzazione delle colf e delle badanti che hanno riguardato, in misura consistente, la componente femminile del flusso migratorio.

La presenza straniera, che ricopre mediamente un peso pari al 13,1% della popolazione residente, mostra pertanto particolari concentrazioni nelle classi centrali della popolazione; nella classe 30-49 anni di età si collocano 39.702 individui (il 43,1% del totale) pari al 19,3% della corrispondente popolazione residente. Gli effetti dei più elevati livelli di natalità delle popolazioni straniere immigrate, in particolare di quelle ascrivibili all'area extracomunitaria, sono visibili nelle classi più giovani della popolazione: specificamente, nella classe 0-2 anni, i bambini stranieri corrispondono al 26,6% della corrispondente popolazione residente (è tale contingente a delineare gli scenari futuri di come

**Graf. 3.A Popolazione straniera residente in provincia di Modena per classi di età –Al 1 gennaio 2016 e 2015 - Composizione percentuale sui corrispondenti contingenti di popolazione residente totale e variazione % 2016/2015**

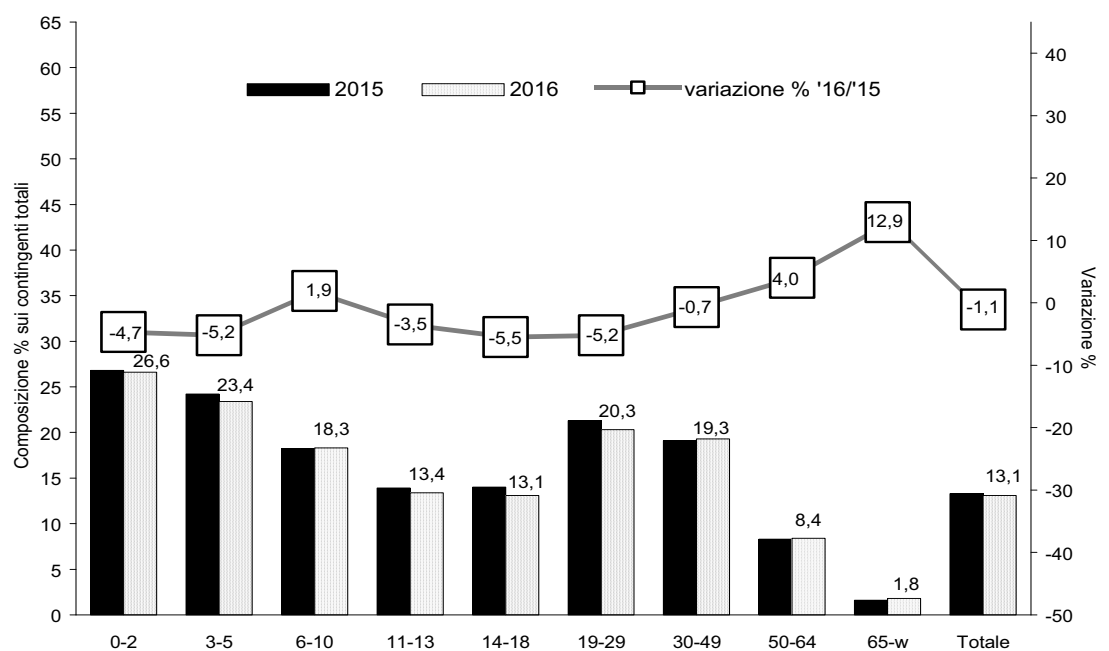

Fonte: Ufficio Statistica - Provincia di Modena – Elaborazioni su dati delle Anagrafi comunali (LAC – liste Anagrafiche Comunali);

**Tab. 3.1 Popolazione straniera residente in provincia di Modena per sesso e classi di età - Al 1.01.2016 - Valori assoluti e composizione % sui corrispondenti contingenti di popolazione residente totale**

Classi di età	Stranieri			% sul totale stranieri			% stranieri sul totale popolazione		
	M	F	T	M	F	T	M	F	T
0 - 2	2.500	2.366	4.866	5,7	4,9	5,3	26,6	26,6	26,6
3 - 5	2.515	2.347	4.862	5,8	4,8	5,3	23,6	23,2	23,4
6 - 10	3.282	3.107	6.389	7,5	6,4	6,9	18,3	18,4	18,3
11 - 13	1.369	1.248	2.617	3,1	2,6	2,8	13,5	13,2	13,4
14 - 18	2.205	1.959	4.164	5,1	4,0	4,5	13,4	12,8	13,1
19 - 29	7.164	7.609	14.773	16,4	15,7	16,0	19,3	21,4	20,3
30 - 49	19.286	20.416	39.702	44,3	42,0	43,1	18,6	20,0	19,3
50 - 64	4.330	7.679	12.009	9,9	15,8	13,0	6,3	10,5	8,4
65 e oltre	908	1.879	2.787	2,1	3,9	3,0	1,3	2,1	1,8
<b>TOTALE</b>	<b>43.559</b>	<b>48.610</b>	<b>92.169</b>	<b>100,0</b>	<b>100,0</b>	<b>100,0</b>	<b>12,7</b>	<b>13,5</b>	<b>13,1</b>

Fonte: Ufficio Statistica - Provincia di Modena – Elaborazioni su dati delle Anagrafi comunali (LAC – liste Anagrafiche Comunali);

**Graf. 3.B Cittadini stranieri residenti in provincia di Modena per sesso - Al 1.01 degli anni 1996-2016 - Numeri indice base 1996=100 e rapporto di mascolinità (M/F \* 100)**

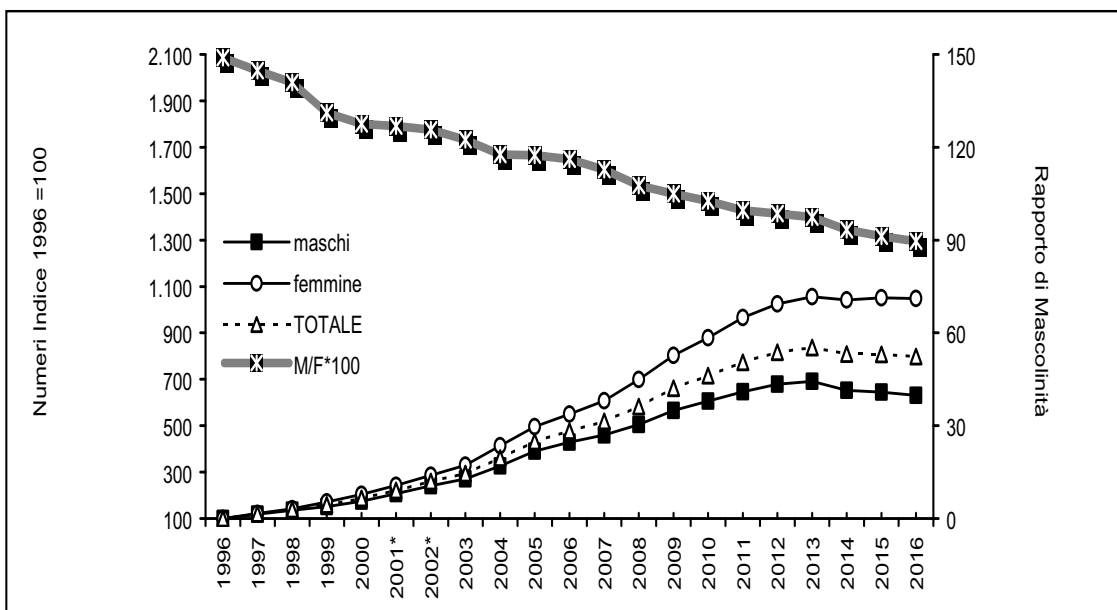

Fonte: Ufficio Statistica - Provincia di Modena – Elaborazioni su dati delle Anagrafi comunali (LAC – liste Anagrafiche Comunali);

la popolazione modenese si articolerà tra le varie classi di età. Sono stranieri, inoltre, il 23,4% dei bambini nella classe di età 3-5 anni, il 18,3% nella classe di età 6-10 anni e il 13,4% nella classe di 11-13 anni.

Una testimonianza del progressivo e crescente inserimento dei nati e degli immigrati stranieri nei contingenti demografici infantili della popolazione residente, è rappresentata dai dati relativi agli studenti stranieri iscritti ai vari ordini di scuola (V.Tabb. 3.2, 3.3).

Nella piramide delle età (V. Graff. 3.C e 3.D) appare anche visivamente il contributo, in termini numerici, dei cittadini stranieri alle classi centrali e più



**Tab. 3.2 Alunni e studenti stranieri residenti per ordine di scuola in provincia di Modena – Anni scolastici 2000/'01 – 2013/'14 – Valori assoluti e composizioni percentuali**

Anni scolastici	Scuola elementare (Scuola primaria)		Scuola media inferiore (scuola secondaria di I grado)		Scuola media superiore (scuola secondaria di II grado)	
	stranieri	% stranieri su iscritti	stranieri	% stranieri su iscritti	stranieri	% stranieri su iscritti
2000-'01	1.515	5,7	846	5,6	545	2,4
2001-'02	1.899	7,0	1.036	6,3	817	3,3
2002-'03	2.480	9,0	1.211	7,2	991	4,0
2003-'04	2.902	10,3	1.422	7,9	1.356	5,3
2004-'05	3.336	11,7	1.873	10,5	1.723	6,5
2005-'06	3.763	12,9	2.017	11,4	2.023	7,3
2006-'07	4.259	14,1	2.431	13,6	2.499	8,7
2007-'08	4.732	15,3	2.617	14,5	2.729	9,4
2008-'09	5.140	16,4	2.885	15,5	3.063	10,4
2009-'10	5.201	16,4	3.023	15,9	3.398	11,5
2010-'11	5.418	16,8	3.156	16,5	3.619	12,2
2011-'12	5.730	17,7	3.424	17,5	3.753	12,6
2012-'13	5.937	18,3	3.384	17,1	3.927	13,0
2013-'14	5.976	18,2	3.471	17,4	4.052	13,1

Fonte: : Ufficio Statistica - Provincia di Modena - Elaborazioni su dati Ministero dell'Istruzione, dell'Università e della Ricerca. Direzione Generale per gli Studi, la statistica e per i Sistemi Informativi – Servizio Statistico

giovani della popolazione.

Le informazioni anagrafiche raccolte per l'anno 2015, relative alla struttura per sesso e per classe di età dei cittadini stranieri residenti in ciascun ambito comunale, consentono di evidenziare l'incidenza della popolazione straniera minorenni in rapporto al complesso della popolazione straniera residente. Si rileva pertanto che gli stranieri in età 0-17 anni, al primo gennaio 2016, corrispondono al 24% degli stranieri residenti (22.087 unità): in 20 comuni della provincia, più di uno straniero su 4 è minorenne!

In media, gli stranieri minorenni residenti nei 47 comuni modenesi costituiscono il 18,6% della corrispondente classe di età di residenti complessivi, con punte comunali massime prossime al 30%.

Graf. 3.C Piramide delle età quinquennali dei cittadini stranieri residenti in provincia di Modena – Al 1.01.2015 e al 1.01.2016 – Valori assoluti

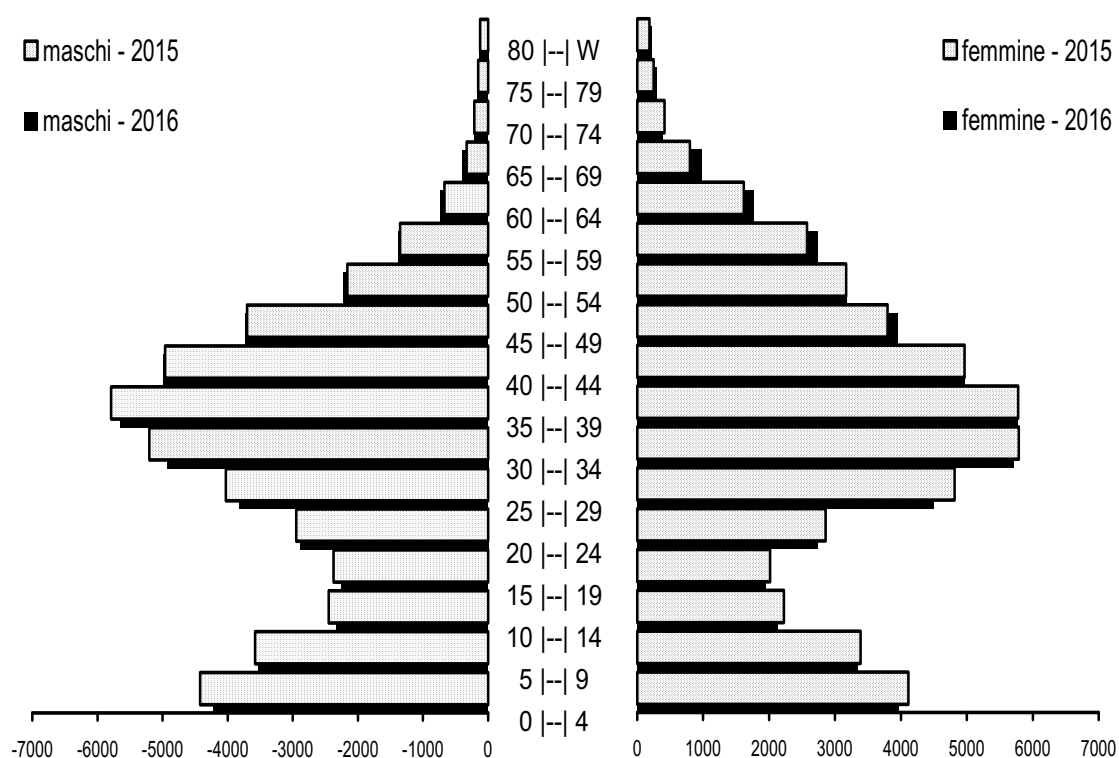

Fonte: Ufficio Statistica - Provincia di Modena – Elaborazioni su dati delle Anagrafi comunali (LAC – liste Anagrafiche Comunali);

Tab. 3.3 Alunni e studenti stranieri iscritti per ordine di scuola in Emilia Romagna – Anno scolastico 2015/'16 – Valori assoluti e composizioni percentuali

Provincia	Alunni con cittadinanza non italiana				% Alunni con cittadinanza non italiana sul totale degli alunni			
	Primaria	I grado	II grado	Totale	Primaria	I grado	II grado	Totale
Bologna	7.452	3.929	4.836	16.217	16,7	15,1	13,0	15,0
Ferrara	2.057	1.050	1.463	4.570	15,0	12,9	10,2	12,7
Forlì-Cesena	2.912	1.430	1.655	5.997	16,0	13,2	9,5	12,9
<b>Modena</b>	<b>6.325</b>	<b>3.279</b>	<b>4.098</b>	<b>13.702</b>	<b>18,9</b>	<b>16,7</b>	<b>12,5</b>	<b>16,0</b>
Parma	3.679	1.903	2.718	8.300	18,6	16,7	14,4	16,5
Piacenza	2.967	1.523	1.918	6.408	24,2	20,8	16,5	20,5
Ravenna	2.890	1.407	1.641	5.938	16,5	13,7	11,0	13,9
Reggio Emilia	4.848	2.629	2.875	10.352	18,1	16,6	13,4	16,2
Rimini	2.017	1.005	1.445	4.467	12,5	10,8	10,0	11,2
<b>TOTALE</b>	<b>35.147</b>	<b>18.155</b>	<b>22.649</b>	<b>75.951</b>	<b>17,4</b>	<b>15,3</b>	<b>12,4</b>	<b>15,1</b>

Fonte: : Ufficio Statistica - Provincia di Modena - Elaborazioni su dati dell'Ufficio scolastico regionale;

Graf.3.D Piramide delle età annuali dei residenti e dei cittadini stranieri residenti in provincia di Modena al 1.01.2016– Valori assoluti

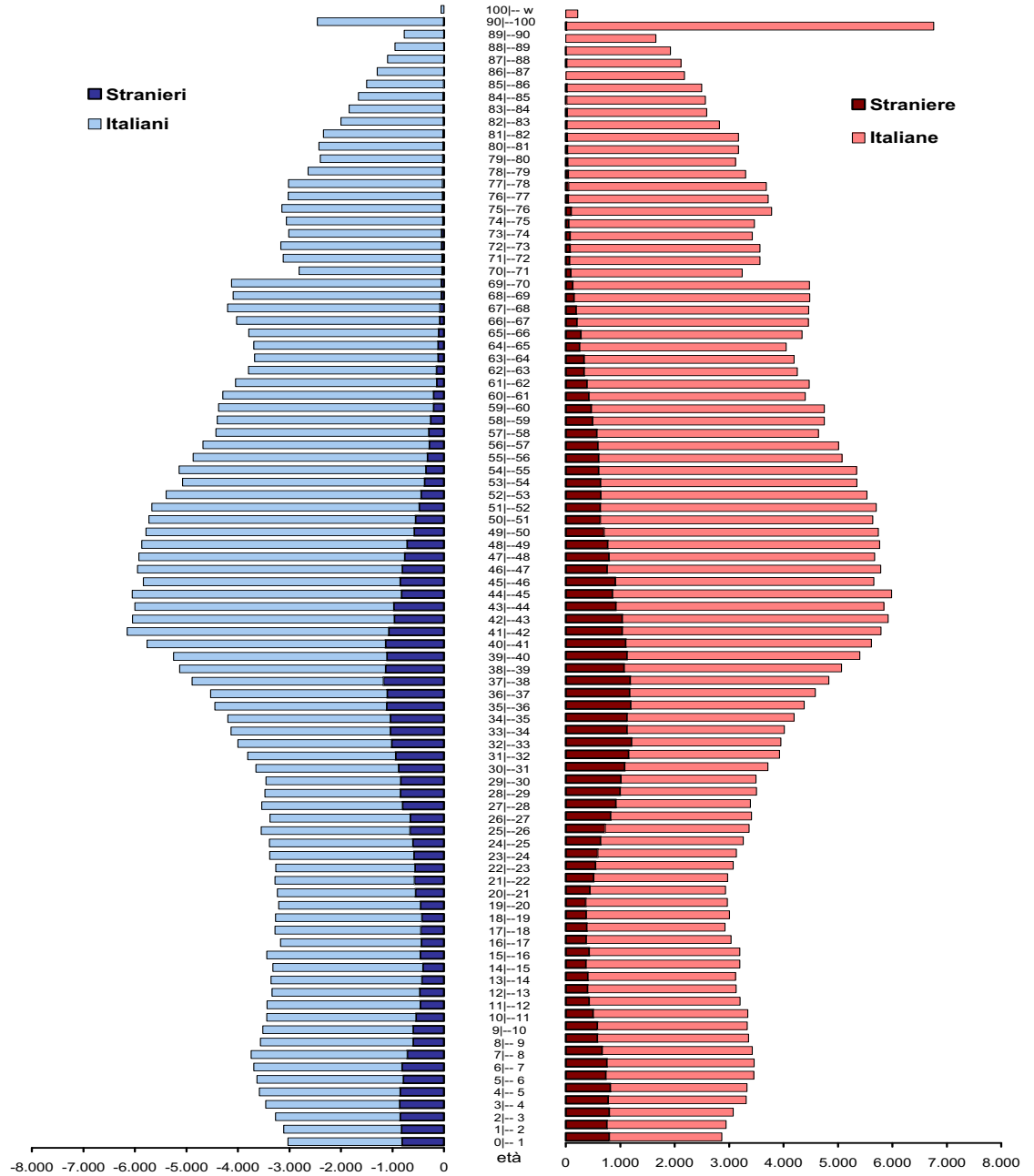

Fonte: Ufficio Statistica - Provincia di Modena – Elaborazioni su dati delle Anagrafi comunali (LAC – liste Anagrafiche Comunali);

La suddetta struttura, riferita a ciascun ambito comunale, testimonia la differenziale evoluzione del fenomeno, che soprattutto in alcuni casi, rende già attuali i livelli di presenza raggiunti nei Paesi europei di immigrazione consolidata.

Graf.3.E Cittadini stranieri minorenni residenti in provincia di Modena, per comune di residenza. - Valori assoluti e % di minorenni sul totale dei minorenni residenti - Al 1 gennaio 2016.

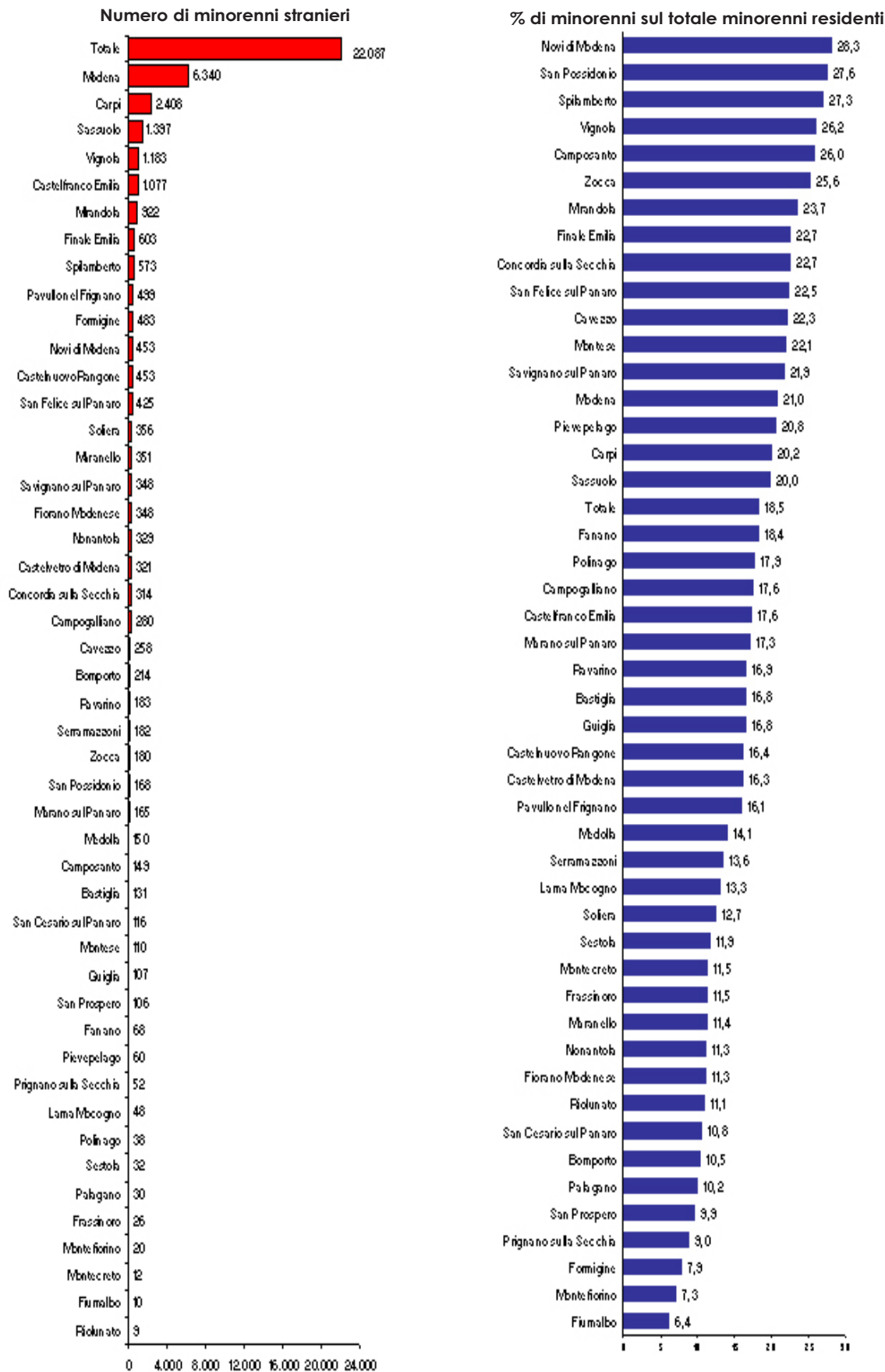

Fonte: Ufficio Statistica - Provincia di Modena – Elaborazioni su dati delle Anagrafi comunali (LAC – liste Anagrafiche Comunali);

## 4. LE FAMIGLIE

Le informazioni relative ai nuclei familiari, che rilevano la presenza almeno di un cittadino straniero, sono disponibili per la prima volta dalla data del 31.12.2006; in particolare, essi vengono distinti in relazione alla tipologia di intestatario (italiano o straniero) (V. Appendice Statistica Tab. A.15).

Nella provincia di Modena, le famiglie che hanno al loro interno almeno un cittadino straniero al 1 gennaio 2016 sono 39.918 (al 1 gennaio 2015 erano 39.750), e di queste 31.756 hanno come capofamiglia un cittadino straniero (il 10,6% del complesso delle famiglie residenti). Se ne deduce che 8.162 nuclei familiari hanno un intestatario italiano ma al loro interno vi è almeno un cittadino straniero (all'inizio del 2015 erano 7.546).

**Graf. 4.A Famiglie straniere residenti in provincia di Modena - Al 1.1. degli anni 2015 e 2016**  
Valori assoluti e composizioni %.

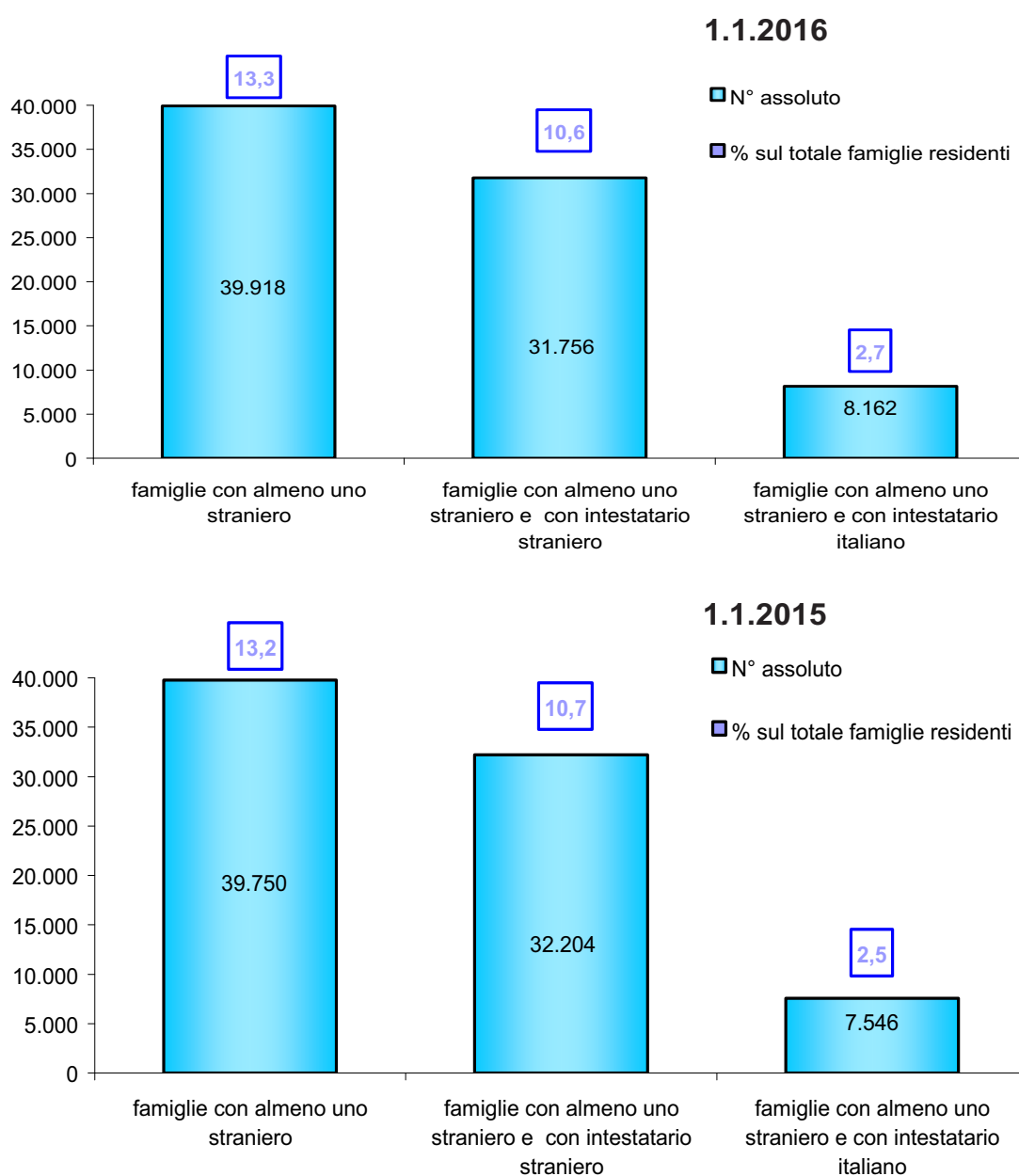

Fonte: Ufficio Statistica - Provincia di Modena - Elaborazioni su dati anagrafici comunali.

**Graf. 4B** Incidenza % di famiglie residenti con intestatario straniero sul complesso delle famiglie residenti nei comuni della provincia di Modena. Al 1.1.2016.

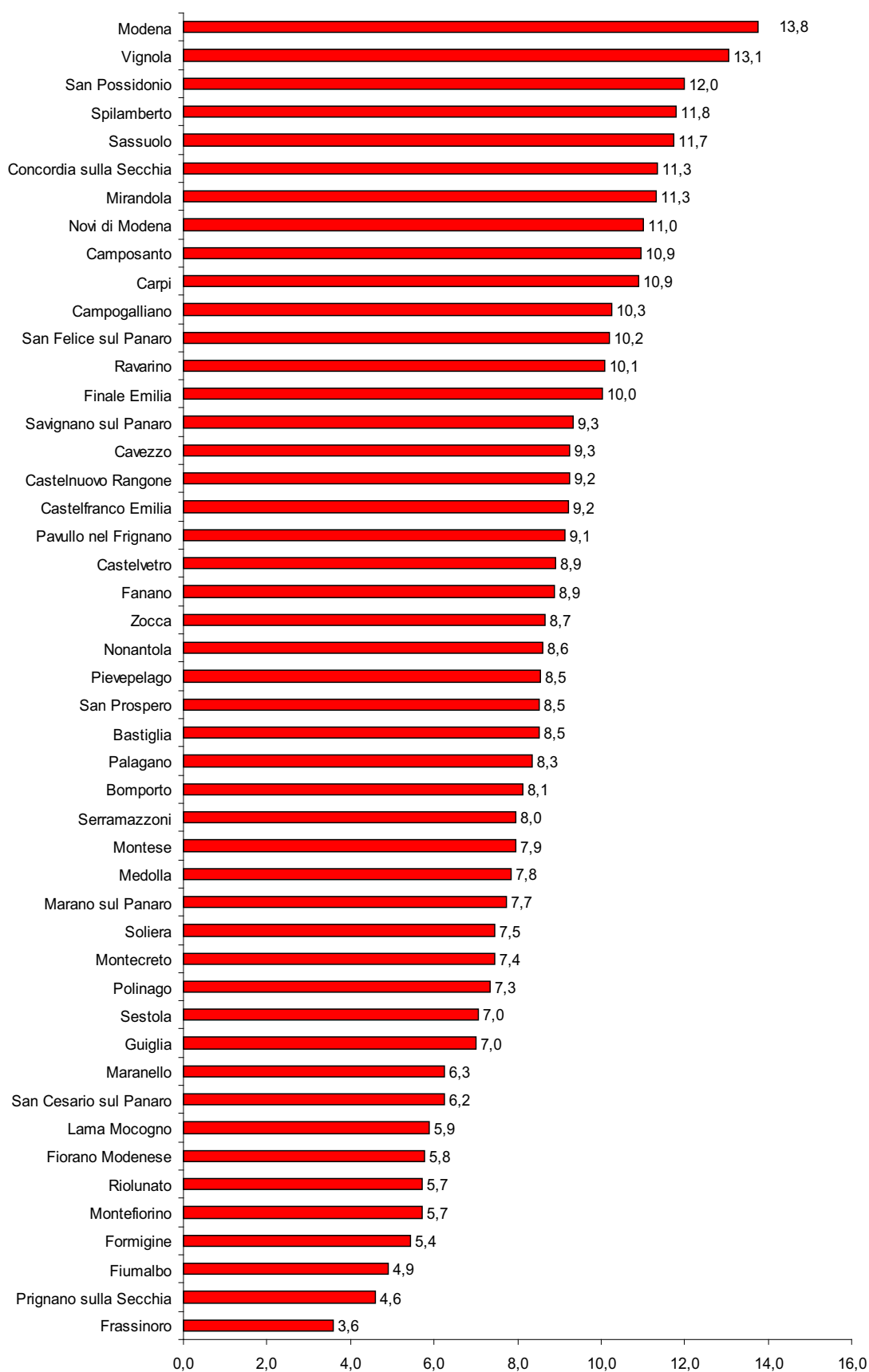

Fonte: Ufficio Statistica - Provincia di Modena - Elaborazioni su dati anagrafici comunali.

## 5. L'ANALISI PER CITTADINANZA

L'area geografica di provenienza e la cittadinanza rappresentano due delle principali variabili di analisi della componente straniera residente in un determinato territorio. All'1.1.2016, pur in presenza di un generale calo della consistenza numerica dei cittadini stranieri residenti rispetto al dato relativo all'1.1.2015, la composizione percentuale delle varie cittadinanze presenti sul territorio provinciale si mantiene pari a quelle osservate negli anni precedenti.

In particolare, il **contingente europeo evidenzia** un'incidenza, sul complesso dei residenti stranieri, superiore al livello registrato per il contingente africano. La presenza di cittadini rumeni è piuttosto rilevante e costituisce l'unica cittadinanza con un incremento assoluto marcato (la seconda comunità per numerosità assoluta nel territorio provinciale), (V. Appendice statistica Tab. A.8 - A.11). Più nel dettaglio, l'analisi per area geografica di cittadinanza, per il contesto provinciale modenese, sottolinea come la consistente presenza straniera, all'inizio del 2016, sia imputabile nel 35,2% dei casi **al contingente africano**. Provengono dall'Africa 32.447 pari a 1.282 unità rispetto all'inizio del 2015 (-3,8%). Sono le nazionalità dell'Africa Settentrionale a presentare la consistenza più rilevante con 21.988 individui (il 23,9% del totale degli stranieri), anche se in diminuzione, pari a - 938 unità rispetto al 2015 (-4,1%): in particolare, la comunità più numerosa è quella marocchina, che all'inizio del 2016 conta 16.410 individui (il 17,8% degli stranieri residenti), in calo di 710 unità rispetto all'inizio del 2015 (-4,1%).

Nello stesso periodo la comunità tunisina diminuisce la propria consistenza numerica di 197 residenti (-3,8%), raggiungendo una numerosità pari a 4.982 individui (la settima comunità per numerosità sul territorio modenese).

L'Africa Occidentale è l'area da cui provengono 9.713 persone (il 10,5% del totale); da essa trae origine il flusso che rappresenta la quarta nazionalità per

Graf.5.A - Cittadini stranieri residenti in provincia di Modena, per area di cittadinanza. Al 1.1.2016 - Valori assoluti.

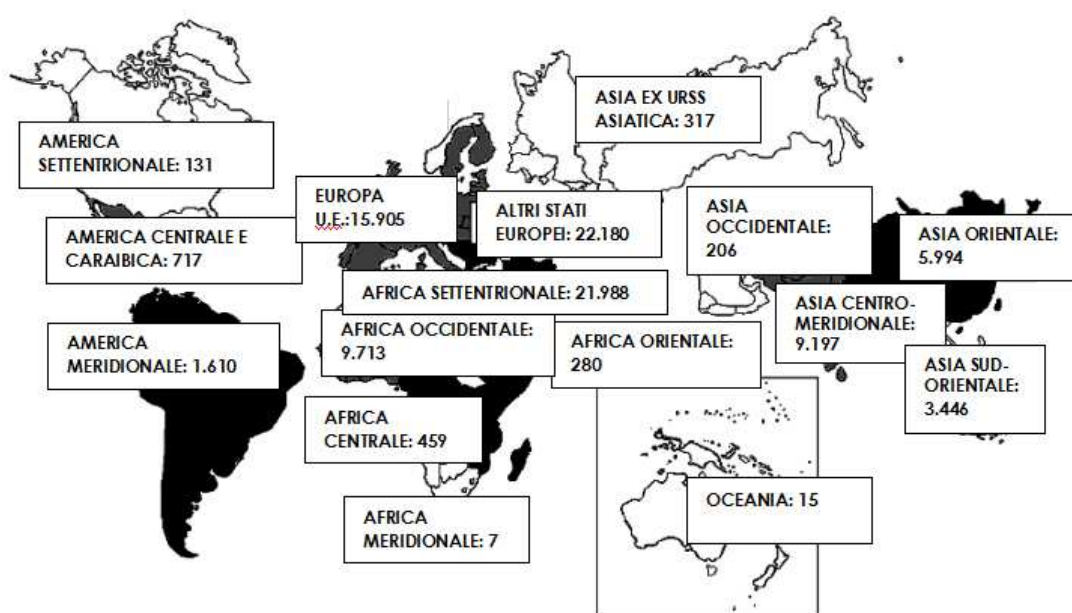

Fonte: Ufficio Statistica - Provincia di Modena - Elaborazioni su dati delle Anagrafi comunali

consistenza numerica: quella ghanese, che accoglie al suo interno 5.972 individui (il 6,5% degli stranieri residenti, -242 individui rispetto al 1 gennaio 2015, -3,9%). I nigeriani (2.197 unità) costituiscono la seconda nazionalità numericamente più rilevante proveniente dall'area.

**L'Europa, nel suo complesso, è il primo continente rappresentato tra gli stranieri residenti in provincia di Modena:** nell'insieme vi provengono 38.085 individui (pari al 41,3% degli stranieri), che insieme all'Asia, registra un aumento, seppure debole, di consistenza (+80 unità, pari al +0.2% rispetto al 1 gennaio 2015). Tale dinamica è legata all'ingresso dei cittadini dei "Paesi Ue di nuova adesione", appartenenti prevalentemente all'area geografica dell'Europa centro Orientale. In particolare, l'Italia non ha adottato la facoltà di applicare il regime transitorio per l'accesso al mercato del lavoro dei cittadini provenienti da Romania e Bulgaria, Paesi diventati membri dell'Unione il 1° gennaio 2007. Questi due Paesi, inoltre, hanno potuto usufruire, fin dal momento del loro ingresso nell'Unione, delle nuove norme sulla libera circolazione e soggiorno applicate in Italia a partire dall'aprile 2007. Ciò ha comportato negli ultimi anni un rilevante aumento dei cittadini rumeni residenti, la cui consistenza all'inizio del 2016 è pari a 10.940 unità (+389 residenti in un anno).

In generale, il contingente relativo alle cittadinanze dell'Unione Europea ammonta a 15.905 presenze (il 17,3% degli stranieri residenti) con una variazione rispetto al 1 gennaio 2015 pari a +2,6%.

Sempre in ambito UE, risulta significativa la presenza del contingente polacco (2.209 unità, -33 residenti, -1,5% rispetto al 1 gennaio 2015); tale comunità è caratterizzata da un rapporto di mascolinità pari al 29,7%, ossia vi è circa 1 uomo ogni 3 donne (V. Tab. 5.1).

Dall'area "Altri Paesi Europei" derivano 22.180 persone (-316 unità rispetto al 1 gennaio 2015, -1,4%), in prevalenza di nazionalità albanese (8.487 individui, pari, tuttavia, a -180 unità rispetto all'inizio del 2015, -2,1%), che corrisponde al terzo gruppo di stranieri più consistente in assoluto nel territorio provinciale (il 9,2% degli stranieri residenti).

**I cittadini stranieri provenienti dall'Asia** costituiscono il 20,8% del totale degli stranieri residenti (19.160 individui), pari a +176 persone rispetto all'inizio del 2015 (+0,9%). In particolare, la comunità cinese, appartenente all'area geografica dell'Asia Orientale, ha raggiunto le 5.939 unità e costituisce la 5° nazionalità straniera per numerosità (+153 unità, +2,6% rispetto all'inizio dell'anno 2015). Gli originari dell'Asia Centro-Meridionale (9.197 stranieri), di recente affermazione, sono al 1 gennaio 2016 in prevalenza: pakistani (3.961 individui, pari a +6 unità rispetto all'1.1.2015, +0,2%), indiani (2.951 individui, pari a -15 rispetto al 2015, -0,5%) e cittadini dello Sri Lanka (1.754 persone, pari a +24 rispetto al 2015, +1,4%). Dalle Filippine, che rappresenta la nazionalità più rappresentativa dell'Asia Sud-Orientale, invece, provengono 3.309 individui (+5 unità rispetto al 2015, +0,2%).

Altra caratteristica di rilievo, già parzialmente trattata in precedenza, riguarda **il processo di riequilibrio tra i sessi** legato, come già detto, sia ai ricongiungi-



**Graf. 5.B - Cittadini stranieri residenti in provincia di Modena per area di nazionalità.**  
**Al 1.1. degli anni 2012-2016 - Valori assoluti**

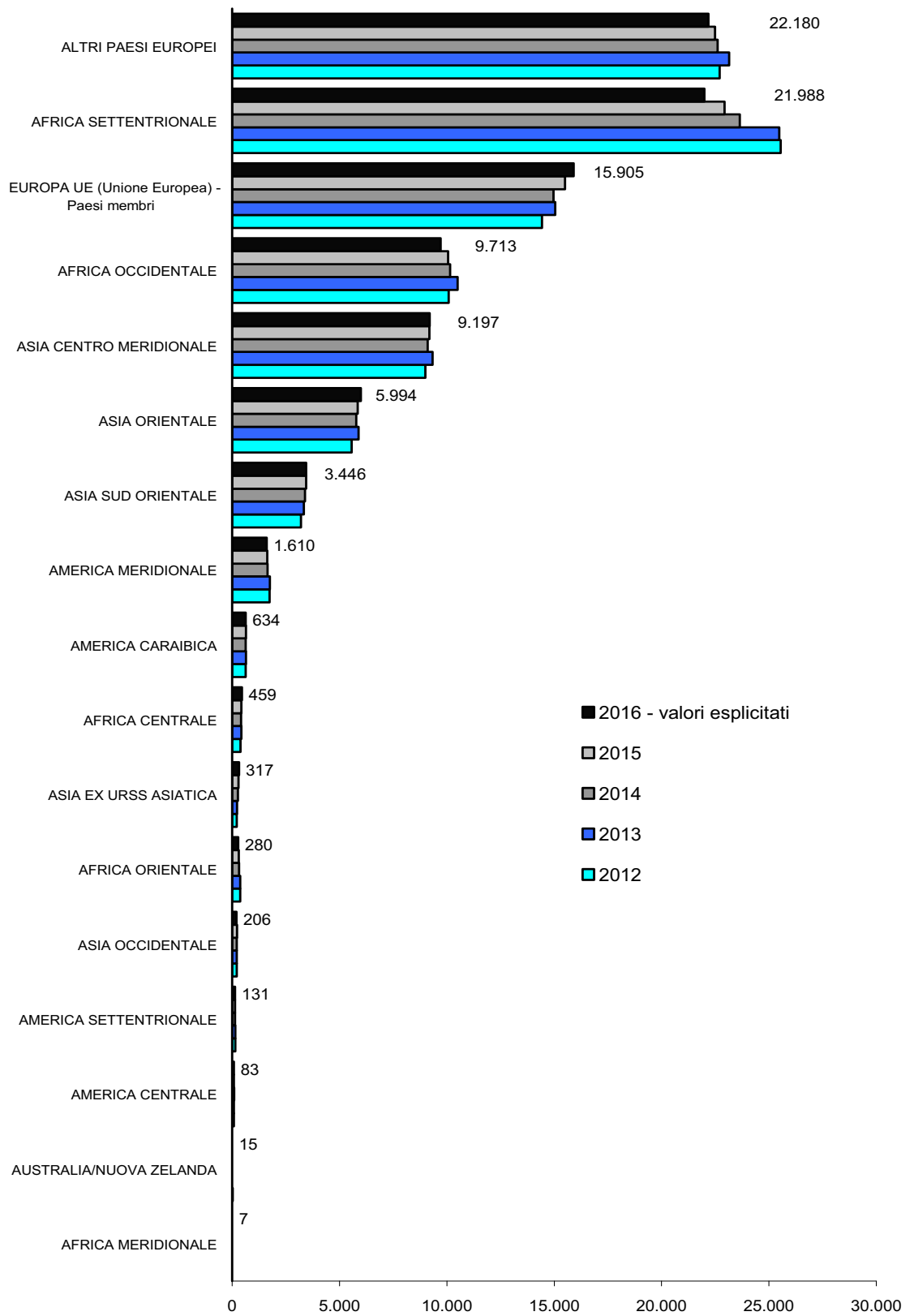

Fonte: Ufficio Statistica - Provincia di Modena - Elaborazioni su dati delle Anagrafi comunali

Tab. 5.1 - Cittadini stranieri residenti in provincia di Modena, per cittadinanza e per sesso. Dati al 1.1.2016. Valori assoluti, composizioni e variazioni %.

Aree	M	F	T	M/F*100	% su totale stranieri	Variazione 2016/2015	
						Assoluta	%
<b>EUROPA</b>	<b>14.809</b>	<b>23.276</b>	<b>38.085</b>	<b>63,6</b>	<b>41,3</b>	<b>80</b>	<b>0,2</b>
<b>EUROPA - UE (Unione europea)</b>	<b>6.009</b>	<b>9.896</b>	<b>15.905</b>	<b>60,7</b>	<b>17,3</b>	<b>396</b>	<b>2,6</b>
Romania	4400	6540	10940	67,3	11,9	389	3,7
Polonia	506	1703	2209	29,7	2,4	-33	-1,5
Bulgaria	179	316	495	56,6	0,5	-1	-0,2
Regno Unito	180	170	350	105,9	0,4	4	1,2
Germania	125	183	308	68,3	0,3	8	2,7
Francia	137	165	302	83,0	0,3	19	6,7
Spagna	77	173	250	44,5	0,3	25	11,1
Ungheria	55	71	126	77,5	0,1	-4	-3,1
Lituania	31	76	107	40,8	0,1	-8	-7,0
Grecia	55	51	106	107,8	0,1	7	7,1
Slovacca, Repubblica	38	61	99	62,3	0,1	-5	-4,8
Ceca, Repubblica	9	79	88	11,4	0,1	1	1,1
Croazia	38	48	86	79,2	0,1	0	0,0
Paesi Bassi	47	30	77	156,7	0,1	3	4,1
Lettonia	13	54	67	24,1	0,1	1	1,5
Portogallo	28	37	65	75,7	0,1	0	0,0
Svezia	20	28	48	71,4	0,1	-5	-9,4
Belgio	20	22	42	90,9	0,0	-3	-6,7
Austria	14	25	39	56,0	0,0	-5	-11,4
Irlanda	14	18	32	77,8	0,0	4	14,3
Danimarca	7	14	21	50,0	0,0	1	5,0
Estonia	3	17	20	17,6	0,0	1	5,3
Finlandia	3	10	13	30,0	0,0	0	0,0
Slovenia	6	3	9	200,0	0,0	-1	-10,0
Cipro	2	1	3	200,0	0,0	-1	-25,0
Lussemburgo	1	1	2	100,0	0,0	-1	-33,3
<b>ALTRI PAESI EUROPEI</b>	<b>8.800</b>	<b>13.380</b>	<b>22.180</b>	<b>65,8</b>	<b>24,1</b>	<b>-316</b>	<b>-1,4</b>
Albania	4.388	4.099	8.487	107,1	9,2	-180	-2,1
Moldavia	1.582	3.653	5.235	43,3	5,7	-89	-1,7
Ucraina	903	3.597	4.500	25,1	4,9	61	1,4
Turchia	1.185	914	2.099	129,6	2,3	-110	-5,0
Russia, Federazione	84	474	558	17,7	0,6	25	4,7
Macedonia, Repubblica	199	176	375	113,1	0,4	0	0,0
Kosovo	185	135	320	137,0	0,3	16	5,3
Serbia, Repubblica di	111	124	235	89,5	0,3	0	0,0
Serbia e Montenegro (ex Rep. Jugos.)	89	65	154	136,9	0,2	-35	-18,5
Bosnia-Erzegovina	42	49	91	85,7	0,1	-7	-7,1
Bielorussia	11	66	77	16,7	0,1	4	5,5
Svizzera	16	16	32	100,0	0,0	-5	-13,5
Montenegro	2	5	7	40,0	0,0	4	133,3
San Marino	2	5	7	40,0	0,0	0	0,0
Norvegia	0	2	2	0,0	0,0	0	0,0
<b>AFRICA</b>	<b>17.684</b>	<b>14.763</b>	<b>32.447</b>	<b>119,8</b>	<b>35,2</b>	<b>-1.282</b>	<b>-3,8</b>
<b>AFRICA SETTENTRIONALE</b>	<b>11.781</b>	<b>10.207</b>	<b>21.988</b>	<b>115,4</b>	<b>23,9</b>	<b>-938</b>	<b>-4,1</b>
Marocco	8.541	7.869	16.410	108,5	17,8	-710	-4,1
Tunisia	2.890	2.092	4.982	138,1	5,4	-197	-3,8
Algeria	197	171	368	115,2	0,4	-26	-6,6
Egitto	129	69	198	187,0	0,2	0	0,0
Sudan	21	4	25	525,0	0,0	-1	-3,8
Libia	3	2	5	150,0	0,0	-4	-44,4

(segue)

Tab. 5.1 Cittadini stranieri residenti in provincia di Modena, per cittadinanza e per sesso. Dati al 1.1.2016. Valori assoluti, composizioni e variazioni %.

(segue)

Aree	M	F	T	M/F*100	% su totale stranieri	Variazione 2016/2015	
						Assoluta	%
<b>AFRICA CENTRALE</b>	<b>239</b>	<b>220</b>	<b>459</b>	<b>108,6</b>	<b>0,5</b>	<b>49</b>	<b>12,0</b>
Camerun	186	184	370	101,1	0,4	26	7,6
Congo, Rep.Dem. (ex Zaire)	22	17	39	129,4	0,0	0	0,0
Congo	17	11	28	154,5	0,0	-2	-6,7
Guinea Equatoriale	6	3	9	200,0	0,0	-1	-10,0
Angola	5	3	8	166,7	0,0	1	14,3
<b>AFRICA OCCIDENTALE</b>	<b>5.537</b>	<b>4.176</b>	<b>9.713</b>	<b>132,6</b>	<b>10,5</b>	<b>-437</b>	<b>-4,3</b>
Ghana	3.494	2.478	5.972	141,0	6,5	-242	-3,9
Nigeria	1.059	1.138	2.197	93,1	2,4	-29	-1,3
Guinea	204	148	352	137,8	0,4	-17	-4,6
Senegal	216	117	333	184,6	0,4	-28	-7,8
Costa d'Avorio	120	115	235	104,3	0,3	-10	-4,1
Burkina Faso (ex Alto Volta)	133	74	207	179,7	0,2	-8	-3,7
Benin (ex Dahomey)	52	44	96	118,2	0,1	-8	-7,7
Togo	59	23	82	256,5	0,1	-8	-8,9
Liberia	67	6	73	1.116,7	0,1	-10	-12,0
Mali	52	15	67	346,7	0,1	3	4,7
Gambia	35	0	35	-	0,0	24	218,2
Mauritania	22	6	28	366,7	0,0	-1	-3,4
Sierra Leone	14	3	17	466,7	0,0	-3	-15,0
Capo Verde	2	6	8	33,3	0,0	1	14,3
Niger	5	2	7	250,0	0,0	-3	-30,0
Guinea Bissau	3	1	4	300,0	0,0	2	100,0
<b>AFRICA MERIDIONALE</b>	<b>3</b>	<b>4</b>	<b>7</b>	<b>75,0</b>	<b>0,0</b>	<b>-1</b>	<b>-12,5</b>
Sud Africa, Repubblica	3	4	7	75,0	0,0	1	16,7
<b>AFRICA ORIENTALE</b>	<b>124</b>	<b>156</b>	<b>280</b>	<b>79,5</b>	<b>0,3</b>	<b>-43</b>	<b>-13,3</b>
Etiopia	39	62	101	62,9	0,1	-7	-6,5
Tanzania	29	33	62	87,9	0,1	-2	-3,1
Somalia	16	7	23	228,6	0,0	-8	-25,8
Eritrea	11	9	20	122,2	0,0	-7	-25,9
Kenia	7	9	16	77,8	0,0	2	14,3
Madagascar	6	8	14	75,0	0,0	-3	-17,6
Maurizio	6	7	13	85,7	0,0	-2	-13,3
Seychelles	3	5	8	60,0	0,0	0	0,0
Zimbabwe (ex Rhodesia)	2	6	8	33,3	0,0	0	0,0
Uganda	4	2	6	200,0	0,0	1	20,0
Malawi	1	4	5	25,0	0,0	-1	-16,7
Ruanda	0	2	2	0,0	0,0	-1	-33,3
Mozambico	0	1	1	0,0	0,0	0	0,0
<b>AMERICA</b>	<b>793</b>	<b>1.665</b>	<b>2.458</b>	<b>47,6</b>	<b>2,7</b>	<b>-26</b>	<b>-1,0</b>
<b>AMERICA SETTENTRIONALE</b>	<b>64</b>	<b>67</b>	<b>131</b>	<b>95,5</b>	<b>0,1</b>	<b>1</b>	<b>0,8</b>
Stati Uniti d'America	51	61	112	83,6	0,1	-4	-3,4
Canada	13	6	19	216,7	0,0	5	35,7
<b>AMERICA MERIDIONALE</b>	<b>519</b>	<b>1.091</b>	<b>1.610</b>	<b>47,6</b>	<b>1,7</b>	<b>-20</b>	<b>-1,2</b>
Perù	219	323	542	67,8	0,6	-25	-4,4
Brasile	94	380	474	24,7	0,5	20	4,4
Colombia	46	105	151	43,8	0,2	-14	-8,5
Argentina	67	66	133	101,5	0,1	-5	-3,6
Bolivia	19	65	84	29,2	0,1	-3	-3,4
Venezuela	17	48	65	35,4	0,1	7	12,1
Cile	20	31	51	64,5	0,1	0	0,0
Ecuador	19	32	51	59,4	0,1	0	0,0
Paraguay	14	36	50	38,9	0,1	0	0,0
Uruguay	4	5	9	80,0	0,0	0	0,0

(segue)

Tab. 5.1 - Cittadini stranieri residenti in provincia di Modena, per cittadinanza e per sesso. Dati al 1.1.2016. Valori assoluti, composizioni e variazioni %.

(segue)

Aree	M	F	T	M/F*100	% su totale stranieri	Variazione 2016/2015	
						Assoluta	%
<b>AMERICA CENTRALE</b>	<b>24</b>	<b>59</b>	<b>83</b>	<b>40,7</b>	<b>0,1</b>	<b>1</b>	<b>1,2</b>
Messico	5	39	44	12,8	0,0	2	4,8
Panama	9	8	17	112,5	0,0	-2	-10,5
Honduras	3	7	10	42,9	0,0	0	0,0
Costa Rica	4	1	5	400,0	0,0	0	0,0
El Salvador	2	2	4	100,0	0,0	1	33,3
Nicaragua	1	1	2	100,0	0,0	0	0,0
Guatemala	0	1	1	0,0	0,0	0	0,0
<b>AMERICA CARAIBICA</b>	<b>186</b>	<b>448</b>	<b>634</b>	<b>41,5</b>	<b>0,7</b>	<b>-8</b>	<b>-1,2</b>
Cuba	84	253	337	33,2	0,4	-1	-0,3
Dominicana, Repubblica	97	188	285	51,6	0,3	-8	-2,7
Dominica	5	5	10	100,0	0,0	3	42,9
Giamaica	0	2	2	0,0	0,0	-2	-50,0
<b>ASIA</b>	<b>10.268</b>	<b>8.892</b>	<b>19.160</b>	<b>115,5</b>	<b>20,8</b>	<b>176</b>	<b>0,9</b>
<b>ASIA CENTRO MERIDIONALE</b>	<b>5.502</b>	<b>3.695</b>	<b>9.197</b>	<b>148,9</b>	<b>10,0</b>	<b>16</b>	<b>0,2</b>
Pakistan	2.497	1.464	3.961	170,6	4,3	6	0,2
India	1.652	1.299	2.951	127,2	3,2	-15	-0,5
Sri Lanka (ex Ceylon)	1.011	743	1.754	136,1	1,9	24	1,4
Bangladesh	220	103	323	213,6	0,4	-4	-1,2
Iran	59	66	125	89,4	0,1	-6	-4,6
Afghanistan	53	14	67	378,6	0,1	7	11,7
Nepal	9	6	15	150,0	0,0	4	36,4
Maldiva	1	0	1	-	0,0	0	0,0
Bhutan	0	0	0	-	0,0	0	-
<b>ASIA OCCIDENTALE</b>	<b>131</b>	<b>75</b>	<b>206</b>	<b>174,7</b>	<b>0,2</b>	<b>-17</b>	<b>-7,6</b>
Libano	32	27	59	118,5	0,1	-6	-9,2
Siria	32	20	52	160,0	0,1	-4	-7,1
Giordania	36	14	50	257,1	0,1	1	2,0
Israele	14	7	21	200,0	0,0	1	5,0
Iraq	9	2	11	450,0	0,0	1	10,0
Arabia Saudita	3	3	6	100,0	0,0	0	0,0
Territori dell'Autonomia Palestinese	5	1	6	500,0	0,0	-10	-62,5
<b>ASIA SUD ORIENTALE</b>	<b>1.541</b>	<b>1.905</b>	<b>3.446</b>	<b>80,9</b>	<b>3,7</b>	<b>4</b>	<b>0,1</b>
Filippine	1.505	1.804	3.309	83,4	3,6	5	0,2
Thailandia	9	68	77	13,2	0,1	2	2,7
Vietnam	20	16	36	125,0	0,0	0	0,0
Indonesia	1	14	15	7,1	0,0	-4	-21,1
Malaysia	3	2	5	150,0	0,0	0	0,0
Laos	2	0	2	-	0,0	0	0,0
Singapore	1	1	2	100,0	0,0	1	100,0
<b>ASIA ORIENTALE</b>	<b>3.049</b>	<b>2.945</b>	<b>5.994</b>	<b>103,5</b>	<b>6,5</b>	<b>151</b>	<b>2,6</b>
Cinese, Rep. Popolare	3.035	2.904	5.939	104,5	6,4	153	2,6
Giappone	12	35	47	34,3	0,1	-3	-6,0
Taiwan (ex Formosa)	2	3	5	66,7	0,0	0	0,0
Corea, Rep. (Corea del Sud)	0	2	2	0,0	0,0	1	100,0
<b>ASIA EX URSS ASIATICA</b>	<b>45</b>	<b>272</b>	<b>317</b>	<b>16,5</b>	<b>0,3</b>	<b>22</b>	<b>7,5</b>
Georgia	23	172	195	13,4	0,2	16	8,9
Kazakistan	7	57	64	12,3	0,1	0	0,0
Uzbekistan	7	27	34	25,9	0,0	3	9,7
Kirghizistan	2	10	12	20,0	0,0	0	0,0
Armenia	3	4	7	75,0	0,0	3	75,0
<b>OCEANIA</b>	<b>4</b>	<b>11</b>	<b>15</b>	<b>36,4</b>	<b>0,0</b>	<b>-2</b>	<b>-11,8</b>
Australia	4	10	14	40,0	0,0	-1	-6,7
Nuova Zelanda	0	1	1	0,0	0,0	-1	-50,0
<b>Apolide</b>	<b>1</b>	<b>3</b>	<b>4</b>	<b>33,3</b>	<b>0,0</b>	<b>-1</b>	<b>-20,0</b>
<b>TOTALE</b>	<b>43.559</b>	<b>48.610</b>	<b>92.169</b>	<b>89,6</b>	<b>100,0</b>	<b>-1.055</b>	<b>-1,1</b>

Fonte: Ufficio Statistica - Provincia di Modena - Elaborazioni su dati delle Anagrafi comunali

**Graf.5.C - Cittadini stranieri residenti in provincia di Modena per nazionalità (le più numerose).**  
 Al 1.1 degli anni 2012 – 2016. Valori assoluti

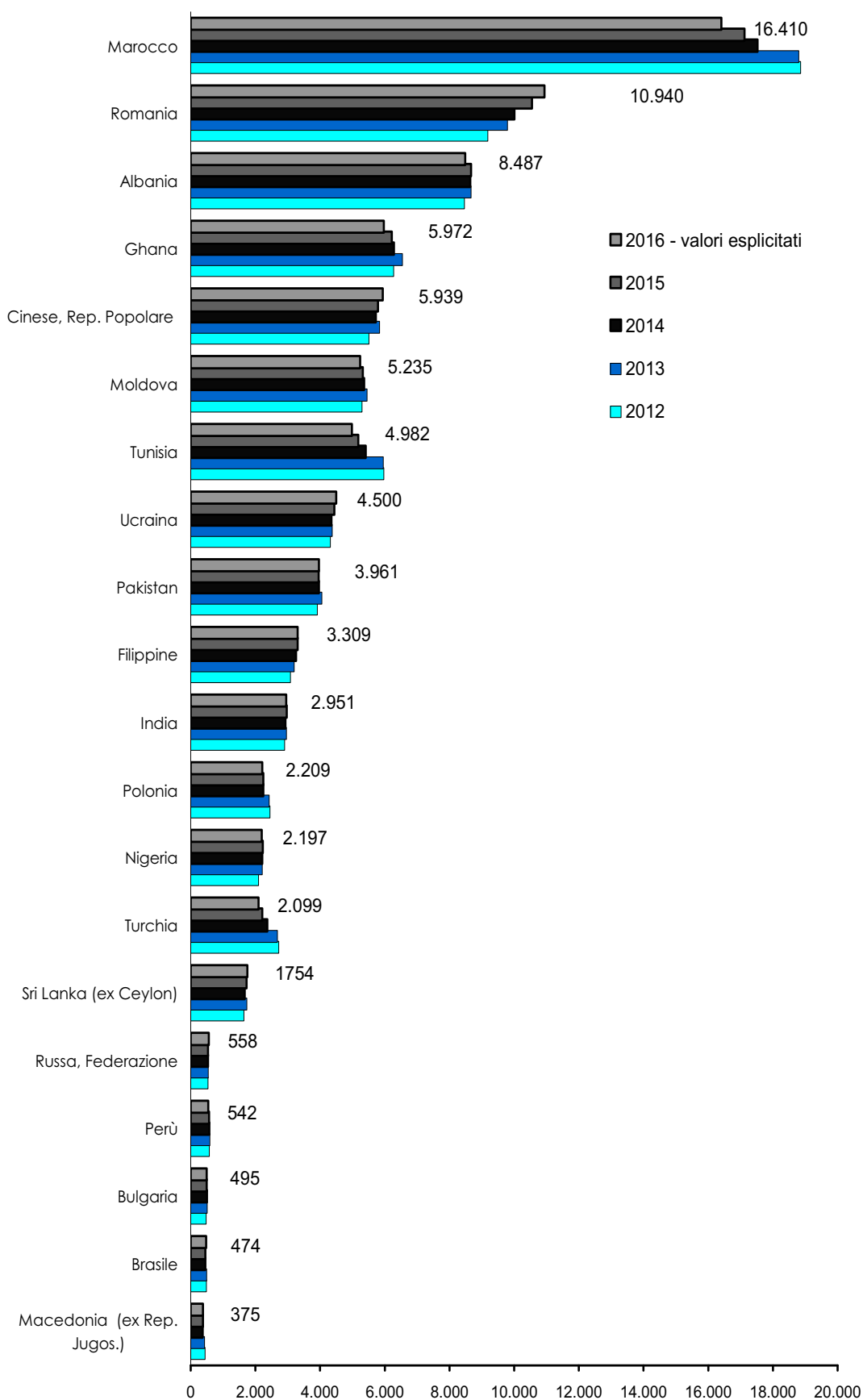

Fonte: Ufficio Statistica - Provincia di Modena - Elaborazioni su dati delle Anagrafi comunali

menti familiari, che alla regolarizzazione di colf e badanti, professioni tradizionalmente svolte dalla componente femminile.

Una misura di tale fenomeno è data dal rapporto fra i maschi e le femmine delle diverse nazionalità (rapporto di mascolinità). Esso è mediamente pari a 89,6 uomini ogni 100 donne (V. Tab. 5.1).

## 6. LA CONCENTRAZIONE TERRITORIALE DEGLI STRANIERI

Al 1 gennaio 2016, in provincia di Modena, gli stranieri residenti ammontano a 92.169 unità, che rappresentano un'incidenza percentuale, sul complesso della popolazione, pari al 13,1%. Tale valore è la sintesi provinciale delle singole modalità comunali. Nel panorama modenese si evidenziano realtà con valori dell'indicatore significativamente superiori al dato medio provinciale (con incidenze fra le più elevate anche a livello regionale): in particolare a Spilamberto (17,7%), a Vignola (17,6%) a San Possidonio (16,1%), a Camposanto (15,7%), a Modena e a Novi di Modena (15,4%), a Mirandola (15,3%).

L'analisi della distribuzione territoriale degli immigrati evidenzia la crescente localizzazione delle comunità straniere, a favore di realtà prossime ai centri urbani principali e caratterizzate, rispetto a questi ultimi, dal minore costo della vita e dalla maggiore accessibilità al mercato abitativo.

Se, infatti, è nei comuni di maggiori dimensioni che si concentrano le comunità di stranieri più numerose in valore assoluto (nei comuni di Modena, di Carpi e di Sassuolo si concentra il 48,1% degli stranieri) è tuttavia nelle realtà minori che si rilevano le più elevate incidenze sul complesso dei residenti. Si tratta di dinamiche che spesso configurano i centri urbani minori

**Graf.6.A - Incidenza % dei cittadini stranieri residenti sul complesso della popolazione comunale in provincia di Modena — Dati al 1.1.2016**

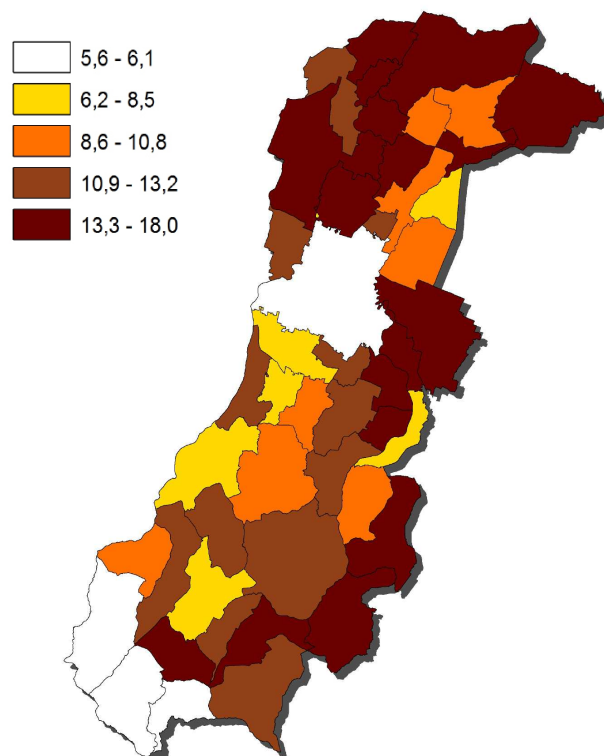

Fonte: Ufficio Statistica - Provincia di Modena — Elaborazione dati anagrafici comunali

**Graf.6.B - Incidenza % degli stranieri sul totale della popolazione residente - Periodo all'1.1 degli anni 1999-2016**

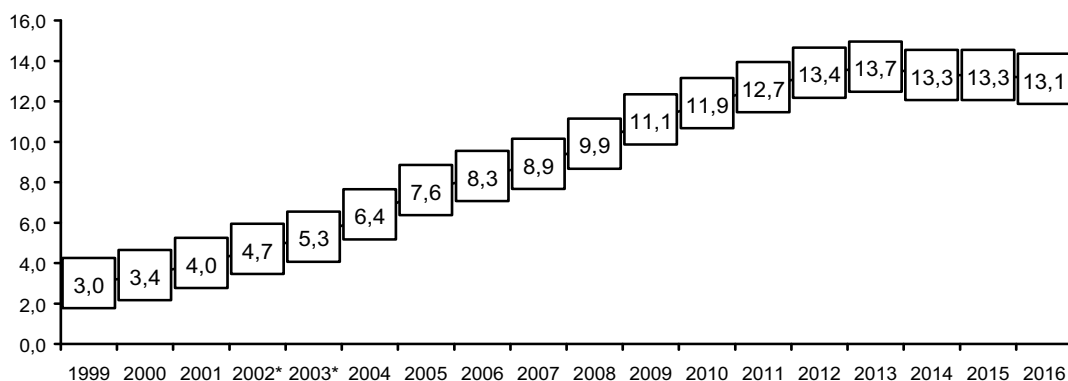

Fonte: Ufficio Statistica - Provincia di Modena — Elaborazione dati anagrafici comunali. \* dati provvisori.

come punto di arrivo del movimento migratorio e, allo stesso tempo, come luogo di partenza e di sviluppo di un progetto di vita più stabile per il nucleo familiare immigrato. In molti di questi comuni, il contingente straniero ha rappresentato il fattore principale per la ripresa demografica. La composizione della presenza straniera in provincia di Modena si caratterizza in relazione alle comunità straniere più numerose, per alcune delle quali si registrano significative sovraesposizioni (presenze più che proporzionali) rispetto ai dati regionali e nazionali (V. Graff. 6.C - 6.Z). L'analisi della concentrazione territoriale delle comunità straniere consente di individuare e di quantificare come alcuni territori si caratterizzano in relazione alle nazionalità più rappresentate: mettendo in luce dinamiche insediative spesso correlate alle peculiarità del sistema produttivo presente nell'area e al processo di "etnicizzazione" di alcune attività professionali.



La comunità marocchina

Graf.6.C - Indice di densità della popolazione straniera (cittadinanza: Marocco) residente nei comuni della regione Emilia Romagna. Dati al 1.1.2016.

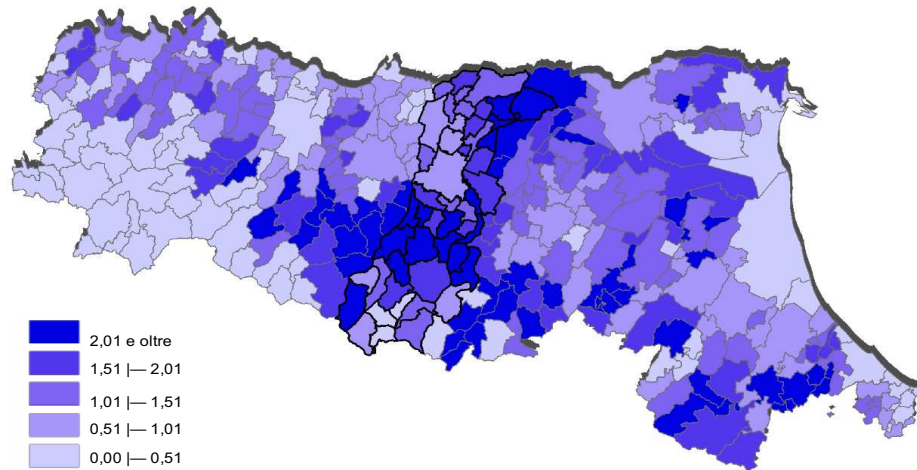

Fonte: Ufficio Statistica - Provincia di Modena — Elaborazione su dati della Regione Emilia Romagna

I dati all'inizio del 2016 rilevano, in provincia di Modena, una presenza più che proporzionale del contingente marocchino che costituisce il 25,3% della comunità regionale.

Nella realtà modenese, la comunità marocchina rappresenta il contingente più numeroso (16.410 unità, il 17,8% degli stranieri residenti al 1 gennaio 2016).

Questa comunità evidenzia una diffusione territoriale sostenuta in termini assoluti in molte realtà comunali, soprattutto in quelle di maggiori dimensioni (Modena, Sassuolo, Vignola, Finale E., Carpi, Castelfranco e Mirandola). Nel comune di Modena risiede la comunità marocchina più numerosa della provincia (3.208 individui, il 19,5% della comunità provinciale) pari però, appena, al 11,3% degli stranieri residenti nel Capoluogo, dove si localizzano, infatti, le numerosità più consistenti delle diverse nazionalità.

Particolarmente significativa è la presenza marocchina anche nei comuni dell'area collinare e montana come Pavullo n. F. (426 unità), Fiorano M. (424 unità), Castelvetro (392 unità), Maranello (359 unità) e Zocca (355 unità) o nei comuni di pianura come Formigine (422 unità) e San Felice s.P. (402 unità).

L'analisi territoriale evidenzia molte realtà nelle quali il contingente marocchino, pur confermandosi sempre fra le principali comunità di stranieri residenti, non è il più numeroso (Carpi, Castelnuovo R., Cavezzo, Concordia, Fanano, Fiumalbo, Lama Mocogno, Mirandola, Montecreto, Montefiorino, Montese, Novi, Palagano, Pievepelago, Savignano s. P., S. Prospero, S. Possidonio, Sestola, Soliera, Spilamberto, Riolunato).

Graf.6.D-Indice di densità della popolazione straniera (cittadinanza: Marocco) residente nei comuni modenesi al 1.1.2016.

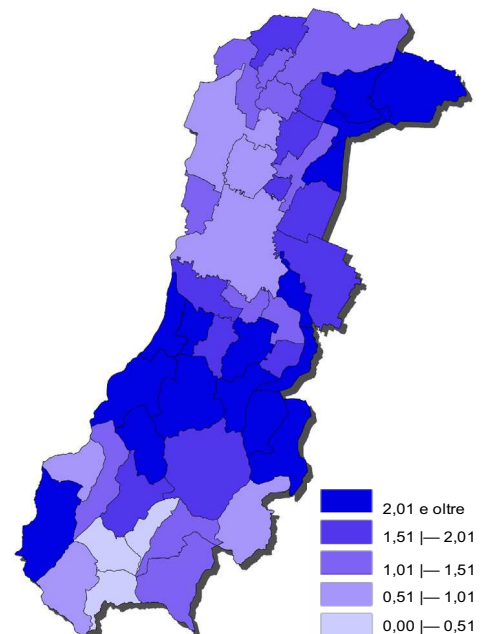

Fonte: Ufficio Statistica - Provincia di Modena — Elaborazione su dati della Regione Emilia Romagna

Graf. 6.E - Indice di densità della popolazione straniera (cittadinanza: Rumena) residente nei comuni della regione Emilia Romagna. Dati al 1.1.2016.

La comunità rumena

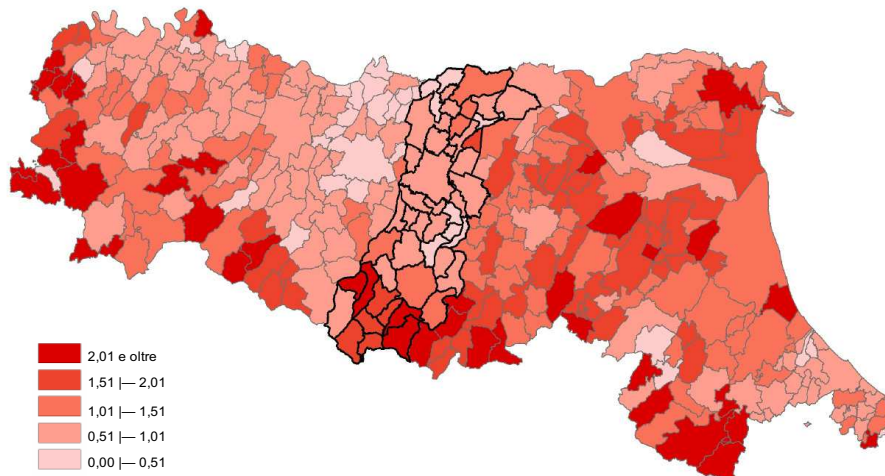

Fonte: Ufficio Statistica - Provincia di Modena — Elaborazione su dati della Regione Emilia Romagna

All'1 gennaio del 2016, il contingente rumeno, rappresenta il 12,7% della comunità regionale.

Analizzando la situazione nella provincia di Modena, le dinamiche migratorie registrate, proiettano la comunità rumena alla seconda posizione della classifica provinciale per numerosità assoluta (10.940 rumeni registrati al 1 gennaio 2016, l'11,9% degli stranieri residenti nella provincia di Modena).

A livello comunale, si evidenziano le comunità più numerose nei centri metropolitani di maggiori dimensioni.

Del totale dei rumeni residenti nel territorio provinciale, nel comune di Modena si concentra il 28,7% (3.137 unità, pari al 11,0% dei residenti stranieri nel comune di Modena) e a Carpi il 9,4% (1.031 rumeni residenti pari al 10,0% degli stranieri residenti nel comune).

Particolarmente significativa, fra i comuni di maggiori dimensioni, è la comunità rumena che si è insediata nel comune di Mirandola (803 unità, il 22,0% della popolazione straniera comunale), che rappresenta il 7,3% dei rumeni nel territorio provinciale. L'incidenza più elevata, sul complesso dei residenti stranieri, si rileva a Montefiorino (39,2%, 51 individui). Valori comunali elevati (compresi fra il 30% e il 37%, molto superiore anche al livello medio stimato per la regione, pari al 12,7%) si registrano a Fanano, Palagano e Sestola dove la consistenza assoluta è comunque esigua.

Graf. 6.F - Indici di densità della popolazione straniera (cittadinanza: Romania) residente nei comuni modenesi al 1.1.2016.

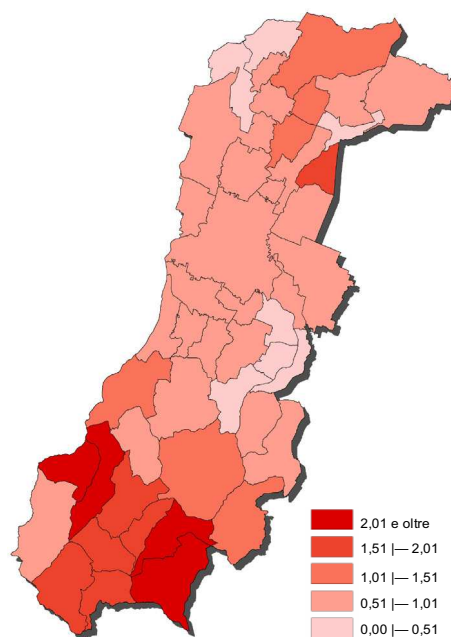

Fonte: Ufficio Statistica - Provincia di Modena — Elaborazione su dati della Regione Emilia Romagna

La comunità  
albanese

Graf. 6.G - Indice di densità della popolazione straniera (cittadinanza: Albania) residente nei comuni della regione Emilia Romagna. Dati al 1.1.2016.

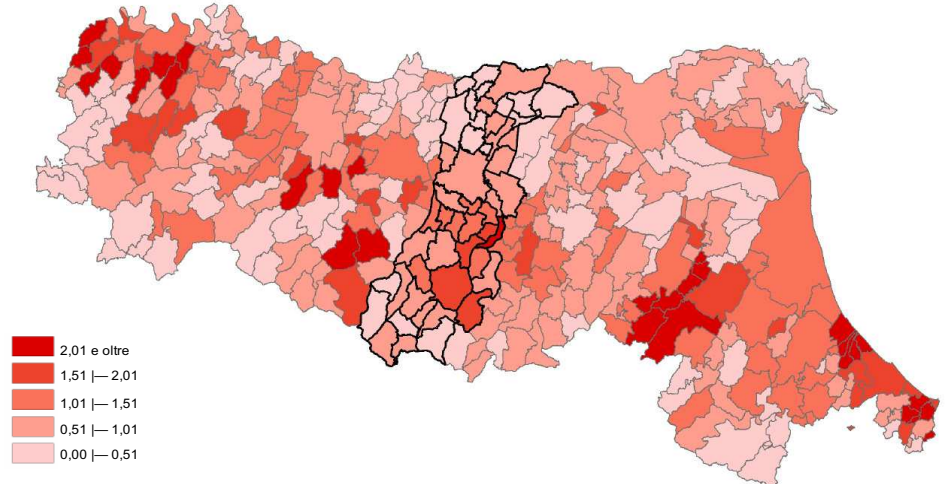

Fonte: Ufficio Statistica - Provincia di Modena — Elaborazione su dati della Regione Emilia Romagna

Al 1 gennaio 2016, il 14,1% degli albanesi che vivono in regione, risiedono in provincia di Modena: tale contingente assume il 3° posto per numerosità assoluta (8.487 residenti, il 9,2% degli stranieri residenti in provincia di Modena). Una significativa numerosità di questa popolazione si evidenzia nei comuni di Modena dove risiede il 27,6% degli albanesi presenti sul territorio provinciale (l'8,2% del totale degli stranieri residenti nel comune), di Vignola e Sassuolo dove risiedono rispettivamente il 9,5% e il 9,3% del totale provinciale.

Tuttavia, le concentrazioni percentuali più elevate, si hanno a Savignano s.P. (336 unità) e a Marano s.P. (122 unità) dove rispettivamente il 27,2% e il 21,9% degli stranieri è albanese, con un'incidenza molto superiore al livello medio regionale (14,1%).

Graf. 6.H - Indice di densità della popolazione straniera (cittadinanza: Albania) residente nei comuni modenesi al 1.1.2016.

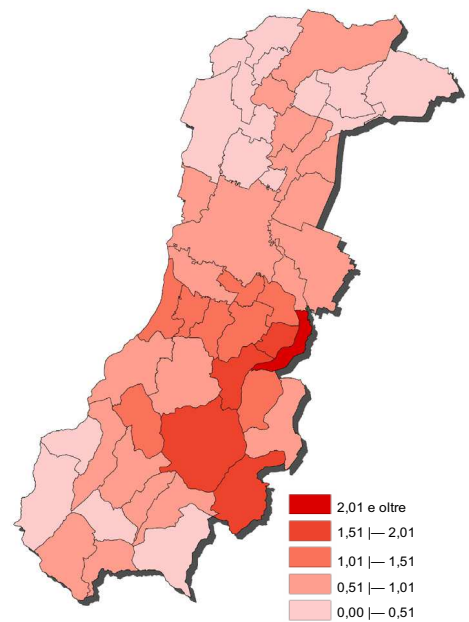

Fonte: Ufficio Statistica - Provincia di Modena — Elaborazione su dati della Regione Emilia Romagna

Graf. 6.I - Indice di densità della popolazione straniera (cittadinanza: Ghana) residente nei comuni della regione Emilia Romagna. Dati al 1.1.2016.

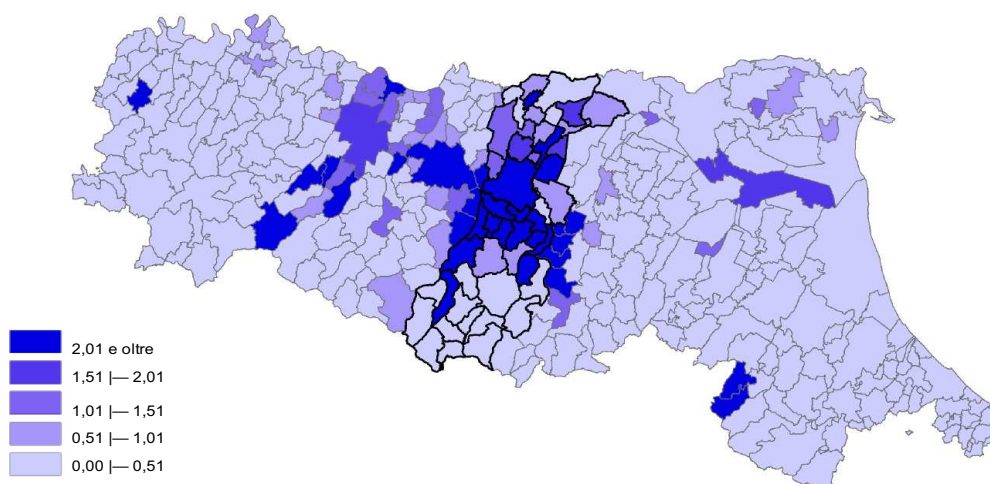

Fonte: Ufficio Statistica - Provincia di Modena — Elaborazione su dati della Regione Emilia Romagna

Sul territorio provinciale, al 1 gennaio 2016, il contingente ghanese costituisce più della metà della corrispondente comunità regionale (52,2%) rilevando, nel modenese, una particolare concentrazione.

In provincia di Modena, il contingente ghanese costituisce la 4° comunità per consistenza numerica (5.972 unità, il 6,5% del totale degli stranieri). Il 46,2% dei ghanesi residenti in provincia di Modena si concentra nel capoluogo (2.757 unità, la terza comunità del capoluogo dopo quella marocchina e rumena, il 9,7% degli stranieri residenti a livello comunale). Numerosa risulta essere anche la comunità residente nel sassolese (590 individui, il 10,1% degli stranieri di Sassuolo e il 9,4% del complesso dei ghanesi residenti sul territorio provinciale).

Sul territorio modenese, la terza comunità ghanese per consistenza assoluta (331 unità, il 5,5% del totale provinciale) si trova localizzata nel comune di Castelnuovo Rangone con un'incidenza pari al 18,1%.

Altre incidenze elevate del complesso degli stranieri a livello comunale, si registrano a Fiorano modenese 15,7% (219 unità), a Nonantola 14,7% (228 unità) e a Savignano s.P. 10,0% (124 unità).

Graf. 6.I - Indice di densità della popolazione straniera (cittadinanza: Ghana) residente nei comuni modenesi al 1.1.2016.

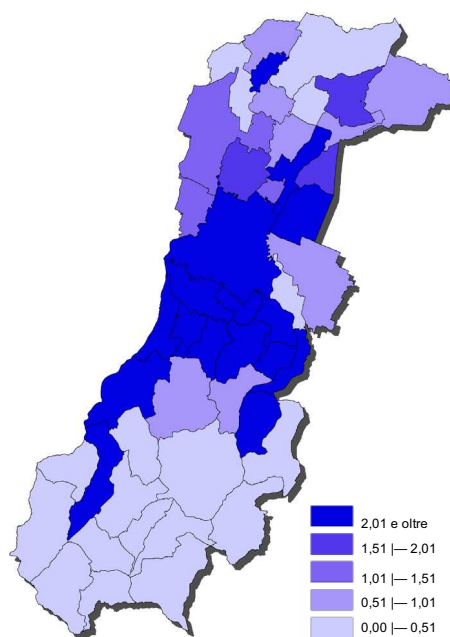

Fonte: Ufficio Statistica - Provincia di Modena — Elaborazione su dati della Regione Emilia Romagna

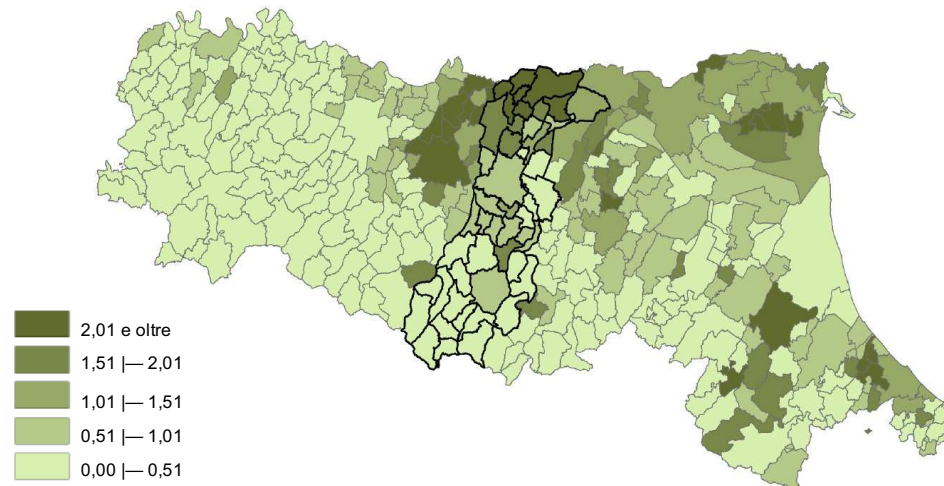

## La comunità cinese

Graf. 6.M - Indice di densità della popolazione straniera (cittadinanza: Cina) residente nei comuni della regione Emilia Romagna. Dati al 1.1.2016.

Fonte: Ufficio Statistica - Provincia di Modena — Elaborazione su dati della Regione Emilia Romagna

Nel complesso, la comunità cinese residente in provincia di Modena costituisce il 17,1% di quella regionale (dati al 1 gennaio 2016).

Il contingente cinese (il 5° per consistenza assoluta) conta 5.939 individui a livello provinciale, il 6,4% degli stranieri residenti.

Oltre il 60% dell'intera comunità cinese residente nel territorio modenese si concentra nei comuni di Modena (1.090 unità, il 18,4% della comunità provinciale, il 3,8% del totale degli stranieri comunali), di Carpi (994 unità, il 16,7% della comunità provinciale, il 9,7% del totale degli stranieri comunali), di Mirandola 599 unità (il 10,1% dei cinesi presenti a livello provinciale, il 16,4 % degli stranieri residenti nel comune), di Novi (566 unità, il 9,5% della comunità provinciale, il 35,7% del totale degli stranieri comunali) e di Concordia (387 unità, il 6,5% della comunità provinciale, il 32,5% del totale degli stranieri comunali).

A livello comunale incidenze comprese fra il 25% e il 35% si rilevano nei comuni di Novi di Modena (35,7%), di San Possidonio (35,7%), di Concordia s. S. (32,5%), e di Cavezzo (26,4%).

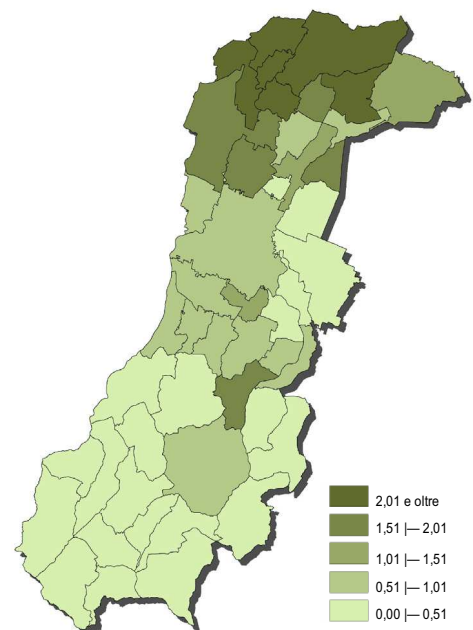
Graf. 6.N - Indice di densità della popolazione straniera (cittadinanza: Cina) residente nei comuni modenesi al 1.1.2016.

Fonte: Ufficio Statistica - Provincia di Modena — Elaborazione su dati della Regione Emilia Romagna

Graf. 6.Q - Indice di densità della popolazione straniera (cittadinanza: Moldova) residente nei comuni della regione Emilia Romagna. Dati al 1.1.2016.

La comunità moldava

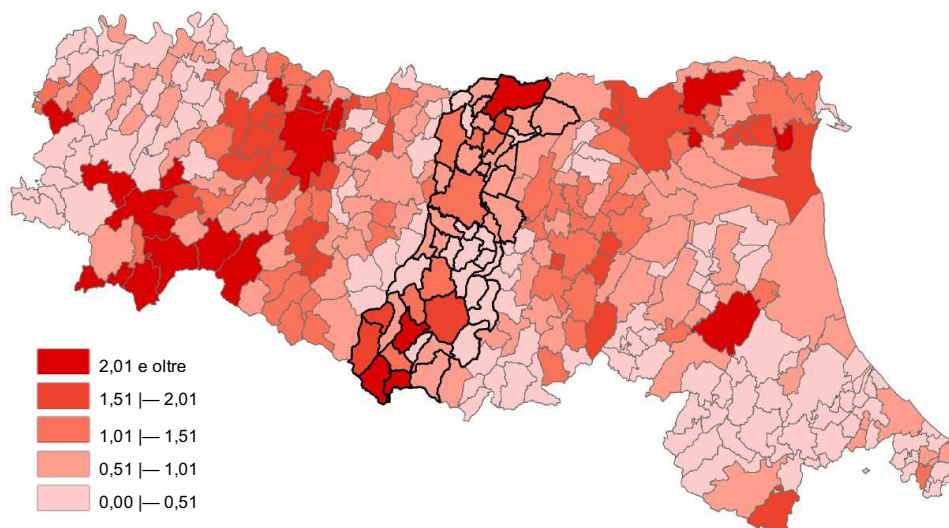

Fonte: Ufficio Statistica - Provincia di Modena — Elaborazione su dati della Regione Emilia Romagna

Al 1 gennaio 2016, il contingente moldavo modenese costituisce il 17,1% della corrispondente comunità regionale.

In provincia di Modena, i cittadini di nazionalità moldava costituiscono la 6° comunità per numerosità (5.235 individui, il 5,7% degli stranieri ).

Tale contingente, risulta formato prevalentemente da donne (3.653 unità, a conferma della richiesta generalizzata di “badanti”, mansione cui queste cittadine straniere sono spesso dedite). Infatti, il rapporto di mascolinità è il 43,3% (circa 1 uomo ogni 2 donne).

Le maggiori consistenze assolute vengono rilevate nei comuni di Modena (1.915 unità, il 36,6% della comunità provinciale), di Carpi (766 unità, il 14,6%) e di Mirandola (557 persone, il 10,6%). Tuttavia, in alcuni comuni

montani, dove il fenomeno dell’invecchiamento della popolazione residente è molto marcato, la nazionalità Moldava è la più numerosa fra le popolazioni straniere, pur con consistenze assolute contenute: Pievepelago (55 unità), Lama Mocogno (46 unità) e Fiumalbo (25 unità).

Graf. 6.R - Indice di densità della popolazione straniera (cittadinanza: Moldova) residente nei comuni modenesi al 1.1.2016.

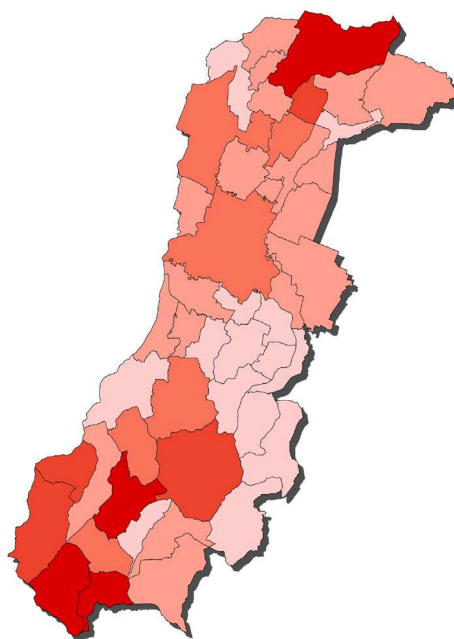

Fonte: Ufficio Statistica - Provincia di Modena — Elaborazione su dati della Regione Emilia Romagna

La comunità tunisina

Graf. 6.O - Indice di densità della popolazione straniera (cittadinanza: Tunisia) residente nei comuni della regione Emilia Romagna. Dati al 1.1.2016.

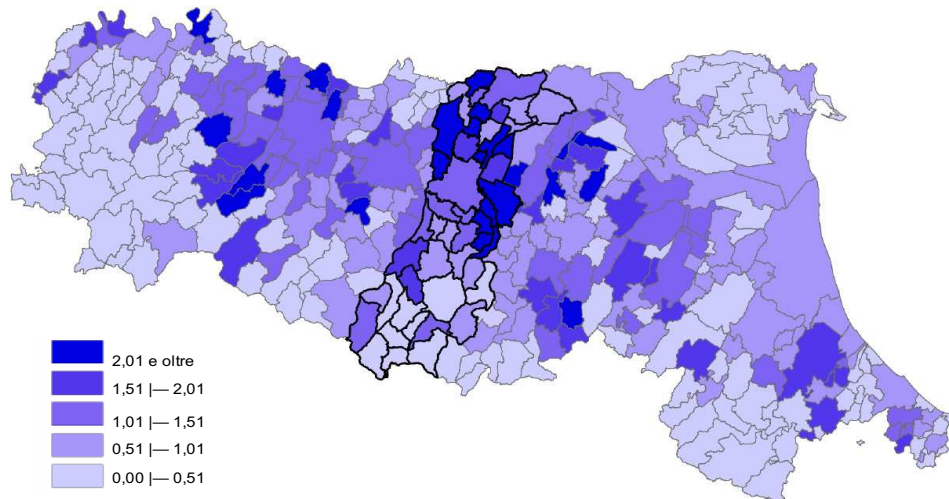

Fonte: Ufficio Statistica - Provincia di Modena — Elaborazione su dati della Regione Emilia Romagna

Il contingente tunisino rileva, in provincia di Modena, una concentrazione che raggiunge il 26,6% della comunità regionale al 1 gennaio 2016: i 4.982 cittadini tunisini residenti nel territorio modenese costituiscono la 7° comunità per consistenza (il 5,4% degli stranieri complessivi).

Una significativa presenza di cittadini tunisini si registra nel comune Capoluogo (1.096 individui, il 22,0% dei tunisini complessivi, il 3,8% degli stranieri residenti nel comune) e nel comune di Carpi (780 persone tunisine, il 15,7% dei tunisini residenti in provincia, il 7,6% degli stranieri del comune).

I 636 tunisini residenti a Vignola determinano l'incidenza comunale massima, pari al 14,2% (in aumento rispetto all'anno precedente, quando era il 13,6%), che supera il triplo del dato medio stimato a livello regionale pari a 3,5%. Incidenze fra il 10,0% e il 12,0% si raggiungono a Bomporto (11,4%) con 112 tunisini e Cavezzo (11,0%) con 104 unità.

Graf. 6.P - Indice di densità della popolazione straniera (cittadinanza: Tunisia) residente nei comuni modenesi al 1.1.2016.

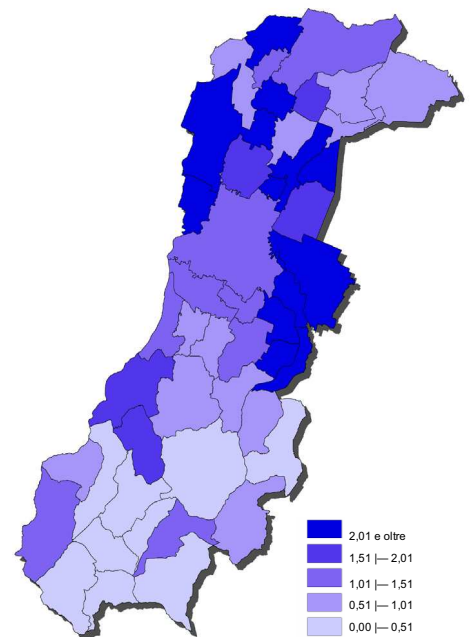

Fonte: Ufficio Statistica - Provincia di Modena — Elaborazione su dati della Regione Emilia Romagna

**Graf. 6.S - Indice di densità della popolazione straniera (cittadinanza: Ucraina) residente nei comuni della regione Emilia Romagna. Dati al 1.1.2016.**

La comunità ucraina

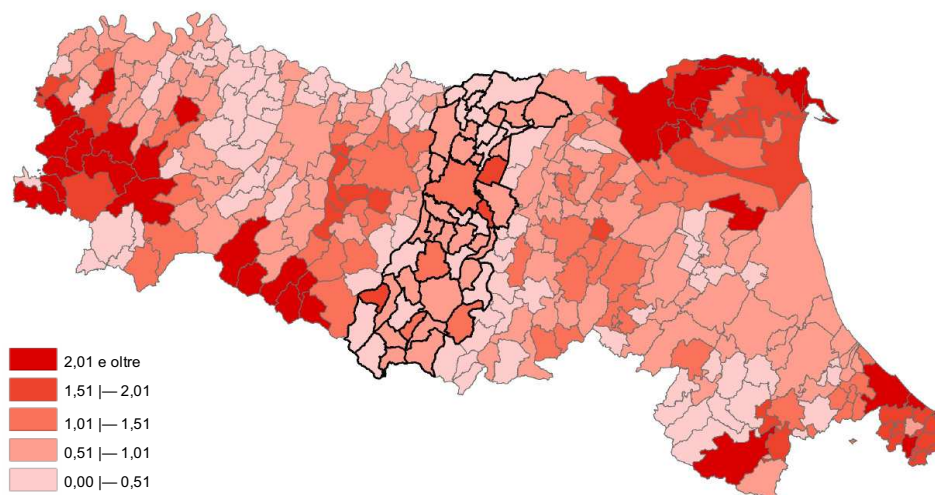

Fonte: Ufficio Statistica - Provincia di Modena — Elaborazione su dati della Regione Emilia Romagna

Al 1 gennaio 2016, il contingente ucraino residente in provincia di Modena corrisponde al 14,1% della comunità ucraina regionale.

Gli stranieri di nazionalità ucraina costituiscono l'8° comunità per numerosità presente nel territorio modenese (4.500 persone, il 4,9% degli stranieri). Come per la comunità moldava, la presenza femminile supera quella maschile ma in modo ancor più evidente. Infatti, il rapporto di mascolinità è il 25,1% (1 uomo ogni 4 donne).

In provincia di Modena, le comunità più numerose si rilevano nei centri urbani principali. In primis, nel comune capoluogo si concentra il 41,7% della comunità provinciale (1.876 unità, il 6,6% degli stranieri residenti nel comune).

Elevate consistenze assolute si rilevano anche nei comuni di Carpi (478 unità, il 4,7% degli stranieri residenti nel comune e il 10,6% della comunità provinciale), di Sassuolo (329 unità, il 5,9% degli stranieri residenti nel comune e il 7,3% della comunità provinciale) e di Castelfranco Emilia (194 unità, il 4,4% degli stranieri residenti nel comune e il 4,3% della comunità provinciale).

**Graf. 6.T - Indice di densità della popolazione straniera (cittadinanza: Ucraina) residente nei comuni modenesi al 1.1.2016**

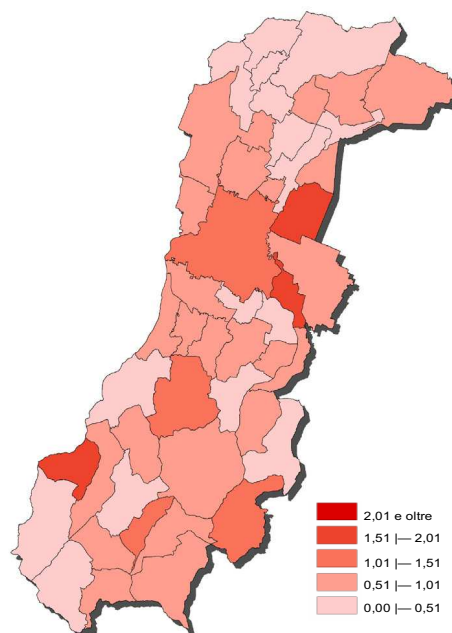

Fonte: Ufficio Statistica - Provincia di Modena — Elaborazione su dati della Regione Emilia Romagna



## La comunità pakistana

Graf. 6.U - Indice di densità della popolazione straniera (cittadinanza: Pakistan) residente nei comuni della regione Emilia Romagna. Dati al 1.1.2016.

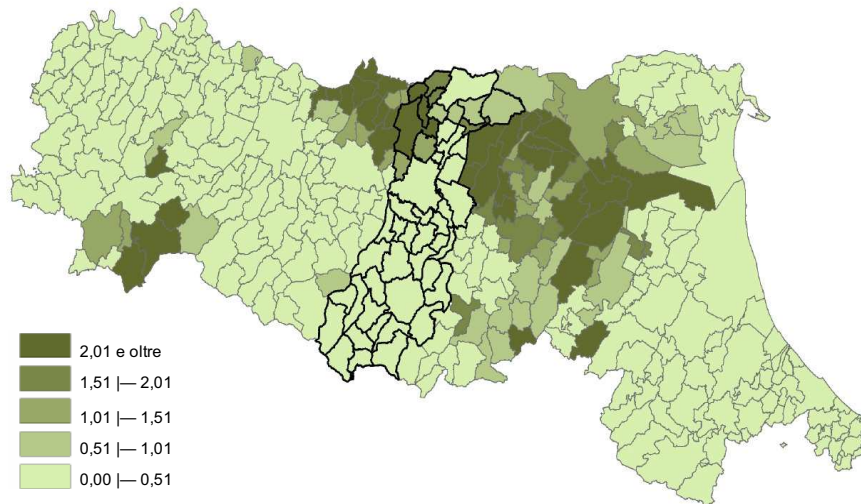

Fonte: Ufficio Statistica - Provincia di Modena — Elaborazione su dati della Regione Emilia Romagna

Al 1 gennaio 2016, la comunità pakistana residente nel modenese rappresenta il 18,6% del corrispondente contingente regionale: tale comunità ricopre la 9° posizione per numerosità in provincia di Modena (3.961 persone, il 4,3% degli stranieri residenti). La sua consistenza rimane sostanzialmente invariata rispetto all'anno precedente. I 2.658 pakistani residenti nel comune di Carpi (il 25,9% degli stranieri comunali) rappresentano la prima comunità straniera per numerosità del comune e costituiscono il 67,1% della comunità pakistana provinciale. Analoga concentrazione viene rilevata anche a Novi di Modena (19,6%), dove circa uno straniero su cinque è pakistano, 310 individui, pari al 7,8% della comunità presente sul territorio provinciale.

Graf. 6.V - Indice di densità della popolazione straniera (cittadinanza: Pakistan) residente nei comuni modenesi al 1.1.2016.

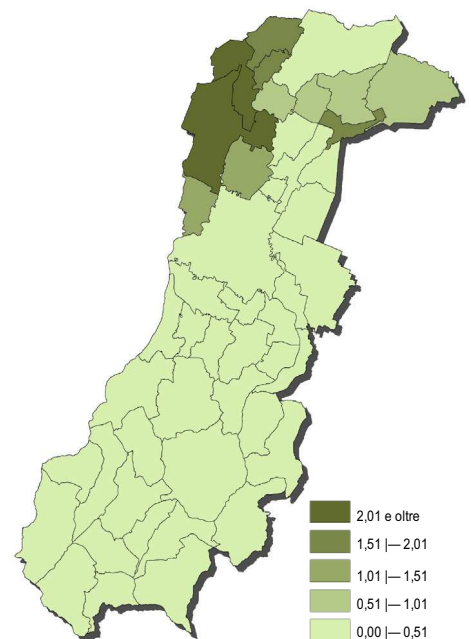

Fonte: Ufficio Statistica - Provincia di Modena — Elaborazione su dati della Regione Emilia Romagna

**Graf. 6.W - Indice di densità della popolazione straniera (cittadinanza: Filippine) residente nei comuni della regione Emilia Romagna. Dati al 1.1.2016.**

La comunità filippina

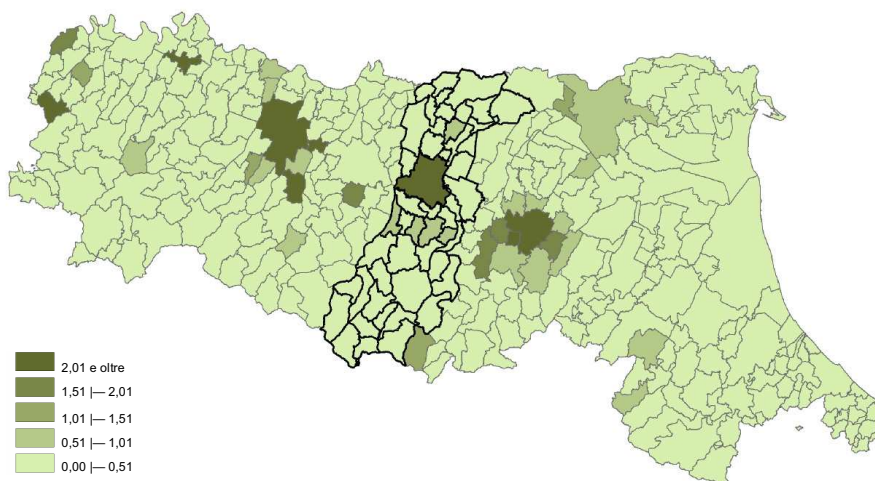

Fonte: Ufficio Statistica - Provincia di Modena — Elaborazione su dati della Regione Emilia Romagna

Al 1 gennaio 2016, i cittadini filippini residenti in provincia di Modena corrispondono al 23,2% della corrispondente comunità regionale.

I cittadini filippini residenti nel territorio modenese ammontano a 3.309 unità (il 3,6% degli stranieri residenti nel contesto provinciale modenese, la decima comunità per consistenza).

L'85,7% del contingente filippino residente in provincia di Modena è iscritto all'anagrafe del comune capoluogo (2.837 unità) e corrisponde al 10,0% degli stranieri registrati a livello comunale (densità che risulta oltre il triplo rispetto alla corrispondente media regionale pari al 2,7%).

**Graf. 6.Z - Indice di densità della popolazione straniera (cittadinanza: Filippine) residente nei comuni modenesi al 1.1.2016.**

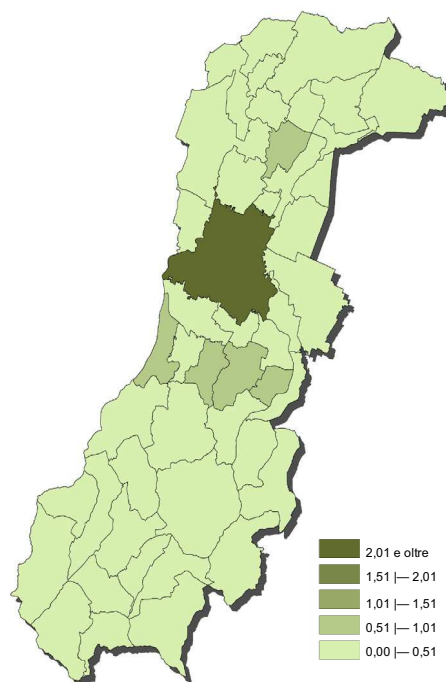

Fonte: Ufficio Statistica - Provincia di Modena — Elaborazione su dati della Regione Emilia Romagna

## **APPENDICE STATISTICA**

Tab. A.1 - Cittadine straniere residenti in provincia di Modena, per nazionalità - Dati al 1.1 degli anni 2016, 2015 - Valori assoluti, rapporto di contrapposizione F/M, variazioni assolute e percentuali.

Cittadinanza	1.1.2016		1.1.2015		F - variazioni 2016/2015	
	F	% F/M	F	% F/M	assolute	%
<b>EUROPA - UE (Unione europea)</b>	<b>9.896</b>	<b>164,7</b>	<b>9.677</b>	<b>165,9</b>	<b>219</b>	<b>2,3</b>
Romania	6.540	137,2	6.327	149,8	213	3,4
Polonia	1.703	316,5	1.719	328,7	-16	-0,9
Bulgaria	316	176,6	318	178,7	-2	-0,6
Regno Unito	170	105,0	168	94,4	2	1,2
Germania	183	116,7	180	150,0	3	1,7
Francia	165	150,8	157	124,6	8	5,1
Spagna	173	296,4	163	262,9	10	6,1
Ungheria	71	669,2	71	120,3	0	0,0
Lituania	76	135,5	82	248,5	-6	-7,3
Grecia	51	81,8	45	83,3	6	13,3
Slovacca, Repubblica	61	116,4	63	153,7	-2	-3,2
Ceca, Repubblica	79	611,1	78	866,7	1	1,3
Croazia	48	85,7	47	120,5	1	2,1
Paesi Bassi	30	78,4	27	57,4	3	11,1
Lettonia	54	70,9	53	407,7	1	1,9
Portogallo	37	122,7	36	124,1	1	2,8
Svezia	28	152,9	32	152,4	-4	-12,5
Belgio	22	91,7	23	104,5	-1	-4,3
Austria	25	1.600,0	27	158,8	-2	-7,4
Irlanda	18	175,0	16	133,3	2	12,5
Danimarca	14	85,7	13	185,7	1	7,7
Estonia	17	366,7	17	850,0	0	0,0
Finlandia	10	200,0	10	333,3	0	0,0
Slovenia	3	50,0	3	42,9	0	0,0
<b>ALTRI PAESI EUROPEI</b>	<b>13.380</b>	<b>152,0</b>	<b>13.482</b>	<b>149,6</b>	<b>-102</b>	<b>-0,8</b>
Albania	4.099	93,4	4.146	91,7	-47	-1,1
Moldavia	3.653	230,9	3.727	233,4	-74	-2,0
Ucraina	3.597	398,3	3.555	402,1	42	1,2
Turchia	914	77,1	959	76,7	-45	-4,7
Russia, Federazione	474	564,3	454	574,7	20	4,4
Macedonia, Repubblica	176	88,4	173	85,6	3	1,7
Kosovo	135	73,0	123	68,0	12	9,8
Jugos.)	124	111,7	122	108,0	2	1,6
Jugos.)	65	73,0	85	81,7	-20	-23,5
Bosnia-Erzegovina	49	116,7	50	104,2	-1	-2,0
Bielorussia	66	600,0	62	563,6	4	6,5
Svizzera	16	100,0	18	94,7	-2	-11,1
Montenegro	5	250,0	1	50,0	4	400,0
San Marino	5	250,0	5	250,0	0	0,0
Norvegia	2	-	2	-	0	0,0
Islanda	0	0,0	0	0,0	0	0,0
<b>AFRICA</b>	<b>14.763</b>	<b>83,5</b>	<b>15.174</b>	<b>81,8</b>	<b>-411</b>	<b>-2,7</b>
Marocco	7.869	92,1	8.113	90,1	-244	-3,0
Ghana	2.478	70,9	2.569	70,5	-91	-3,5
Tunisia	2.092	72,4	2.140	70,4	-48	-2,2
Nigeria	1.138	107,5	1.145	105,9	-7	-0,6
Camerun	184	98,9	172	100,0	12	7,0
Algeria	171	86,8	178	82,4	-7	-3,9
Guinea	148	72,5	148	67,0	0	0,0
Senegal	117	54,2	120	49,8	-3	-2,5
Costa d'Avorio	115	95,8	119	94,4	-4	-3,4
Burkina Faso (ex Alto Volta)	74	55,6	73	51,4	1	1,4
Egitto	69	53,5	68	52,3	1	1,5
Etiopia	62	159,0	64	145,5	-2	-3,1
Benin (ex Dahomey)	44	84,6	46	79,3	-2	-4,3
Togo	23	39,0	24	36,4	-1	-4,2
Liberia	6	9,0	7	9,2	-1	-14,3
Mali	15	28,8	17	36,2	-2	-11,8
Tanzania	33	113,8	31	93,9	2	6,5
Congo, Rep.Dem. (ex Zaire)	17	77,3	15	62,5	2	13,3
Gambia	0	0,0	0	0,0	0	0,0
Congo	11	64,7	11	57,9	0	0,0
Mauritania	6	27,3	6	26,1	0	0,0
Sudan	4	19,0	4	18,2	0	0,0
Somalia	7	43,8	10	47,6	-3	-30,0
Eritrea	9	81,8	12	80,0	-3	-25,0
Sierra Leone	3	21,4	5	33,3	-2	-40,0
Kenia	9	128,6	8	133,3	1	12,5
Madagascar	8	133,3	10	142,9	-2	-20,0

Tab. A.1 - Cittadine straniere residenti in provincia di Modena, per nazionalità - Dati al 1.1 degli anni 2016, 2015 - Valori assoluti, rapporto di contrapposizione F/M, variazioni assolute e percentuali.

Cittadinanza	1.1.2016		1.1.2015		F - variazioni 2016/2015	
	F	% F/M	F	% F/M	assolute	%
Maurizio	7	13,0	117	7,0	8	15,0
Guinea Equatoriale	3	9,0	50	6,0	4	10,0
Angola	3	8,0	60	5,0	2	7,0
Capo Verde	6	8,0	300	2,0	5	7,0
Seychelles	5	8,0	167	3,0	5	8,0
Zimbabwe (ex Rhodesia)	6	8,0	300	2,0	6	8,0
Niger	2	7,0	40	7,0	3	10,0
Sud Africa, Repubblica	4	7,0	133	3,0	3	6,0
Uganda	2	6,0	50	2,0	3	5,0
Ciad	2	5,0	67	0,0	0	0,0
Libia	2	5,0	67	4,0	5	9,0
<b>AMERICA</b>	<b>1.665</b>	<b>210,0</b>	<b>1.670</b>	<b>205,2</b>	<b>-5</b>	<b>-0,3</b>
Perù	323	147,5	339	148,7	-16	-4,7
Brasile	380	404,3	354	354,0	26	7,3
Cuba	253	301,2	254	302,4	-1	-0,4
Dominicana, Repubblica	188	193,8	196	202,1	-8	-4,1
Colombia	105	228,3	116	305,3	-11	-9,5
Argentina	66	98,5	68	97,1	-2	-2,9
Stati Uniti d'America	61	119,6	62	114,8	-1	-1,6
Bolivia	65	342,1	67	335,0	-2	-3,0
Venezuela	48	282,4	41	241,2	7	17,1
Cile	31	155,0	34	121,4	-3	-8,8
Ecuador	32	168,4	34	200,0	-2	-5,9
Paraguay	36	257,1	36	257,1	0	0,0
Messico	39	780,0	35	500,0	4	11,4
Canada	6	46,2	4	40,0	2	50,0
Panama	8	88,9	8	72,7	0	0,0
Dominica	5	100,0	4	133,3	1	25,0
Honduras	7	233,3	7	233,3	0	0,0
Uruguay	5	125,0	5	125,0	0	0,0
Costa Rica	1	25,0	1	25,0	0	0,0
El Salvador	2	100,0	1	50,0	1	100,0
Giamaica	2	-	2	100,0	0	0,0
Nicaragua	1	-	1	-	0	0,0
<b>ASIA</b>	<b>8.892</b>	<b>86,6</b>	<b>8.734</b>	<b>85,2</b>	<b>158</b>	<b>1,8</b>
Cinese, Rep. Popolare	2.904	95,7	2.808	94,3	96	3,4
Pakistan	1.464	58,6	1.460	58,5	4	0,3
Filippine	1.804	119,9	1.900	123,2	-96	-5,1
India	1.299	78,6	1.797	119,2	-498	-27,7
Sri Lanka (ex Ceylon)	743	73,5	1.275	75,4	-532	-41,7
Bangladesh	103	46,8	720	71,3	-617	-85,7
Georgia	172	747,8	110	50,7	62	56,4
Iran	66	111,9	249	732,4	-183	-73,5
Thailandia	68	755,6	78	53,8	-10	-12,8
Afghanistan	14	26,4	67	837,5	-53	-79,1
Kazakistan	57	814,3	66	101,5	-9	-13,6
Libano	27	84,4	161	894,4	-134	-83,2
Siria	20	62,5	28	75,7	-8	-28,6
Giordania	14	38,9	11	22,4	3	27,3
Giappone	35	291,7	57	814,3	-22	-38,6
Vietnam	16	80,0	20	55,6	-4	-20,0
Uzbekistan	27	385,7	37	284,6	-10	-27,0
Israele	7	50,0	14	40,0	-7	-50,0
Indonesia	14	1.400,0	18	100,0	-4	-22,2
Nepal	6	66,7	16	533,3	-10	-62,5
Kirghizistan	10	500,0	6	42,9	4	66,7
Iraq	2	22,2	4	33,3	-2	-50,0
Armenia	4	133,3	0	0,0	0	0,0
Arabia Saudita	3	100,0	10	500,0	-7	-70,0
Territori dell'Autonomia Palestinese	1	20,0	26	520,0	-25	-96,2
Azerbaigian	2	66,7	5	83,3	-3	-60,0
Malaysia	2	66,7	0	0,0	0	0,0
Taiwan	3	0,0	0	0,0	3	0,0
<b>OCEANIA</b>	<b>11</b>	<b>275,0</b>	<b>10</b>	<b>142,9</b>	<b>1</b>	<b>10,0</b>
Australia	10	250,0	9	150,0	1	11,1
Nuova Zelanda	1	-	1	100,0	0	0,0
<b>APOLIDE</b>	<b>3</b>	<b>300,0</b>	<b>4</b>	<b>400,0</b>	<b>-1</b>	<b>-25,0</b>
<b>TOTALE</b>	<b>48.610</b>	<b>111,6</b>	<b>48.751</b>	<b>109,6</b>	<b>-141</b>	<b>-0,3</b>

Fonte: Ufficio Statistica - Provincia di Modena. Elaborazioni su dati anagrafici.

**Tab. A.2 - Iscritti e cancellati stranieri per comune e per area sovracomunale della provincia di Modena, per provenienza e per destinazione - Anno 2015 - Valori assoluti**

COMUNI E AREE SOVRACOMUNALI	Iscritti				Cancellati						SALDO MIGRATO- RIO
	da altri comuni italiani	dall'estero	non altrove classifica- ti	TOTALE	per altri comuni italiani	per l'estero	per acquisizione cittadinanza italiana	per irreperi- bilità	non altrove classifica- ti	TOTALE	
Bastiglia	53	18	4	75	59	1	19	0	0	79	-4
Bomporto	70	33	5	108	69	7	72	0	1	149	-41
Campogalliano	67	56	18	141	52	19	80	0	24	175	-34
Camposanto	33	22	3	58	29	6	23	0	17	75	-17
Carpi	319	370	98	787	374	57	441	0	1	873	-86
Castelfranco Emilia	217	179	47	443	145	45	282	0	197	669	-226
Castelnuovo Rangone	111	81	25	217	98	23	78	0	63	262	-45
Castelvetro	53	47	15	115	91	18	45	0	56	210	-95
Cavezzo	43	45	12	100	38	4	33	0	75	150	-50
Concordia sulla Secchia	65	54	23	142	113	11	63	0	34	221	-79
Fanano	8	8	0	16	16	6	5	0	0	27	-11
Finale Emilia	96	119	30	245	107	19	98	0	63	287	-42
Fiorano Modenese	110	39	18	167	91	13	99	0	50	253	-86
Fiumalbo	2	2	1	5	4	1	1	0	0	6	-1
Formigine	160	100	37	297	156	52	104	0	94	406	-109
Frassinoro	9	4	1	14	11	0	9	0	1	21	-7
Guiglia	25	14	2	41	10	4	10	0	18	42	-1
Lama Mocogno	11	12	0	23	14	0	9	0	8	31	-8
Maranello	113	78	9	200	113	16	83	0	13	225	-25
Marano sul Panaro	40	20	16	76	24	6	33	0	13	76	0
Medolla	41	18	0	59	37	8	41	0	17	103	-44
Mirandola	128	167	68	363	192	26	104	0	170	492	-129
Modena	810	983	402	2.195	758	210	945	0	908	2.821	-626
Montecreto	5	1	0	6	3	4	7	0	0	14	-8
Montefiorino	9	6	0	15	10	2	3	0	3	18	-3
Montese	25	16	4	45	16	16	15	0	5	52	-7
Nonantola	79	44	28	151	99	11	118	0	30	258	-107
Novi di Modena	81	66	25	172	96	6	54	0	8	164	8
Palagano	11	4	0	15	15	3	9	0	7	34	-19
Pavullo nel Frignano	83	71	17	171	91	21	113	0	46	271	-100
Pievepelago	25	28	0	53	24	5	18	0	2	49	4
Polinago	9	9	1	19	19	18	1	0	3	41	-22
Prignano sulla Secchia	23	9	4	36	23	1	14	0	13	51	-15
Ravarino	33	30	9	72	51	5	37	0	10	103	-31
Riolunato	1	2	0	3	19	1	0	0	0	20	-17
San Cesario sul Panaro	40	18	15	73	46	11	29	0	25	111	-38
San Felice sul Panaro	69	61	24	154	94	10	60	0	55	219	-65
San Possidonio	41	52	8	101	44	7	37	0	44	132	-31
San Prospero	37	35	0	72	27	43	21	0	0	91	-19
Sassuolo	321	194	86	601	179	31	301	0	237	748	-147
Savignano sul Panaro	80	48	23	151	93	5	57	0	60	215	-64
Serramazzone	48	45	6	99	54	7	72	0	7	140	-41
Sestola	9	6	6	21	11	2	9	0	5	27	-6
Soliera	108	62	21	191	104	12	71	0	39	226	-35
Spilamberto	117	99	44	260	113	11	100	0	75	299	-39
Vignola	221	161	66	448	193	46	141	0	115	495	-47
Zocca	17	21	10	48	73	8	37	0	22	140	-92
<b>PROVINCIA DI MODENA</b>	<b>4.076</b>	<b>3.557</b>	<b>1.231</b>	<b>8.864</b>	<b>4.098</b>	<b>838</b>	<b>4.001</b>	<b>0</b>	<b>2.634</b>	<b>11.571</b>	<b>-2.707</b>

**Tab. A.2 - Iscritti e cancellati stranieri per comune e per area sovracomunale della provincia di Modena, per provenienza e per destinazione - Anno 2015 - Valori assoluti**

COMUNI E AREE SOVRACOMUNALI	Iscritti				Cancellati						SALDO MIGRATO- RIO
	da altri comuni italiani	dall'estero	non altrove classifica- ti	TOTALE	per altri comuni italiani	per l'estero	per acquisizione cittadinanza italiana	per irreperi- bilità	non altrove classifica- ti	TOTALE	
<u>AREE DI SISTEMA</u>											
Bassa pianura	634	639	193	1.466	777	140	534	0	483	1.934	-468
Area metropolitana	3.082	2.640	970	6.692	2.884	593	3.102	0	1.998	8.577	-1.885
Collina e montagna	360	278	68	706	437	105	365	0	153	1.060	-354
<u>COMUNI A CINTURA DEL CAPOLUOGO</u>											
Cintura nord	307	180	71	558	314	43	288	0	93	738	-180
Cintura sud	645	477	168	1.290	558	142	593	0	454	1.747	-457
<u>DISTRETTI SANITARI</u>											
N° 1 di Carpi	575	554	162	1.291	626	94	646	0	72	1.438	-147
N° 2 di Mirandola	553	573	168	1.294	681	134	480	0	475	1.770	-476
N° 3 di Modena	810	983	402	2.195	758	210	945	0	908	2.821	-626
N° 4 di Sassuolo	756	434	155	1.345	598	118	622	0	418	1.756	-411
N° 5 di Pavullo	201	184	31	416	255	65	235	0	71	626	-210
N° 6 di Vignola	689	507	205	1.401	711	137	516	0	427	1.791	-390
N° 7 di Castelfranco Emilia	492	322	108	922	469	80	557	0	263	1.369	-447
<u>DISTRETTI SCOLASTICI</u>											
N° 15 di Carpi	400	436	123	959	470	63	495	0	9	1.037	-78
N° 16 di Mirandola	553	573	168	1.294	681	134	480	0	475	1.770	-476
N° 17-18 di Modena e Castelfranco	1.705	1.603	618	3.926	1.594	355	1.831	0	1.372	5.152	-1.226
N° 19 di Sassuolo	756	434	155	1.345	598	118	622	0	418	1.756	-411
N° 20 di Pavullo	201	184	31	416	255	65	235	0	71	626	-210
N° 21 di Vignola	461	327	136	924	500	103	338	0	289	1.230	-306
<u>CENTRI PER L'IMPIEGO</u>											
Area di Carpi	575	554	162	1.291	626	94	646	0	72	1.438	-147
Area di Mirandola	553	573	168	1.294	681	134	480	0	475	1.770	-476
Area di Modena	1.302	1.305	510	3.117	1.227	290	1.502	0	1.171	4.190	-1.073
Area di Sassuolo	756	434	155	1.345	598	118	622	0	418	1.756	-411
Area di Pavullo	201	184	31	416	255	65	235	0	71	626	-210
Area di Vignola	689	507	205	1.401	711	137	516	0	427	1.791	-390
<u>DISTRETTI A.R.P.A.</u>											
Carpi-Mirandola	1.217	1.152	330	2.699	1.434	222	1.174	0	534	3.364	-665
Modena	1.484	1.461	572	3.517	1.354	371	1.636	0	1.341	4.702	-1.185
Sassuolo-Vignola	1.055	686	277	2.018	897	146	859	0	619	2.521	-503
Pavullo	320	258	52	630	413	99	332	0	140	984	-354
<u>FORME ASSOCIATIVE DELLE AUTONOMIE LOCALI</u>											
Ass. Area Nord	553	573	168	1.294	681	134	480	0	475	1.770	-476
Sub-Ambito - Unione di Comuni Distretto Ceramico	704	411	150	1.265	539	112	587	0	394	1.632	-367
Unione "Terre d'argine"	575	554	162	1.291	626	94	646	0	72	1.438	-147
Unione del Sorbara	235	125	46	406	278	24	246	0	41	589	-183
Unione "Terre di Castelli"	664	491	201	1.356	695	121	501	0	422	1.739	-383
Sub-Ambito - Unione di Comuni Distretto Ceramico - Comuni montani Valli Dolo, Dragone e Secchia	52	23	5	80	59	6	35	0	24	124	-44
Unione dei Comuni del Frignano	201	184	31	416	255	65	235	0	71	626	-210
<b>PROVINCIA DI MODENA</b>	<b>4.076</b>	<b>3.557</b>	<b>1.231</b>	<b>8.864</b>	<b>4.098</b>	<b>838</b>	<b>4.001</b>	<b>0</b>	<b>2.634</b>	<b>11.571</b>	<b>-2.707</b>

Fonte: Ufficio Statistica - Provincia di Modena. Elaborazioni su dati anagrafici.

**Tab. A.3 - Natalità dei cittadini stranieri residenti in provincia di Modena - Anno 2015 - Valori assoluti, composizioni % e tassi generici di natalità (nati stranieri x 1.000 residenti stranieri).**

COMUNI E AREE SOVRACOMUNALI	NATALITA'		
	nati stranieri nel 2015	% nati stranieri / totale nati	tasso di natalità stranieri (n/p)* 1.000
Bastiglia	7	21,9	13,5
Bomporto	9	9,7	9,0
Campogalliano	23	29,5	21,0
Camposanto	9	36,0	17,6
Carpi	149	27,3	14,6
Castelfranco Emilia	92	30,1	20,8
Castelnuovo Rangone	36	24,7	19,6
Castelvetro	23	21,3	17,4
Cavezzo	14	26,9	14,5
Concordia sulla Secchia	17	30,9	13,9
Fanano	3	18,8	8,9
Finale Emilia	50	34,0	23,8
Fiorano Modenese	24	16,1	16,8
Fiumalbo	0	0,0	0,0
Formigine	35	11,1	15,2
Frassinoro	1	7,7	8,8
Guiglia	7	28,0	16,9
Lama Mocogno	2	18,2	9,5
Maranello	37	24,5	24,5
Marano sul Panaro	8	16,0	14,4
Medolla	8	15,7	13,2
Mirandola	50	26,9	13,5
Modena	515	32,7	18,0
Montecreto	2	28,6	25,6
Montefiorino	2	11,8	15,5
Montese	9	33,3	22,5
Nonantola	34	23,3	21,4
Novi di Modena	26	37,7	16,5
Palagano	3	20,0	14,5
Pavullo nel Frignano	47	29,6	22,5
Pievepelago	7	41,2	27,8
Polinago	7	43,8	36,4
Prignano sulla Secchia	3	7,5	13,3
Ravarino	13	23,6	16,7
Riolunato	2	33,3	36,0
San Cesario sul Panaro	13	19,1	24,7
San Felice sul Panaro	31	33,0	20,2
San Possidonio	5	21,7	8,4
San Prospero	6	10,9	9,9
Sassuolo	117	36,1	20,8
Savignano sul Panaro	26	33,8	20,6
Serramazzoni	14	25,9	15,3
Sestola	6	50,0	31,2
Soliera	19	16,8	12,9
Spilamberto	55	43,7	24,6
Vignola	100	41,0	22,4
Zocca	14	37,8	20,6
<b>PROVINCIA DI MODENA</b>	<b>1.680</b>	<b>28,3</b>	<b>18,1</b>



**Tab. A.3 - Natalità dei cittadini stranieri residenti in provincia di Modena - Anno 2015 - Valori assoluti, composizioni % e tassi generici di natalità (nati stranieri x 1.000 residenti stranieri).**

COMUNI E AREE SOVRACOMUNALI	NATALITA'		
	nati stranieri nel 2015	% nati stranieri / totale nati	tasso di natalità stranieri (n/p)* 1.000
<u>AREE DI SISTEMA</u>			
Bassa pianura	216	28,5	16,1
Area metropolitana	1.327	28,5	18,4
Collina e montagna	137	25,8	19,2
<u>COMUNI A CINTURA DEL CAPOLUOGO</u>			
Cintura nord	83	22,5	17,7
Cintura sud	231	24,0	20,4
<u>DISTRETTI SANITARI</u>			
N° 1 di Carpi	217	27,0	15,1
N° 2 di Mirandola	190	27,6	16,1
N° 3 di Modena	515	32,7	18,0
N° 4 di Sassuolo	222	21,7	19,2
N° 5 di Pavullo	90	29,4	20,5
N° 6 di Vignola	278	33,1	21,1
N° 7 di Castelfranco Emilia	168	24,0	19,0
<u>DISTRETTI SCOLASTICI</u>			
N° 15 di Carpi	175	28,5	14,9
N° 16 di Mirandola	190	27,6	16,1
N° 17-18 di Modena e Castelfranco	816	29,8	18,5
N° 19 di Sassuolo	222	21,7	19,2
N° 20 di Pavullo	90	29,4	20,5
N° 21 di Vignola	187	32,9	20,6
<u>CENTRI PER L'IMPIEGO</u>			
Area di Carpi	217	27,0	18,4
Area di Mirandola	190	27,6	16,1
Area di Modena	683	30,0	17,1
Area di Sassuolo	222	21,7	19,2
Area di Pavullo	90	29,4	20,5
Area di Vignola	278	33,1	21,1
<u>DISTRETTI A.R.P.A.</u>			
Carpi-Mirandola	413	25,9	15,1
Modena	748	28,4	18,5
Sassuolo-Vignola	390	31,7	21,2
Pavullo	129	26,9	19,6
<u>FORME ASSOCIATIVE DELLE AUTONOMIE LOCALI</u>			
Ass. Area Nord	190	27,6	16,1
Sub-Ambito - Unione di Comuni Distretto Ceramico	213	22,7	19,6
Unione "Terre d'argine"	217	27,0	15,1
Unione del Sorbara	63	19,3	16,2
Unione "Terre di Castelli"	269	33,1	21,1
Sub-Ambito - Unione di Comuni Distretto Ceramico - Comuni montani Valli Dolo, Dragone e Secchia	9	10,6	13,3
Unione dei Comuni del Frignano	90	28,9	21,3
<b>PROVINCIA DI MODENA</b>	<b>1.680</b>	<b>28,3</b>	<b>18,1</b>

Fonte: Ufficio Statistica - Provincia di Modena. Elaborazioni su dati anagrafici.

**Tab. A.4 - Mortalità, saldo naturale e generale dei cittadini stranieri residenti in provincia di Modena - Anno 2015 - Valori assoluti, composizioni percentuali e tassi generici di mortalità.**

COMUNI E AREE SOVRACOMUNALI	MORTALITA'			Saldo naturale (nati-morti)	Saldo generale
	morti stranieri nel 2014	% morti stranieri / totale morti	tasso di mortalità stranieri (m/p)* 1.000		
Bastiglia	1	2,6	1,9	6	-4
Bomporto	0	0,0	0,0	9	-41
Campogalliano	2	3,1	1,8	21	-34
Camposanto	1	2,7	2,0	8	-17
Carpi	8	1,1	0,8	141	-86
Castelfranco Emilia	6	2,0	1,4	86	-226
Castelnuovo Rangone	1	0,8	0,5	35	-45
Castelvetro	0	0,0	0,0	23	-95
Cavezzo	0	0,0	0,0	14	-50
Concordia sulla Secchia	0	0,0	0,0	17	-79
Fanano	1	2,3	3,0	2	-11
Finale Emilia	2	1,0	1,0	48	-42
Fiorano Modenese	3	2,4	2,1	21	-86
Fiumalbo	0	0,0	0,0	0	-1
Formigine	5	1,7	2,2	30	-109
Frassinoro	0	0,0	0,0	1	-7
Guiglia	1	2,0	2,4	6	-1
Lama Mocogno	0	0,0	0,0	2	-8
Maranello	0	0,0	0,0	37	-25
Marano sul Panaro	0	0,0	0,0	8	0
Medolla	0	0,0	0,0	8	-44
Mirandola	4	1,5	1,1	46	-129
Modena	30	1,5	1,1	485	-626
Montecreto	0	0,0	0,0	2	-8
Montefiorino	0	0,0	0,0	2	-3
Montese	0	0,0	0,0	9	-7
Nonantola	2	1,4	1,3	32	-107
Novi di Modena	2	1,8	1,3	24	8
Palagano	0	0,0	0,0	3	-19
Pavullo nel Frignano	4	2,0	1,9	43	-100
Pievepelago	0	-	0,0	7	4
Polinago	0	0,0	0,0	7	-22
Prignano sulla Secchia	0	0,0	0,0	3	-15
Ravarino	0	0,0	0,0	13	-31
Riolunato	0	0,0	0,0	2	-17
San Cesario sul Panaro	0	0,0	0,0	13	-38
San Felice sul Panaro	1	0,9	0,7	30	-65
San Possidonio	0	0,0	0,0	5	-31
San Prospero	1	1,9	1,6	5	-19
Sassuolo	6	1,4	1,1	111	-147
Savignano sul Panaro	0	0,0	0,0	26	-64
Serramazzoni	0	0,0	0,0	14	-41
Sestola	0	0,0	0,0	6	-6
Soliera	0	0,0	0,0	19	-35
Spilamberto	4	2,8	1,8	51	-39
Vignola	2	0,8	0,4	98	-47
Zocca	0	0,0	0,0	14	-92
<b>PROVINCIA DI MODENA</b>	<b>87</b>	<b>1,2</b>	<b>0,9</b>	<b>1.593</b>	<b>-2.707</b>

**Tab. A.4 - Mortalità, saldo naturale e generale dei cittadini stranieri residenti in provincia di Modena - Anno 2015 - Valori assoluti, composizioni percentuali e tassi generici di mortalità.**

COMUNI E AREE SOVRACOMUNALI	MORTALITA'			Saldo naturale (nati-morti)	Saldo generale
	morti stranieri nel 2014	% morti stranieri / totale morti	tasso di mortalità stranieri (m/p)* 1.000		
<u>AREE DI SISTEMA</u>					
Bassa pianura	11	1,1	0,8	205	-468
Area metropolitana	70	1,3	1,0	1.257	-1.885
Collina e montagna	6	0,6	0,8	131	-354
<u>COMUNI A CINTURA DEL CAPOLUOGO</u>					
Cintura nord	5	1,4	1,1	78	-180
Cintura sud	16	1,8	1,4	215	-457
<u>DISTRETTI SANITARI</u>					
N° 1 di Carpi	12	1,2	0,8	205	-147
N° 2 di Mirandola	9	1,0	0,8	181	-476
N° 3 di Modena	30	1,5	1,1	485	-626
N° 4 di Sassuolo	14	1,2	1,2	208	-411
N° 5 di Pavullo	5	0,9	1,1	85	-210
N° 6 di Vignola	8	0,8	0,6	270	-390
N° 7 di Castelfranco Emilia	9	1,4	1,0	159	-447
<u>DISTRETTI SCOLASTICI</u>					
N° 15 di Carpi	10	1,2	0,8	165	-78
N° 16 di Mirandola	9	1,0	0,8	181	-476
N° 17-18 di Modena e Castelfranco	46	1,5	1,0	770	-1.226
N° 19 di Sassuolo	14	1,2	1,2	208	-411
N° 20 di Pavullo	5	0,9	1,1	85	-210
N° 21 di Vignola	3	0,4	0,3	184	-306
<u>CENTRI PER L'IMPIEGO</u>					
Area di Carpi	12	1,2	0,8	205	-147
Area di Mirandola	9	1,0	0,8	181	-476
Area di Modena	39	1,5	1,0	644	-1.073
Area di Sassuolo	14	1,2	1,2	208	-411
Area di Pavullo	5	0,9	1,1	85	-210
Area di Vignola	8	0,8	0,6	270	-390
<u>DISTRETTI A.R.P.A.</u>					
Carpi-Mirandola	20	1,0	0,7	393	-665
Modena	46	1,5	1,1	702	-1.185
Sassuolo-Vignola	15	1,1	0,8	375	-503
Pavullo	6	0,7	0,9	123	-354
<u>FORME ASSOCIATIVE DELLE AUTONOMIE LOCALI</u>					
Ass. Area Nord	9	1,0	0,8	181	-476
Sub-Ambito - Unione di Comuni Distretto Ceramico	14	1,4	1,3	199	-367
Unione "Terre d'argine"	12	1,2	0,8	205	-147
Unione del Sorbara	1	0,6	0,4	28	-76
Unione "Terre di Castelli"	7	0,9	0,6	247	-382
Sub-Ambito - Unione di Comuni Distretto Ceramico - Comuni montani Valli Dolo, Dragone e Secchia	0	0,0	0,0	9	-44
Unione dei Comuni del Frignano	5	0,9	1,1	85	-210
<b>PROVINCIA DI MODENA</b>	<b>87</b>	<b>1</b>	<b>1</b>	<b>1.593</b>	<b>-2.707</b>

Fonte: Ufficio Statistica - Provincia di Modena. Elaborazioni su dati anagrafici.

**Tab. A.5 - Cittadini stranieri residenti in provincia di Modena, per nazionalità e per sesso - Dati al 1.1.2016 - Valori assoluti, variazioni assolute e percentuali**

CITTADINANZA	PROVINCIA DI MODENA - 1.1.2016			VARIAZIONI ASSOLUTE 2016/15			VARIAZIONI % 2016/15		
	M	F	TOTALE	M	F	TOTALE	M	F	TOTALE
Marocco	8.541	7.869	16.410	-466	-244	-710	-5,2	-3,0	-4,1
Romania	4.400	6.540	10.940	176	213	389	4,2	3,4	3,7
Albania	4.388	4.099	8.487	-133	-47	-180	-2,9	-1,1	-2,1
Ghana	3.494	2.478	5.972	-151	-91	-242	-4,1	-3,5	-3,9
Cinese, Rep. Popolare	3.035	2.904	5.939	57	96	153	1,9	3,4	2,6
Moldavia	1.582	3.653	5.235	-15	-74	-89	-0,9	-2,0	-1,7
Tunisia	2.890	2.092	4.982	-149	-48	-197	-4,9	-2,2	-3,8
Ucraina	903	3.597	4.500	19	42	61	2,1	1,2	1,4
Pakistan	2.497	1.464	3.961	2	4	6	0,1	0,3	0,2
Filippine	1.505	1.804	3.309	-2	7	5	-0,1	0,4	0,2
India	1.652	1.299	2.951	-39	24	-15	-2,3	1,9	-0,5
Polonia	506	1.703	2.209	-17	-16	-33	-3,3	-0,9	-1,5
Nigeria	1.059	1.138	2.197	-22	-7	-29	-2,0	-0,6	-1,3
Turchia	1.185	914	2.099	-65	-45	-110	-5,2	-4,7	-5,0
Sri Lanka (ex Ceylon)	1.011	743	1.754	1	23	24	0,1	3,2	1,4
Russa, Federazione	84	474	558	5	20	25	6,3	4,4	4,7
Perù	219	323	542	-9	-16	-25	-3,9	-4,7	-4,4
Bulgaria	179	316	495	1	-2	-1	0,6	-0,6	-0,2
Brasile	94	380	474	-6	26	20	-6,0	7,3	4,4
Macedonia (ex Rep. Jugos.)	199	176	375	-3	3	0	-1,5	1,7	0,0
Camerun	186	184	370	14	12	26	8,1	7,0	7,6
Algeria	197	171	368	-19	-7	-26	-8,8	-3,9	-6,6
Guinea	204	148	352	-17	0	-17	-7,7	0,0	-4,6
Regno Unito	180	170	350	2	2	4	1,1	1,2	1,2
Cuba	84	253	337	0	-1	-1	0,0	-0,4	-0,3
Senegal	216	117	333	-25	-3	-28	-10,4	-2,5	-7,8
Bangladesh	220	103	323	3	-7	-4	1,4	-6,4	-1,2
Kosovo (ex Rep. Jugos.)	185	135	320	4	12	16	2,2	9,8	5,3
Germania	125	183	308	5	3	8	4,2	1,7	2,7
Francia	137	165	302	11	8	19	8,7	5,1	6,7
Dominicana, Repubblica	97	188	285	0	-8	-8	0,0	-4,1	-2,7
Spagna	77	173	250	15	10	25	24,2	6,1	11,1
Costa d'Avorio	120	115	235	-6	-4	-10	-4,8	-3,4	-4,1
Serbia, Repubblica di	111	124	235	-2	2	0	-1,8	1,6	0,0
Burkina Faso (ex Alto Volta)	133	74	207	-9	1	-8	-6,3	1,4	-3,7
Egitto	129	69	198	-1	1	0	-0,8	1,5	0,0
Georgia	23	172	195	5	11	16	27,8	6,8	8,9
Serbia e Montenegro (ex- Rep. Jug)	89	65	154	-15	-20	-35	-14,4	-23,5	-18,5
Colombia	46	105	151	8	-11	-3	21,1	-9,5	-1,9
Argentina	67	66	133	-3	-2	-5	-4,3	-2,9	-3,6
Ungheria	55	71	126	-4	0	-4	-	-	-
Iran	59	66	125	-6	0	-6	-9,2	0,0	-4,6
Stati Uniti d'America	51	61	112	-3	-1	-4	-5,6	-1,6	-3,4
Lituania	31	76	107	-2	-6	-8	-6,1	-7,3	-7,0
Grecia	55	51	106	1	6	7	1,9	13,3	7,1
Etiopia	39	62	101	-5	-2	-7	-11,4	-3,1	-6,5
Slovacca, Repubblica	38	61	99	-3	-2	-5	-7,3	-3,2	-4,8
Benin (ex Dahomey)	52	44	96	-6	-2	-8	-10,3	-4,3	-7,7
Bosnia-Erzegovina	42	49	91	-6	-1	-7	-12,5	-2,0	-7,1
Ceca, Repubblica	9	79	88	0	1	1	0,0	1,3	1,1
Croazia	38	48	86	-1	1	0	-2,6	2,1	0,0
Bolivia	19	65	84	-1	-2	-3	-5,0	-3,0	-3,4
Togo	59	23	82	-7	-1	-8	-10,6	-4,2	-8,9
Bielorussia	11	66	77	0	4	4	0,0	6,5	5,5
Paesi Bassi	47	30	77	0	3	3	0,0	11,1	4,1
Thailandia	9	68	77	1	1	2	12,5	1,5	2,7
Liberia	67	6	73	-9	-1	-10	-11,8	-14,3	-12,0
Afghanistan	53	14	67	4	3	7	8,2	27,3	11,7
Lettonia	13	54	67	0	1	1	0,0	1,9	1,5
Mali	52	15	67	5	-2	3	10,6	-11,8	4,7
Portogallo	28	37	65	-1	1	0	-3,4	2,8	0,0
Venezuela	17	48	65	0	7	7	0,0	17,1	12,1
Kazakistan	7	57	64	0	0	0	0,0	0,0	0,0
Tanzania	29	33	62	-4	2	-2	-12,1	6,5	-3,1
Libano	32	27	59	-5	-1	-6	-13,5	-3,6	-9,2
Siria	32	20	52	-4	0	-4	-11,1	0,0	-7,1
Cile	20	31	51	-8	-3	-11	-28,6	-8,8	-17,7
Ecuador	19	32	51	2	-2	0	11,8	-5,9	0,0
Altri Stati	527	570	1.097	-6	-11	-17	8,3	-6,3	0,0
<b>TOTALE PROVINCIA</b>	<b>43.559</b>	<b>48.610</b>	<b>92.169</b>	<b>-914</b>	<b>-140</b>	<b>-1.054</b>	<b>-2,1</b>	<b>-0,3</b>	<b>-1,1</b>

Fonte: Ufficio Statistica - Provincia di Modena. Elaborazioni su dati anagrafici.

**Tab. A.6 - Popolazione residente e cittadini stranieri residenti nella provincia di Modena - Dati al 1.1.2016 - Valori e variazioni assolute e percentuali, composizione percentuale sul totale provinciale e dei residenti**

COMUNI E AREE SOVRACOMUNALI	POPOLAZIONE RESIDENTE				STRANIERI RESIDENTI			
	1.1.2016	% sul totale provinciale	variazione assoluta 2016/2015	variazione % 2016/2015	1.1.2016	% sul totale provinciale	variazione assoluta 2016/2015	variazione % 2016/2015
Bastiglia	4.197	0,6	-22	-0,5	518	0,6	-2	-0,4
Bomporto	10.192	1,4	35	0,3	986	1,1	-33	-3,2
Campogalliano	8.853	1,3	63	0,7	1.093	1,2	-7	-0,6
Camposanto	3.210	0,5	12	0,4	505	0,6	-12	-2,3
Carpi	70.944	10,0	389	0,6	10.271	10,9	141	1,4
Castelfranco Emilia	32.775	4,7	22	0,1	4.369	4,8	-104	-2,3
Castelnuovo Rangone	14.917	2,1	63	0,4	1.833	2,0	-2	-0,1
Castelvetro	11.207	1,6	-107	-0,9	1.291	1,5	-66	-4,9
Cavezzo	7.028	1,0	-52	-0,7	944	1,1	-38	-3,9
Concordia sulla Secchia	8.641	1,2	-136	-1,5	1.190	1,3	-66	-5,3
Fanano	2.989	0,4	-20	-0,7	331	0,4	-13	-3,8
Finale Emilia	15.715	2,2	-27	-0,2	2.102	2,2	6	0,3
Fiorano Modenese	17.187	2,4	-6	0,0	1.391	1,6	-73	-5,0
Fiumalbo	1.280	0,2	-10	-0,8	72	0,1	-1	-1,4
Formigine	34.368	4,9	4	0,0	2.255	2,5	-96	-4,1
Frassinoro	1.929	0,3	3	0,2	110	0,1	-6	-5,2
Guiglia	3.932	0,6	-44	-1,1	416	0,4	4	1,0
Lama Mocogno	2.734	0,4	-49	-1,8	207	0,2	-6	-2,8
Maranello	17.359	2,4	133	0,8	1.514	1,6	11	0,7
Marano sul Panaro	5.067	0,7	56	1,1	558	0,6	7	1,3
Medolla	6.281	0,9	-27	-0,4	592	0,7	-29	-4,7
Mirandola	23.880	3,4	-177	-0,7	3.658	4,0	-83	-2,2
Modena	184.973	26,3	-175	-0,1	28.499	30,7	-142	-0,5
Montecreto	940	0,1	-35	-3,6	75	0,1	-6	-7,4
Montefiorino	2.209	0,3	-17	-0,8	130	0,1	2	1,6
Montese	3.355	0,5	-19	-0,6	403	0,4	6	1,5
Nonantola	15.837	2,2	32	0,2	1.550	1,7	-79	-4,8
Novi di Modena	10.257	1,5	-74	-0,7	1.584	1,7	10	0,6
Palagano	2.191	0,3	-48	-2,1	198	0,2	-18	-8,3
Pavullo nel Frignano	17.477	2,5	-19	-0,1	2.071	2,3	-44	-2,1
Pievepelago	2.223	0,3	-9	-0,4	259	0,3	15	6,1
Polinago	1.672	0,2	-29	-1,7	185	0,2	-15	-7,5
Prignano sulla Secchia	3.749	0,5	-24	-0,6	220	0,2	-12	-5,2
Ravarino	6.230	0,9	4	0,1	768	0,8	-18	-2,3
Riolunato	712	0,1	-32	-4,3	48	0,1	-15	-23,8
San Cesario sul Panaro	6.413	0,9	1	0,0	514	0,6	-24	-4,5
San Felice sul Panaro	10.899	1,6	-75	-0,7	1.512	1,7	-42	-2,7
San Possidonio	3.643	0,5	1	0,0	588	0,6	-14	-2,3
San Prospero	5.870	0,8	-29	-0,5	588	0,7	-39	-6,2
Sassuolo	40.906	5,8	-162	-0,4	5.606	6,1	-47	-0,8
Savignano sul Panaro	9.182	1,3	-84	-0,9	1.237	1,4	-47	-3,7
Serramazzoni	8.289	1,2	41	0,5	906	1,0	-22	-2,4
Sestola	2.510	0,4	-8	-0,3	193	0,2	1	0,5
Soliera	15.528	2,2	19	0,1	1.472	1,6	-8	-0,5
Spilamberto	12.624	1,8	45	0,4	2.239	2,4	8	0,4
Vignola	25.379	3,6	73	0,3	4.479	4,8	41	0,9
Zocca	4.728	0,7	-113	-2,3	639	0,8	-78	-10,9
<b>TOTALE PROVINCIA</b>	<b>702.481</b>	<b>100,0</b>	<b>-633</b>	<b>-0,1</b>	<b>92.169</b>	<b>100,0</b>	<b>-1.055</b>	<b>-1,1</b>

**Tab. A.6 - Popolazione residente e cittadini stranieri residenti nella provincia di Modena - Dati al 1.1.2016 - Valori e variazioni assolute e percentuali, composizione percentuale sul totale provinciale e dei residenti**

COMUNI E AREE SOVRACOMUNALI	POPOLAZIONE RESIDENTE				STRANIERI RESIDENTI			
	1.1.2016	% sul totale provinciale	variazione assoluta 2016/2015	variazione % 2016/2015	1.1.2016	% sul totale provinciale	variazione assoluta 2016/2015	variazione % 2016/2015
<u>AREE DI SISTEMA</u>								
Bassa pianura	95.424	13,7	-584	-0,6	13.263	14,6	-307	-2,3
Area metropolitana	539.071	76,6	327	0,1	71.885	77,7	-547	-0,8
Collina e montagna	67.986	9,7	-376	-0,6	7.021	7,7	-201	-2,8
<u>COMUNI A CINTURA DEL CAPOLUOGO</u>								
Cintura nord	44.415	6,3	92	0,2	4.633	5,1	-96	-2,0
Cintura sud	101.097	14,4	135	0,1	11.210	12,3	-218	-2
<u>DISTRETTI SANITARI</u>								
N° 1 di Carpi	105.582	15,0	397	0,4	14.420	15,3	136	1,0
N° 2 di Mirandola	85.167	12,2	-510	-0,6	11.679	12,9	-317	-2,6
N° 3 di Modena	184.973	26,3	-175	-0,1	28.499	30,7	-142	-0,5
N° 4 di Sassuolo	119.898	17,1	-117	-0,1	11.424	12,5	-239	-2,0
N° 5 di Pavullo	40.826	5,8	-170	-0,4	4.347	4,8	-106	-2,4
N° 6 di Vignola	90.391	12,9	-130	-0,1	13.095	14,2	-127	-1,0
N° 7 di Castelfranco Emilia	75.644	10,7	72	0,1	8.705	9,6	-260	-2,9
<u>DISTRETTI SCOLASTICI</u>								
N° 15 di Carpi	81.201	11,5	315	0,4	11.855	12,6	151	1,3
N° 16 di Mirandola	85.167	12,2	-510	-0,6	11.679	12,9	-317	-2,6
N° 17-18 di Modena e Castelfranco	312.539	44,4	87	0,0	43.841	47,5	-411	-0,9
N° 19 di Sassuolo	119.898	17,1	-117	-0,1	11.424	12,5	-239	-2,0
N° 20 di Pavullo	40.826	5,8	-170	-0,4	4.347	4,8	-106	-2,4
N° 21 di Vignola	62.850	9,0	-238	-0,4	9.023	9,8	-133	-1,5
<u>CENTRI PER L'IMPIEGO</u>								
Area di Carpi	105.582	15,0	397	0,4	14.420	15,3	136	1,0
Area di Mirandola	85.167	12,2	-510	-0,6	11.679	12,9	-317	-2,6
Area di Modena	260.617	37,1	-103	0,0	37.204	40,3	-402	-1,1
Area di Sassuolo	119.898	17,1	-117	-0,1	11.424	12,5	-239	-2,0
Area di Pavullo	40.826	5,8	-170	-0,4	4.347	4,8	-106	-2,4
Area di Vignola	90.391	12,9	-130	-0,1	13.095	14,2	-127	-1,0
<u>DISTRETTI A.R.P.A.</u>								
Carpi-Mirandola	202.515	28,8	-159	-0,1	27.278	29,5	-227	-0,8
Modena	298.136	42,4	10	0,0	40.113	43,5	-454	-1,1
Sassuolo-Vignola	138.911	19,8	-52	0,0	18.315	19,8	-166	-0,9
Pavullo	62.919	9,0	-432	-0,7	6.463	7,2	-208	-3,1
<u>FORME ASSOCIATIVE DELLE AUTONOMIE LOCALI</u>								
Ass. Area Nord	85.167	12,2	-510	-0,6	11.679	12,9	-317	-2,6
Sub-Ambito - Unione di Comuni Distretto Ceramico	109.820	15,6	-31	0,0	10.766	11,8	-205	-1,9
Unione "Terre d'argine"	105.582	15,0	397	0,4	14.420	15,3	136	1,0
Unione del Sorbara	36.456	5,2	49	0,1	3.822	4,2	-132	-3,3
Unione "Terre di Castelli"	87.036	12,4	-111	-0,1	12.692	13,8	-133	-1,0
Sub-Ambito - Unione di Comuni Distretto Ceramico - Comuni montani Valli Dolo, Dragone e Secchia	10.078	1,4	-86	-0,8	658	0,7	-34	-4,9
Unione dei Comuni del Frignano	40.021	39,886	-135	-0,3	4.372	4,7	-100	-2,3
<b>TOTALE PROVINCIA</b>	<b>702.481</b>	<b>100,0</b>	<b>-633</b>	<b>-0,1</b>	<b>92.169</b>	<b>100,0</b>	<b>-1.055</b>	<b>-1,1</b>

Fonte: Ufficio Statistica - Provincia di Modena. Elaborazioni su dati anagrafici.

Tab. A.7 - Cittadini stranieri residenti nella provincia di Modena - Dati al 1.1 degli anni 2006-2016 - Valori assoluti e numeri indici (Anno 2006=1)

COMUNI E AREE SOVRACOMUNALI	VALORI ASSOLUTI											N. Indice (2006=1) 2016
	2006	2007	2008	2009	2010	2011	2012	2013	2014	2015	2016	
Bastiglia	290	305	383	440	473	511	528	533	468	520	518	1,8
Bomporto	641	707	802	902	914	977	1.066	1.121	993	1.019	986	1,5
Campogalliano	638	687	788	868	953	1.048	1.090	1.123	1.084	1.100	1.093	1,7
Camposanto	272	317	379	433	468	504	531	549	552	517	505	1,9
Carpi	5.350	6.047	6.754	7.599	8.347	9.237	9.996	10.368	10.719	10.130	10.271	1,9
Castelfranco Emilia	2.055	2.300	2.778	3.349	3.731	4.233	4.308	4.490	4.535	4.473	4.369	2,1
Castelnuovo Rangone	906	1.054	1.197	1.412	1.537	1.681	1.735	1.856	1.834	1.835	1.833	2,0
Castelvetro	768	839	925	1.062	1.146	1.291	1.382	1.437	1.341	1.357	1.291	1,7
Cavezzo	618	690	769	868	951	1.029	1.066	1.025	960	982	944	1,5
Concordia sulla Secchia	803	886	1.005	1.084	1.134	1.279	1.337	1.288	1.258	1.256	1.190	1,5
Fanano	163	202	289	315	327	357	346	346	338	344	331	2,0
Finale Emilia	1.013	1.123	1.336	1.611	1.767	1.961	2.123	2.059	2.093	2.096	2.102	2,1
Fiorano Modenese	854	953	1.079	1.204	1.307	1.382	1.491	1.567	1.500	1.464	1.391	1,6
Fiumalbo	32	31	38	52	64	78	78	70	76	73	72	2,3
Formigine	1.547	1.626	1.870	2.066	2.105	2.260	2.391	2.494	2.369	2.351	2.255	1,5
Frassinoro	83	101	105	104	114	121	117	111	119	116	110	1,3
Guiglia	465	433	426	436	451	449	448	439	422	412	416	0,9
Lama Mocogno	157	189	186	186	197	209	220	197	200	213	207	1,3
Maranello	747	868	1.044	1.241	1.339	1.421	1.501	1.468	1.466	1.503	1.514	2,0
Marano sul Panaro	279	326	407	423	454	479	556	556	535	551	558	2,0
Medolla	388	385	476	529	552	591	630	687	630	621	592	1,5
Mirandola	2.150	2.418	2.744	3.254	3.509	3.851	3.969	4.106	3.883	3.741	3.658	1,7
Modena	17.593	18.710	20.070	22.857	24.918	27.154	28.719	29.518	28.211	28.641	28.499	1,6
Montecreto	50	51	63	83	93	102	98	97	97	81	75	1,5
Montefiorino	61	66	85	88	101	119	129	129	125	128	130	2,1
Montese	205	223	279	311	326	340	369	388	413	397	403	2,0
Nonantola	1.018	1.083	1.268	1.390	1.529	1.600	1.713	1.654	1.664	1.629	1.550	1,5
Novi di Modena	1.196	1.334	1.401	1.590	1.731	2.001	2.137	1.984	1.609	1.574	1.584	1,3
Palagano	237	223	255	275	270	281	292	262	241	216	198	0,8
Pavullo nel Frignano	1.148	1.241	1.504	1.714	1.847	1.925	2.037	2.075	2.084	2.115	2.071	1,8
Pievepelago	144	132	198	219	242	228	240	244	240	244	259	1,8
Polinago	127	138	137	157	155	173	177	211	198	200	185	1,5
Prignano sulla Secchia	208	217	245	257	268	269	275	249	221	232	220	1,1
Ravarino	530	578	648	750	757	801	830	870	799	786	768	1,4
Riolunato	17	19	20	31	36	47	58	58	62	63	48	2,8
San Cesario sul Panaro	283	281	330	387	440	444	505	553	523	538	514	1,8
San Felice sul Panaro	916	985	1.115	1.254	1.370	1.511	1.608	1.672	1.525	1.554	1.512	1,7
San Possidonio	505	564	598	597	616	661	652	636	621	602	588	1,2
San Prospero	526	553	581	602	609	643	664	665	620	627	588	1,1
Sassuolo	3.899	4.181	4.764	5.099	5.460	5.487	5.700	5.810	5.683	5.653	5.606	1,4
Savignano sul Panaro	782	872	1.034	1.231	1.281	1.327	1.387	1.464	1.348	1.284	1.237	1,6
Serramazzoni	834	826	923	993	1.044	1.037	1.061	1.081	926	928	906	1,1
Sestola	99	98	123	140	165	170	186	184	200	192	193	1,9
Soliera	801	880	1.009	1.134	1.231	1.310	1.394	1.457	1.408	1.480	1.472	1,8
Spilamberto	1.135	1.244	1.465	1.719	1.889	2.049	2.159	2.236	2.182	2.231	2.239	2,0
Vignola	2.030	2.397	2.788	3.270	3.644	3.938	4.242	4.436	4.243	4.438	4.479	2,2
Zocca	525	560	633	696	734	780	818	848	768	717	639	1,2
<b>TOTALE PROVINCIA</b>	<b>55.088</b>	<b>59.943</b>	<b>67.316</b>	<b>76.282</b>	<b>82.596</b>	<b>89.346</b>	<b>94.359</b>	<b>96.671</b>	<b>93.386</b>	<b>93.224</b>	<b>92.169</b>	<b>1,7</b>

Tab. A.7 - Cittadini stranieri residenti nella provincia di Modena - Dati al 1.1 degli anni 2006-2016 - Valori assoluti e numeri indici (Anno 2006=1)

COMUNI E AREE SOVRACOMUNALI	VALORI ASSOLUTI											N. Indice (2006=1) 2016
	2006	2007	2008	2009	2010	2011	2012	2013	2014	2015	2016	
<b>AREE DI SISTEMA</b>												
Bassa pianura	8.387	9.255	10.404	11.822	12.707	14.031	14.717	14.671	13.751	13.570	13.263	1,6
Area metropolitana	41.867	45.612	50.996	57.980	63.001	68.151	72.137	74.455	72.370	72.432	71.885	1,7
Collina e montagna	4.834	5.076	5.916	6.480	6.888	7.164	7.505	7.545	7.265	7.222	7.021	1,5
<b>COMUNI A CINTURA DEL CAPOLUOGO</b>												
Cintura nord	2.747	2.955	3.448	3.832	4.186	4.469	4.725	4.767	4.624	4.729	4.633	1,7
Cintura sud	5.926	6.505	7.640	8.933	9.702	10.667	11.098	11.629	11.443	11.428	11.210	1,9
<b>DISTRETTI SANITARI</b>												
N° 1 di Carpi	7.985	8.948	9.952	11.191	12.262	13.596	14.617	14.932	14.820	14.284	14.420	1,8
N° 2 di Mirandola	7.191	7.921	9.003	10.232	10.976	12.030	12.580	12.687	12.142	11.996	11.679	1,6
N° 3 di Modena	17.593	18.710	20.070	22.857	24.918	27.154	28.719	29.518	28.211	28.641	28.499	1,6
N° 4 di Sassuolo	7.636	8.235	9.447	10.334	10.964	11.340	11.896	12.090	11.724	11.663	11.424	1,5
N° 5 di Pavullo	2.771	2.927	3.481	3.890	4.170	4.326	4.501	4.563	4.421	4.453	4.347	1,6
N° 6 di Vignola	7.095	7.948	9.154	10.560	11.462	12.334	13.096	13.660	13.086	13.222	13.095	1,8
N° 7 di Castelfranco Emilia	4.817	5.254	6.209	7.218	7.844	8.566	8.950	9.221	8.982	8.965	8.705	1,8
<b>DISTRETTI SCOLASTICI</b>												
N° 15 di Carpi	6.546	7.381	8.155	9.189	10.078	11.238	12.133	12.352	12.328	11.704	11.855	1,8
N° 16 di Mirandola	7.191	7.921	9.003	10.232	10.976	12.030	12.580	12.687	12.142	11.996	11.679	1,6
N° 17-18 di Modena e Castelfranco	25.890	27.829	30.738	35.208	38.372	41.808	44.047	45.411	43.701	44.252	43.841	1,7
N° 19 di Sassuolo	7.636	8.235	9.447	10.334	10.964	11.340	11.896	12.090	11.724	11.663	11.424	1,5
N° 20 di Pavullo	2.771	2.927	3.481	3.890	4.170	4.326	4.501	4.563	4.421	4.453	4.347	1,6
N° 21 di Vignola	5.054	5.650	6.492	7.429	8.036	8.604	9.202	9.568	9.070	9.156	9.023	1,8
<b>CENTRI PER L'IMPIEGO</b>												
Area di Carpi	7.985	8.948	9.952	11.191	12.262	13.596	14.617	14.932	14.820	14.284	14.420	1,8
Area di Mirandola	7.191	7.921	9.003	10.232	10.976	12.030	12.580	12.687	12.142	11.996	11.679	1,6
Area di Modena	22.410	23.964	26.279	30.075	32.762	35.720	37.669	38.739	37.193	37.606	37.204	1,7
Area di Sassuolo	7.636	8.235	9.447	10.334	10.964	11.340	11.896	12.090	11.724	11.663	11.424	1,5
Area di Pavullo	2.771	2.927	3.481	3.890	4.170	4.326	4.501	4.563	4.421	4.453	4.347	1,6
Area di Vignola	7.095	7.948	9.154	10.560	11.462	12.334	13.096	13.660	13.086	13.222	13.095	1,8
<b>DISTRETTI A.R.P.A.</b>												
Carpi-Mirandola	15.999	17.772	20.000	22.647	24.429	26.867	28.531	29.020	28.138	27.505	27.278	1,7
Modena	24.040	25.741	28.301	32.329	35.213	38.420	40.461	41.688	40.220	40.567	40.113	1,7
Sassuolo-Vignola	10.494	11.680	13.506	15.249	16.520	17.374	18.418	18.974	18.298	18.481	18.315	1,7
Pavullo	4.555	4.750	5.509	6.057	6.434	6.685	6.949	6.989	6.730	6.671	6.463	1,4
<b>FORME ASSOCIATIVE DELLE AUTONOMIE LOCALI</b>												
Ass. Area Nord	7.191	7.921	9.003	10.232	10.976	12.030	12.580	12.687	12.142	11.996	11.679	1,6
Sub-Ambito - Unione di Comuni Distretto Ceramico	7.047	7.628	8.757	9.610	10.211	10.550	11.083	11.339	11.018	10.971	10.766	1,5
Unione "Terre d'argine"	7.985	8.948	9.952	11.191	12.262	13.596	14.617	14.932	14.820	14.284	14.420	1,8
Unione del Sorbara	2.479	2.673	3.101	3.482	3.673	3.889	4.137	4.178	3.924	3.954	3.822	1,5
Unione "Terre di Castelli"	6.890	7.725	8.875	10.249	11.136	11.994	12.727	13.272	12.673	12.825	12.692	1,8
Sub-Ambito - Unione di Comuni Distretto Ceramico - Comuni montani Valli Dolo, Dragone e Secchia	589	607	690	724	753	790	813	751	706	692	658	1,1
Unione dei Comuni del Frignano	2.771	2.927	3.481	3.890	4.170	4.326	4.501	4.563	4.421	4.453	4.347	1,6
<b>TOTALE PROVINCIA</b>	<b>55.088</b>	<b>59.943</b>	<b>67.316</b>	<b>76.282</b>	<b>82.596</b>	<b>89.346</b>	<b>94.359</b>	<b>96.671</b>	<b>93.386</b>	<b>93.224</b>	<b>92.169</b>	<b>1,7</b>

Fonte: Ufficio Statistica - Provincia di Modena. Elaborazioni su dati anagrafici.



**Tab. A.8 - Cittadini stranieri residenti nella provincia di Modena per aree di nazionalità - Dati al 1.1.2016**  
**Valori assoluti, variazioni e composizioni %.**

COMUNI E AREE SOVRACOMUNALI	CITTADINI STRANIERI RESIDENTI						% stranieri u.e. / totale stranieri residenti
	valori assoluti			variazioni percentuali 2016/2015			
	Unione Europea	paesi extra UE	TOTALE	Unione Europea	paesi extra UE	TOTALE	1.1.2016
Bastiglia	91	427	518	1,1	-0,7	-0,4	17,6
Bomporto	191	795	986	-2,1	-3,5	-3,2	19,4
Campogalliano	210	883	1.093	4,0	-1,7	-0,6	19,2
Camposanto	46	459	505	-6,1	-1,9	-2,3	9,1
Carpi	1475	8796	10.271	8,6	0,3	1,4	14,4
Castelfranco Emilia	915	3454	4.369	4,7	-4,0	-2,3	20,9
Castelnuovo Rangone	274	1559	1.833	3,4	-0,7	-0,1	14,9
Castelvetro	190	1101	1.291	-0,5	-5,6	-4,9	14,7
Cavezzo	168	776	944	-3,4	-4,0	-3,9	17,8
Concordia sulla Secchia	129	1061	1.190	-2,3	-5,6	-5,3	10,8
Fanano	167	164	331	-1,8	-5,7	-3,8	50,5
Finale Emilia	358	1744	2.102	5,0	-0,6	0,3	17,0
Fiorano Modenese	184	1207	1.391	-3,7	-5,2	-5,0	13,2
Fiumalbo	23	49	72	4,5	-3,9	-1,4	31,9
Formigine	577	1678	2.255	-0,9	-5,1	-4,1	25,6
Frassinoro	25	85	110	-7,4	-4,5	-5,2	22,7
Guiglia	75	341	416	-5,1	2,4	1,0	18,0
Lama Mocogno	56	151	207	3,7	-5,0	-2,8	27,1
Maranello	293	1221	1.514	4,3	-0,1	0,7	19,4
Marano sul Panaro	82	476	558	2,5	1,1	1,3	14,7
Medolla	148	444	592	2,8	-6,9	-4,7	25,0
Mirandola	906	2752	3.658	6,0	-4,6	-2,2	24,8
Modena	4731	23768	28.499	1,9	-1,0	-0,5	16,6
Montecreto	27	48	75	-3,6	-9,4	-7,4	36,0
Montefiorino	67	63	130	4,7	-1,6	1,6	51,5
Montese	123	280	403	1,7	1,4	1,5	30,5
Nonantola	230	1320	1.550	-0,4	-5,6	-4,8	14,8
Novi di Modena	136	1448	1.584	3,8	0,3	0,6	8,6
Palagano	85	113	198	-8,6	-8,1	-8,3	42,9
Pavullo nel Frignano	465	1606	2.071	2,4	-3,3	-2,1	22,5
Pievepelago	77	182	259	-8,3	13,8	6,1	29,7
Polinago	40	145	185	2,6	-9,9	-7,5	21,6
Prignano sulla Secchia	58	162	220	0,0	-6,9	-5,2	26,4
Ravarino	219	549	768	1,4	-3,7	-2,3	28,5
Riolunato	19	29	48	0,0	-34,1	-23,8	39,6
San Cesario sul Panaro	88	426	514	4,8	-6,2	-4,5	17,1
San Felice sul Panaro	291	1221	1.512	1,0	-3,6	-2,7	19,2
San Possidonio	89	499	588	-5,3	-1,8	-2,3	15,1
San Prospero	172	416	588	-0,6	-8,4	-6,2	29,3
Sassuolo	792	4814	5.606	4,3	-1,6	-0,8	14,1
Savignano sul Panaro	136	1101	1.237	4,6	-4,6	-3,7	11,0
Serramazzone	189	717	906	3,3	-3,8	-2,4	20,9
Sestola	90	103	193	4,7	-2,8	0,5	46,6
Soliera	338	1134	1.472	6,0	-2,3	-0,5	23,0
Spilamberto	279	1960	2.239	2,2	0,1	0,4	12,5
Vignola	439	4040	4.479	3,8	0,6	0,9	9,8
Zocca	142	497	639	-10,1	-11,1	-10,9	22,2
<b>TOTALE PROVINCIA</b>	<b>15.905</b>	<b>76.264</b>	<b>92.169</b>	<b>2,6</b>	<b>-1,9</b>	<b>-1,1</b>	<b>17,3</b>

**Tab. A.8 - Cittadini stranieri residenti nella provincia di Modena per aree di nazionalità - Dati al 1.1.2016**  
**Valori assoluti, variazioni e composizioni %.**

COMUNI E AREE SOVRACOMUNALI	CITTADINI STRANIERI RESIDENTI						% stranieri u.e. / totale stranieri residenti
	valori assoluti			variazioni percentuali 2016/2015			
	Unione Europea	paesi extra UE	TOTALE	Unione Europea	paesi extra UE	TOTALE	1.1.2016
<b><u>AREE DI SISTEMA</u></b>							
Bassa pianura	2.443	10.820	13.263	9,0	-13,0	-9,6	18,4
Area metropolitana	11.652	60.233	71.885	6,9	-5,2	-3,5	16,2
Collina e montagna	1.810	5.211	7.021	3,2	-10,0	-6,9	25,8
<b><u>COMUNI A CINTURA DEL CAPOLUOGO</u></b>							
Cintura nord	869	3.764	4.633	9,3	-5,2	-2,8	18,8
Cintura sud	2.133	9.077	11.210	5,2	-5,5	-3,6	19
<b><u>DISTRETTI SANITARI</u></b>							
N° 1 di Carpi	2.159	12.261	14.420	6,9	-5,0	-3,4	15,0
N° 2 di Mirandola	2.307	9.372	11.679	9,0	-11,3	-7,9	19,8
N° 3 di Modena	4.731	23.768	28.499	7,6	-5,4	-3,5	16,6
N° 4 di Sassuolo	2.081	9.343	11.424	5,5	-7,7	-5,5	18,2
N° 5 di Pavullo	1.153	3.194	4.347	7,8	-8,6	-4,7	26,5
N° 6 di Vignola	1.740	11.355	13.095	4,8	-5,4	-4,1	13,3
N° 7 di Castelfranco Emilia	1.734	6.971	8.705	4,5	-7,8	-5,6	19,9
<b><u>DISTRETTI SCOLASTICI</u></b>							
N° 15 di Carpi	1.611	10.244	11.855	5,5	-5,4	-4,0	13,6
N° 16 di Mirandola	2.307	9.372	11.679	9,0	-11,3	-7,9	19,8
N° 17-18 di Modena e Castelfranco	7.566	36.275	43.841	7,3	-5,4	-3,5	17,3
N° 19 di Sassuolo	2.081	9.343	11.424	5,5	-7,7	-5,5	18,2
N° 20 di Pavullo	1.153	3.194	4.347	7,8	-8,6	-4,7	26,5
N° 21 di Vignola	1.187	7.836	9.023	2,9	-6,9	-5,7	13,2
<b><u>CENTRI PER L'IMPIEGO</u></b>							
Area di Carpi	2.159	12.261	14.420	41,4	13,3	16,7	15,0
Area di Mirandola	2.307	9.372	11.679	9,0	-11,3	-7,9	19,8
Area di Modena	6.465	30.739	37.204	-1,3	-11,6	-10,0	17,4
Area di Sassuolo	2.081	9.343	11.424	5,5	-7,7	-5,5	18,2
Area di Pavullo	1.153	3.194	4.347	7,8	-8,6	-4,7	26,5
Area di Vignola	1.740	11.355	13.095	4,8	-5,4	-4,1	13,3
<b><u>DISTRETTI A.R.P.A.</u></b>							
Carpi-Mirandola	4.757	22.521	27.278	7,5	-8,4	-6,0	17,4
Modena	7.025	33.088	40.113	6,9	-5,8	-3,8	17,5
Sassuolo-Vignola	2.395	15.920	18.315	7,7	-5,0	-3,5	13,1
Pavullo	1.728	4.735	6.463	3,3	-10,9	-7,5	26,7
<b><u>FORME ASSOCIATIVE DELLE AUTONOMIE LOCALI</u></b>							
Ass. Area Nord	2.307	9.372	11.679	9,0	-11,3	-7,9	19,8
Sub-Ambito - Unione di Comuni Distretto Ceramico	1.846	8.920	10.766	6,2	-7,1	-5,1	17,1
Unione "Terre d'argine"	2.159	12.261	14.420	6,9	-5,0	-3,4	15,0
Unione del Sorbara	731	3.091	3.822	3,8	-11,0	-8,5	19,1
Unione "Terre di Castelli"	1.617	11.075	12.692	5,5	-5,7	-4,4	12,7
Sub-Ambito - Unione di Comuni Distretto Ceramico - Comuni montani Valli Dolo, Dragone e Secchia	235	423	658	0,4	-18,2	-12,4	35,7
Unione dei Comuni del Frignano	6.290	30.645	36.935	6,5	-1,5	-4,8	17,0
<b>TOTALE PROVINCIA</b>	<b>15.905</b>	<b>76.264</b>	<b>92.169</b>	<b>6,8</b>	<b>-6,7</b>	<b>-4,7</b>	<b>17,3</b>

Fonte: Ufficio Statistica - Provincia di Modena. Elaborazioni su dati anagrafici.

**Tab. A.9 - Cittadini stranieri residenti nei comuni e nelle aree sovracomunali della provincia di Modena per nazionalità (le prime 14 per numerosità in provincia di Modena) - Dati al 1.1.2016 - Valori assoluti**

COMUNI E AREE SOVRACOMUNALI	NAZIONALITA'															TOTALE
	Marocco	Romania	Albania	Ghana	Cinese, Rep. Popolare	Moldova	Tunisia	Ucraina	Pakistan	Filippine	India	Polonia	Nigeria	Turchia	Altri Paesi	
Bastiglia	110	66	19	15	2	27	46	23	8	0	4	11	3	124	60	518
Bomporto	164	153	107	43	64	45	112	28	9	4	23	23	15	73	123	986
Campogalliano	176	140	80	29	33	36	85	47	56	10	66	28	21	105	181	1.093
Camposanto	220	31	7	10	14	10	16	12	35	0	14	6	5	72	53	505
Carpi	843	1.031	272	305	994	766	780	478	2.658	52	410	206	147	234	1.095	10.271
Castelfranco E.	798	672	462	92	96	175	343	194	42	17	464	145	152	130	587	4.369
Castelnuovo R.	241	174	225	331	129	32	90	52	4	14	74	25	24	1	417	1.833
Castelvetro	392	109	186	125	42	21	55	39	0	25	36	22	3	3	233	1.291
Cavezzo	132	140	106	12	249	34	104	27	32	8	36	14	6	2	42	944
Concordia s.S.	274	93	15	14	387	46	112	9	85	10	20	7	29	16	73	1.190
Fanano	47	124	13	1	1	17	2	18	1	2	38	23	0	0	44	331
Finale Emilia	974	279	93	31	148	94	50	97	49	0	26	52	71	5	133	2.102
Fiorano M.	424	113	235	219	62	43	36	46	0	15	3	35	4	5	151	1.391
Fiumalbo	0	20	8	0	0	25	0	3	0	0	0	3	2	0	11	72
Formigine	422	293	252	210	69	113	87	97	16	20	60	97	31	67	421	2.255
Frassinoro	29	11	1	0	1	11	5	3	0	0	14	9	0	0	26	110
Guiglia	163	46	67	27	9	11	12	16	0	1	9	12	7	0	36	416
Lama M.	44	51	15	0	0	46	3	6	0	0	1	2	0	0	39	207
Maranello	359	147	234	128	48	43	42	64	0	24	76	38	10	29	272	1.514
Marano s.P.	165	39	122	9	48	12	18	16	3	1	14	18	17	0	76	558
Medolla	143	116	24	0	51	66	38	22	15	4	47	20	6	1	39	592
Mirandola	648	803	235	28	599	557	162	77	67	4	107	63	23	33	252	3.658
Modena	3.208	3.137	2.344	2.757	1.090	1.915	1.096	1.876	285	2.837	253	635	1.105	846	5.115	28.499
Montecreto	1	19	6	0	0	1	0	5	0	0	0	5	1	0	37	75
Montefiorino	12	51	1	0	1	12	3	12	0	1	6	6	1	1	23	130
Montese	39	66	73	0	3	4	14	25	2	4	46	16	0	4	107	403
Nonantola	291	144	89	228	40	64	105	162	2	10	40	52	83	66	174	1.550
Novi di M.	255	98	16	17	566	28	33	34	310	2	96	18	2	0	109	1.584
Palagano	35	74	21	9	0	6	0	10	0	0	23	8	0	0	12	198
Pavullo n.F.	426	339	367	18	57	237	27	85	10	3	86	81	8	1	326	2.071
Pievepelago	17	68	22	0	0	55	0	6	0	1	5	4	0	0	81	259
Polinago	51	22	30	0	0	12	11	6	0	0	23	8	1	0	21	185
Prignano s.S.	71	38	15	12	4	4	15	4	0	0	20	2	0	2	33	220
Ravarino	193	188	54	29	70	24	59	27	12	0	14	19	13	15	51	768
Riolunato	1	13	0	0	0	4	0	2	0	0	0	3	4	0	21	48
San Cesario s.P.	146	53	39	5	10	17	43	52	2	0	33	14	11	10	79	514
San Felice s.P.	402	215	78	56	176	81	37	46	34	2	102	42	60	14	167	1.512
San Possidonio	79	63	0	28	210	17	22	6	42	3	48	22	19	1	28	588
San Prospero	123	129	39	9	19	43	17	17	10	15	27	13	12	37	78	588
Sassuolo	1.820	475	791	564	224	165	257	329	56	124	23	184	69	78	447	5.606
Savignano s.P.	312	89	336	124	34	27	97	42	4	3	5	29	42	14	79	1.237
Serramazzone	293	108	84	10	1	61	25	69	0	1	86	18	1	47	102	906
Sestola	35	65	13	0	0	9	10	6	0	1	11	7	0	4	32	193
Soliera	151	237	70	56	149	66	95	48	68	9	275	54	17	32	145	1.472
Spilamberto	349	179	362	152	52	29	179	63	8	10	140	26	5	11	674	2.239
Vignola	997	318	805	264	174	110	636	183	27	71	33	59	163	16	623	4.479
Zocca	335	101	54	5	13	14	3	11	9	1	14	25	4	0	50	639
<b>TOTALE PROVINCIA</b>	<b>16.410</b>	<b>10.940</b>	<b>8.487</b>	<b>5.972</b>	<b>5.939</b>	<b>5.235</b>	<b>4.982</b>	<b>4.500</b>	<b>3.961</b>	<b>3.309</b>	<b>2.951</b>	<b>2.209</b>	<b>2.197</b>	<b>2.099</b>	<b>12.978</b>	<b>92.169</b>

**Tab. A.9 - Cittadini stranieri residenti nei comuni e nelle aree sovracomunali della provincia di Modena per nazionalità (le prime 14 per numerosità in provincia di Modena) - Dati al 1.1.2016 - Valori assoluti**

COMUNI E AREE SOVRACOMUNALI	NAZIONALITA'															TOTALE
	Marocco	Romania	Albania	Ghana	Chinese, Rep. Popolare	Moldova	Tunisia	Ucraina	Pakistan	Filippine	India	Polonia	Nigeria	Turchia	Altri paesi	
<b>AREE DI SISTEMA</b>																
Bassa pianura	3.250	1.967	613	205	2.419	976	591	347	679	48	523	257	233	181	974	13.263
Area metropolitana	11.396	7.718	6.962	5.676	3.382	3.718	4.243	3.850	3.257	3.245	2.032	1.702	1.918	1.859	10.927	71.885
Collina e montagna	1.764	1.255	912	91	138	541	148	303	25	16	396	250	46	59	1.077	7.021
<b>CINTURA DEL CAPOLUOGO</b>																
Cintura nord	728	587	258	328	224	193	331	280	134	29	385	145	124	327	560	4.633
Cintura sud	1.956	1.371	1.340	790	356	366	742	458	72	61	771	307	223	219	2.178	11.210
<b>DISTRETTI SANITARI</b>																
N° 1 di Carpi	1.425	1.506	438	407	1.742	896	993	607	3.092	73	847	306	187	371	1.530	14.420
N° 2 di Mirandola	2.995	1.869	597	188	1.853	948	558	313	369	46	427	239	231	181	865	11.679
N° 3 di Modena	3.208	3.137	2.344	2.757	1.090	1.915	1.096	1.876	285	2.837	253	635	1.105	846	5.115	28.499
N° 4 di Sassuolo	3.172	1.202	1.550	1.142	409	397	445	565	72	184	225	379	115	182	1.385	11.424
N° 5 di Pavullo	915	829	558	29	59	467	78	206	11	8	250	154	17	52	714	4.347
N° 6 di Vignola	2.993	1.121	2.230	1.037	504	260	1.104	447	57	130	371	232	265	49	2.295	13.095
N° 7 di Castelfranco E.	1.702	1.276	770	412	282	352	708	486	75	31	578	264	277	418	1.074	8.705
<b>DISTRETTI SCOLASTICI</b>																
N° 15 di Carpi	1.098	1.129	288	322	1.560	794	813	512	2.968	54	506	224	149	234	1.204	11.855
N° 16 di Mirandola	2.995	1.869	597	188	1.853	948	558	313	369	46	427	239	231	181	865	11.679
N° 17-18 di Modena e Castelfranco	5.827	5.143	3.851	3.737	1.735	2.430	2.253	2.572	496	2.911	1.386	1.032	1.449	1.413	7.606	43.841
N° 19 di Sassuolo	3.172	1.202	1.550	1.142	409	397	445	565	72	184	225	379	115	182	1.385	11.424
N° 20 di Pavullo	915	829	558	29	59	467	78	206	11	8	250	154	17	52	714	4.347
N° 21 di Vignola	2.403	768	1.643	554	323	199	835	332	45	106	157	181	236	37	1.204	9.023
<b>CENTRI PER L'IMPIEGO</b>																
Area di Carpi	1.425	1.506	438	407	1.742	896	993	607	3.092	73	847	306	187	371	1.530	14.420
Area di Mirandola	2.995	1.869	597	188	1.853	948	558	313	369	46	427	239	231	181	865	11.679
Area di Modena	4.910	4.413	3.114	3.169	1.372	2.267	1.804	2.362	360	2.868	831	899	1.382	1.264	6.189	37.204
Area di Sassuolo	3.172	1.202	1.550	1.142	409	397	445	565	72	184	225	379	115	182	1.385	11.424
Area di Pavullo	915	829	558	29	59	467	78	206	11	8	250	154	17	52	714	4.347
Area di Vignola	2.993	1.121	2.230	1.037	504	260	1.104	447	57	130	371	232	265	49	2.295	13.095
<b>DISTRETTI A.R.P.A.</b>																
Carpi-Mirandola	4.711	3.642	1.135	653	3.698	1.904	1.683	951	3.434	113	1.249	570	428	659	2.448	27.278
Modena	5.282	4.613	3.491	3.652	1.467	2.352	1.849	2.480	407	2.908	990	996	1.427	1.225	6.974	40.113
Sassuolo-Vignola	4.818	1.469	3.071	1.585	684	450	1.320	782	98	273	330	411	313	156	2.555	18.315
Pavullo	1.599	1.216	790	82	90	529	130	287	22	15	382	232	29	59	1.001	6.463
<b>FORME ASSOCIATIVE AUT. LOCALI</b>																
Ass. Area Nord	2.995	1.869	597	188	1.853	948	558	313	369	46	427	239	231	181	865	11.679
Sub-Ambito - Unione di Comuni Distretto Ceramico	3.025	1.028	1.512	1.121	403	364	422	536	72	183	162	354	114	179	1.291	10.766
Unione "Terre d'argine"	1.425	1.506	438	407	1.742	896	993	607	3.092	73	847	306	187	371	1.530	14.420
Unione del Sorbara	758	551	269	315	176	160	322	240	31	14	81	105	114	278	408	3.822
Unione "Terre di Castelli"	2.954	1.055	2.157	1.037	501	256	1.090	422	55	126	325	216	265	45	2.188	12.692
Sub-Ambito - Unione di Comuni Distretto Ceramico Comuni montani Valli Dolo, Dragone e Secchia	147	174	38	21	6	33	23	29	0	1	63	25	1	3	94	658
Unione dei Comuni del Frignano	915	829	558	29	59	467	78	206	11	8	250	154	17	52	714	4.347
<b>TOTALE PROVINCIA</b>	<b>16.410</b>	<b>10.940</b>	<b>8.487</b>	<b>5.972</b>	<b>5.939</b>	<b>5.235</b>	<b>4.982</b>	<b>4.500</b>	<b>3.961</b>	<b>3.309</b>	<b>2.951</b>	<b>2.209</b>	<b>2.197</b>	<b>2.099</b>	<b>12.978</b>	<b>92.169</b>

Fonte: Ufficio Statistica - Provincia di Modena. Elaborazioni su dati anagrafici.

**Tab. A.10 - Cittadini stranieri residenti in provincia di Modena per nazionalità (le prime 14 per numerosità in provincia di Modena)  
Dati al 1.1.2016 - Composizioni percentuali per nazionalità**

COMUNI E AREE SOVRACOMUNALI	NAZIONALITA'															TOTALE
	Marocco	Romania	Albania	Ghana	Chinese, Rep. Popolare	Moldova	Tunisia	Ucraina	Pakistan	Filippine	India	Polonia	Nigeria	Turchia	Altri paesi	
Bastiglia	21,2	12,7	3,7	2,9	0,4	5,2	8,9	4,4	1,5	0,0	0,8	2,1	0,6	23,9	11,6	100,0
Bomporto	16,6	15,5	10,9	4,4	6,5	4,6	11,4	2,8	0,9	0,4	2,3	2,3	1,5	7,4	12,5	100,0
Campogalliano	16,1	12,8	7,3	2,7	3,0	3,3	7,8	4,3	5,1	0,9	6,0	2,6	1,9	9,6	16,6	100,0
Camposanto	43,6	6,1	1,4	2,0	2,8	2,0	3,2	2,4	6,9	0,0	2,8	1,2	1,0	14,3	10,5	100,0
Carpi	8,2	10,0	2,6	3,0	9,7	7,5	7,6	4,7	25,9	0,5	4,0	2,0	1,4	2,3	10,7	100,0
Castelfranco E.	18,3	15,4	10,6	2,1	2,2	4,0	7,9	4,4	1,0	0,4	10,6	3,3	3,5	3,0	13,4	100,0
Castelnuovo R.	13,1	9,5	12,3	18,1	7,0	1,7	4,9	2,8	0,2	0,8	4,0	1,4	1,3	0,1	22,7	100,0
Castelvetro	30,4	8,4	14,4	9,7	3,3	1,6	4,3	3,0	0,0	1,9	2,8	1,7	0,2	0,2	18,0	100,0
Cavezzo	14,0	14,8	11,2	1,3	26,4	3,6	11,0	2,9	3,4	0,8	3,8	1,5	0,6	0,2	4,4	100,0
Concordia s.S.	23,0	7,8	1,3	1,2	32,5	3,9	9,4	0,8	7,1	0,8	1,7	0,6	2,4	1,3	6,1	100,0
Fanano	14,2	37,5	3,9	0,3	0,3	5,1	0,6	5,4	0,3	0,6	11,5	6,9	0,0	0,0	13,3	100,0
Finale Emilia	46,3	13,3	4,4	1,5	7,0	4,5	2,4	4,6	2,3	0,0	1,2	2,5	3,4	0,2	6,3	100,0
Fiorano M.	30,5	8,1	16,9	15,7	4,5	3,1	2,6	3,3	0,0	1,1	0,2	2,5	0,3	0,4	10,9	100,0
Fiumalbo	0,0	27,8	11,1	0,0	0,0	34,7	0,0	4,2	0,0	0,0	0,0	4,2	2,8	0,0	15,3	100,0
Formigine	18,7	13,0	11,2	9,3	3,1	5,0	3,9	4,3	0,7	0,9	2,7	4,3	1,4	3,0	18,7	100,0
Frassinoro	26,4	10,0	0,9	0,0	0,9	10,0	4,5	2,7	0,0	0,0	12,7	8,2	0,0	0,0	23,6	100,0
Guiglia	39,2	11,1	16,1	6,5	2,2	2,6	2,9	3,8	0,0	0,2	2,2	2,9	1,7	0,0	8,7	100,0
Lama M.	21,3	24,6	7,2	0,0	0,0	22,2	1,4	2,9	0,0	0,0	0,5	1,0	0,0	0,0	18,8	100,0
Maranello	23,7	9,7	15,5	8,5	3,2	2,8	2,8	4,2	0,0	1,6	5,0	2,5	0,7	1,9	18,0	100,0
Marano s.P.	29,6	7,0	21,9	1,6	8,6	2,2	3,2	2,9	0,5	0,2	2,5	3,2	3,0	0,0	13,6	100,0
Medolla	24,2	19,6	4,1	0,0	8,6	11,1	6,4	3,7	2,5	0,7	7,9	3,4	1,0	0,2	6,6	100,0
Mirandola	17,7	22,0	6,4	0,8	16,4	15,2	4,4	2,1	1,8	0,1	2,9	1,7	0,6	0,9	6,9	100,0
Modena	11,3	11,0	8,2	9,7	3,8	6,7	3,8	6,6	1,0	10,0	0,9	2,2	3,9	3,0	17,9	100,0
Montecreto	1,3	25,3	8,0	0,0	0,0	1,3	0,0	6,7	0,0	0,0	0,0	6,7	1,3	0,0	49,3	100,0
Montefiorino	9,2	39,2	0,8	0,0	0,8	9,2	2,3	9,2	0,0	0,8	4,6	4,6	0,8	0,8	17,7	100,0
Montese	9,7	16,4	18,1	0,0	0,7	1,0	3,5	6,2	0,5	1,0	11,4	4,0	0,0	1,0	26,6	100,0
Nonantola	18,8	9,3	5,7	14,7	2,6	4,1	6,8	10,5	0,1	0,6	2,6	3,4	5,4	4,3	11,2	100,0
Novi di M.	16,1	6,2	1,0	1,1	35,7	1,8	2,1	2,1	19,6	0,1	6,1	1,1	0,1	0,0	6,9	100,0
Palagano	17,7	37,4	10,6	4,5	0,0	3,0	0,0	5,1	0,0	0,0	11,6	4,0	0,0	0,0	6,1	100,0
Pavullo n.F.	20,6	16,4	17,7	0,9	2,8	11,4	1,3	4,1	0,5	0,1	4,2	3,9	0,4	0,0	15,7	100,0
Pievepelago	6,6	26,3	8,5	0,0	0,0	21,2	0,0	2,3	0,0	0,4	1,9	1,5	0,0	0,0	31,3	100,0
Polinago	27,6	11,9	16,2	0,0	0,0	6,5	5,9	3,2	0,0	0,0	12,4	4,3	0,5	0,0	11,4	100,0
Prignano s.S.	32,3	17,3	6,8	5,5	1,8	1,8	6,8	1,8	0,0	0,0	9,1	0,9	0,0	0,9	15,0	100,0
Ravarino	25,1	24,5	7,0	3,8	9,1	3,1	7,7	3,5	1,6	0,0	1,8	2,5	1,7	2,0	6,6	100,0
Riolunato	2,1	27,1	0,0	0,0	0,0	8,3	0,0	4,2	0,0	0,0	0,0	6,3	8,3	0,0	43,8	100,0
San Cesario s.P.	28,4	10,3	7,6	1,0	1,9	3,3	8,4	10,1	0,4	0,0	6,4	2,7	2,1	1,9	15,4	100,0
San Felice s.P.	26,6	14,2	5,2	3,7	11,6	5,4	2,4	3,0	2,2	0,1	6,7	2,8	4,0	0,9	11,0	100,0
San Possidonio	13,4	10,7	0,0	4,8	35,7	2,9	3,7	1,0	7,1	0,5	8,2	3,7	3,2	0,2	4,8	100,0
San Prospero	20,9	21,9	6,6	1,5	3,2	7,3	2,9	2,9	1,7	2,6	4,6	2,2	2,0	6,3	13,3	100,0
Sassuolo	32,5	8,5	14,1	10,1	4,0	2,9	4,6	5,9	1,0	2,2	0,4	3,3	1,2	1,4	8,0	100,0
Savignano s.P.	25,2	7,2	27,2	10,0	2,7	2,2	7,8	3,4	0,3	0,2	0,4	2,3	3,4	1,1	6,4	100,0
Serramazzoni	32,3	11,9	9,3	1,1	0,1	6,7	2,8	7,6	0,0	0,1	9,5	2,0	0,1	5,2	11,3	100,0
Sestola	18,1	33,7	6,7	0,0	0,0	4,7	5,2	3,1	0,0	0,5	5,7	3,6	0,0	2,1	16,6	100,0
Soliera	10,3	16,1	4,8	3,8	10,1	4,5	6,5	3,3	4,6	0,6	18,7	3,7	1,2	2,2	9,9	100,0
Spilamberto	15,6	8,0	16,2	6,8	2,3	1,3	8,0	2,8	0,4	0,4	6,3	1,2	0,2	0,5	30,1	100,0
Vignola	22,3	7,1	18,0	5,9	3,9	2,5	14,2	4,1	0,6	1,6	0,7	1,3	3,6	0,4	13,9	100,0
Zocca	52,4	15,8	8,5	0,8	2,0	2,2	0,5	1,7	1,4	0,2	2,2	3,9	0,6	0,0	7,8	100,0
<b>TOTALE PROVINCIA</b>	<b>17,8</b>	<b>11,9</b>	<b>9,2</b>	<b>6,5</b>	<b>6,4</b>	<b>5,7</b>	<b>5,4</b>	<b>4,9</b>	<b>4,3</b>	<b>3,6</b>	<b>3,2</b>	<b>2,4</b>	<b>2,4</b>	<b>2,3</b>	<b>14,1</b>	<b>100,0</b>

**Tab. A.10 - Cittadini stranieri residenti in provincia di Modena per nazionalità (le prime 14 per numerosità in provincia di Modena)  
Dati al 1.1.2016 - Composizioni percentuali per nazionalità**

COMUNI E AREE SOVRACOMUNALI	NAZIONALITA'															TOTALE
	Marocco	Romania	Albania	Ghana	Cinese, Rep. Popolare	Moldova	Tunisia	Ucraina	Pakistan	Filippine	India	Polonia	Nigeria	Turchia	Altri paesi	
<b>AREE DI SISTEMA</b>																
Bassa pianura	24,5	14,8	4,6	1,5	18,2	7,4	4,5	2,6	5,1	0,4	3,9	1,9	1,8	1,4	7,3	100,0
Area metropolitana	15,9	10,7	9,7	7,9	4,7	5,2	5,9	5,4	4,5	4,5	2,8	2,4	2,7	2,6	15,2	100,0
Collina e montagna	25,1	17,9	13,0	1,3	2,0	7,7	2,1	4,3	0,4	0,2	5,6	3,6	0,7	0,8	15,3	100,0
<b>CINTURA DEL CAPOLUOGO</b>																
Cintura nord	15,7	12,7	5,6	7,1	4,8	4,2	7,1	6,0	2,9	0,6	8,3	3,1	2,7	7,1	12,1	100,0
Cintura sud	17,4	12,2	12,0	7,0	3,2	3,3	6,6	4,1	0,6	0,5	6,9	2,7	2,0	2,0	19,4	100,0
<b>DISTRETTI SANITARI</b>																
N° 1 di Carpi	9,9	10,4	3,0	2,8	12,1	6,2	6,9	4,2	21,4	0,5	5,9	2,1	1,3	2,6	10,6	100,0
N° 2 di Mirandola	25,6	16,0	5,1	1,6	15,9	8,1	4,8	2,7	3,2	0,4	3,7	2,0	2,0	1,5	7,4	100,0
N° 3 di Modena	11,3	11,0	8,2	9,7	3,8	6,7	3,8	6,6	1,0	10,0	0,9	2,2	3,9	3,0	17,9	100,0
N° 4 di Sassuolo	27,8	10,5	13,6	10,0	3,6	3,5	3,9	4,9	0,6	1,6	2,0	3,3	1,0	1,6	12,1	100,0
N° 5 di Pavullo	21,0	19,1	12,8	0,7	1,4	10,7	1,8	4,7	0,3	0,2	5,8	3,5	0,4	1,2	16,4	100,0
N° 6 di Vignola	22,9	8,6	17,0	7,9	3,8	2,0	8,4	3,4	0,4	1,0	2,8	1,8	2,0	0,4	17,5	100,0
N° 7 di Castelfranco E.	19,6	14,7	8,8	4,7	3,2	4,0	8,1	5,6	0,9	0,4	6,6	3,0	3,2	4,8	12,3	100,0
<b>DISTRETTI SCOLASTICI</b>																
N° 15 di Carpi	9,3	9,5	2,4	2,7	13,2	6,7	6,9	4,3	25,0	0,5	4,3	1,9	1,3	2,0	10,2	100,0
N° 16 di Mirandola	25,6	16,0	5,1	1,6	15,9	8,1	4,8	2,7	3,2	0,4	3,7	2,0	2,0	1,5	7,4	100,0
N° 17-18 di Modena e Castelfranco	13,3	11,7	8,8	8,5	4,0	5,5	5,1	5,9	1,1	6,6	3,2	2,4	3,3	3,2	17,3	100,0
N° 19 di Sassuolo	27,8	10,5	13,6	10,0	3,6	3,5	3,9	4,9	0,6	1,6	2,0	3,3	1,0	1,6	12,1	100,0
N° 20 di Pavullo	21,0	19,1	12,8	0,7	1,4	10,7	1,8	4,7	0,3	0,2	5,8	3,5	0,4	1,2	16,4	100,0
N° 21 di Vignola	26,6	8,5	18,2	6,1	3,6	2,2	9,3	3,7	0,5	1,2	1,7	2,0	2,6	0,4	13,3	100,0
<b>CENTRI PER L'IMPIEGO</b>																
Area di Carpi	9,9	10,4	3,0	2,8	12,1	6,2	6,9	4,2	21,4	0,5	5,9	2,1	1,3	2,6	10,6	100,0
Area di Mirandola	25,6	16,0	5,1	1,6	15,9	8,1	4,8	2,7	3,2	0,4	3,7	2,0	2,0	1,5	7,4	100,0
Area di Modena	13,2	11,9	8,4	8,5	3,7	6,1	4,8	6,3	1,0	7,7	2,2	2,4	3,7	3,4	16,6	100,0
Area di Sassuolo	27,8	10,5	13,6	10,0	3,6	3,5	3,9	4,9	0,6	1,6	2,0	3,3	1,0	1,6	12,1	100,0
Area di Pavullo	21,0	19,1	12,8	0,7	1,4	10,7	1,8	4,7	0,3	0,2	5,8	3,5	0,4	1,2	16,4	100,0
Area di Vignola	22,9	8,6	17,0	7,9	3,8	2,0	8,4	3,4	0,4	1,0	2,8	1,8	2,0	0,4	17,5	100,0
<b>DISTRETTI A.R.P.A.</b>																
Carpi-Mirandola	17,3	13,4	4,2	2,4	13,6	7,0	6,2	3,5	12,6	0,4	4,6	2,1	1,6	2,4	9,0	100,0
Modena	13,2	11,5	8,7	9,1	3,7	5,9	4,6	6,2	1,0	7,2	2,5	2,5	3,6	3,1	17,4	100,0
Sassuolo-Vignola	26,3	8,0	16,8	8,7	3,7	2,5	7,2	4,3	0,5	1,5	1,8	2,2	1,7	0,9	14,0	100,0
Pavullo	24,7	18,8	12,2	1,3	1,4	8,2	2,0	4,4	0,3	0,2	5,9	3,6	0,4	0,9	15,5	100,0
<b>FORME ASSOCIATIVE AUT. LOCALI</b>																
Ass. Area Nord	25,6	16,0	5,1	1,6	15,9	8,1	4,8	2,7	3,2	0,4	3,7	2,0	2,0	1,5	7,4	100,0
Sub-Ambito - Unione di Comuni Distretto Ceramicco	28,1	9,5	14,0	10,4	3,7	3,4	3,9	5,0	0,7	1,7	1,5	3,3	1,1	1,7	12,0	100,0
Unione "Terre d'argine"	9,9	10,4	3,0	2,8	12,1	6,2	6,9	4,2	21,4	0,5	5,9	2,1	1,3	2,6	10,6	100,0
Unione del Sorbara	19,8	14,4	7,0	8,2	4,6	4,2	8,4	6,3	0,8	0,4	2,1	2,7	3,0	7,3	10,7	100,0
Unione "Terre di Castelli"	23,3	8,3	17,0	8,2	3,9	2,0	8,6	3,3	0,4	1,0	2,6	1,7	2,1	0,4	17,2	100,0
Sub-Ambito - Unione di Comuni Distretto Ceramicco - Comuni montani Valli Dolo, Dragone e Secchia	22,3	26,4	5,8	3,2	0,9	5,0	3,5	4,4	0,0	0,2	9,6	3,8	0,2	0,5	14,3	100,0
Unione dei Comuni del Frignano	21,0	19,1	12,8	0,7	1,4	10,7	1,8	4,7	0,3	0,2	5,8	3,5	0,4	1,2	16,4	100,0
<b>TOTALE PROVINCIA</b>	<b>17,8</b>	<b>11,9</b>	<b>9,2</b>	<b>6,5</b>	<b>6,4</b>	<b>5,7</b>	<b>5,4</b>	<b>4,9</b>	<b>4,3</b>	<b>3,6</b>	<b>3,2</b>	<b>2,4</b>	<b>2,4</b>	<b>2,3</b>	<b>14,1</b>	<b>100,0</b>

Fonte: Ufficio Statistica - Provincia di Modena. Elaborazioni su dati anagrafici.

**Tab. A.11 - Cittadini stranieri residenti in provincia di Modena per nazionalità (le prime 14 numerosità in provincia di Modena)**  
**Dati al 1.1.2016 Composizioni percentuali sul totale provinciale**

COMUNI E AREE SOVRACOMUNALI	NAZIONALITA'																TOTALE
	Marocco	Romania	Albania	Ghana	Popolare	Chinese, Rep.	Moldova	Tunisia	Ucraina	Pakistan	Filippine	India	Polonia	Nigeria	Turchia	Altri paesi	
Bastiglia	0,7	0,6	0,2	0,3	0,0	0,5	0,9	0,5	0,2	0,0	0,1	0,5	0,1	5,9	0,5	0,6	
Bomporto	1,0	1,4	1,3	0,7	1,1	0,9	2,2	0,6	0,2	0,1	0,8	1,0	0,7	3,5	0,9	1,1	
Campogalliano	1,1	1,3	0,9	0,5	0,6	0,7	1,7	1,0	1,4	0,3	2,2	1,3	1,0	5,0	1,4	1,2	
Camposanto	1,3	0,3	0,1	0,2	0,2	0,2	0,3	0,3	0,9	0,0	0,5	0,3	0,2	3,4	0,4	0,5	
Carpi	5,1	9,4	3,2	5,1	16,7	14,6	15,7	10,6	67,1	1,6	13,9	9,3	6,7	11,1	8,4	11,1	
Castelfranco E.	4,9	6,1	5,4	1,5	1,6	3,3	6,9	4,3	1,1	0,5	15,7	6,6	6,9	6,2	4,5	4,7	
Castelnuovo R.	1,5	1,6	2,7	5,5	2,2	0,6	1,8	1,2	0,1	0,4	2,5	1,1	1,1	0,0	3,2	2,0	
Castelvetro	2,4	1,0	2,2	2,1	0,7	0,4	1,1	0,9	0,0	0,8	1,2	1,0	0,1	0,1	1,8	1,4	
Cavezzo	0,8	1,3	1,2	0,2	4,2	0,6	2,1	0,6	0,8	0,2	1,2	0,6	0,3	0,1	0,3	1,0	
Concordia s.S.	1,7	0,9	0,2	0,2	6,5	0,9	2,2	0,2	2,1	0,3	0,7	0,3	1,3	0,8	0,6	1,3	
Fanano	0,3	1,1	0,2	0,0	0,0	0,3	0,0	0,4	0,0	0,1	1,3	1,0	0,0	0,0	0,3	0,4	
Finale Emilia	5,9	2,6	1,1	0,5	2,5	1,8	1,0	2,2	1,2	0,0	0,9	2,4	3,2	0,2	1,0	2,3	
Fiorano M.	2,6	1,0	2,8	3,7	1,0	0,8	0,7	1,0	0,0	0,5	0,1	1,6	0,2	0,2	1,2	1,5	
Fiumalbo	0,0	0,2	0,1	0,0	0,0	0,5	0,0	0,1	0,0	0,0	0,0	0,1	0,1	0,0	0,1	0,1	
Formigine	2,6	2,7	3,0	3,5	1,2	2,2	1,7	2,2	0,4	0,6	2,0	4,4	1,4	3,2	3,2	2,4	
Frassinoro	0,2	0,1	0,0	0,0	0,0	0,2	0,1	0,1	0,0	0,0	0,5	0,4	0,0	0,0	0,2	0,1	
Guiglia	1,0	0,4	0,8	0,5	0,2	0,2	0,2	0,4	0,0	0,0	0,3	0,5	0,3	0,0	0,3	0,5	
Lama M.	0,3	0,5	0,2	0,0	0,0	0,9	0,1	0,1	0,0	0,0	0,0	0,1	0,0	0,0	0,3	0,2	
Maranello	2,2	1,3	2,8	2,1	0,8	0,8	0,8	1,4	0,0	0,7	2,6	1,7	0,5	1,4	2,1	1,6	
Marano s.P.	1,0	0,4	1,4	0,2	0,8	0,2	0,4	0,4	0,1	0,0	0,5	0,8	0,8	0,0	0,6	0,6	
Medolla	0,9	1,1	0,3	0,0	0,9	1,3	0,8	0,5	0,4	0,1	1,6	0,9	0,3	0,0	0,3	0,6	
Mirandola	3,9	7,3	2,8	0,5	10,1	10,6	3,3	1,7	1,7	0,1	3,6	2,9	1,0	1,6	1,9	4,0	
Modena	19,5	28,7	27,6	46,2	18,4	36,6	22,0	41,7	7,2	85,7	8,6	28,7	50,3	40,3	39,4	30,9	
Montecreto	0,0	0,2	0,1	0,0	0,0	0,0	0,0	0,1	0,0	0,0	0,0	0,2	0,0	0,0	0,3	0,1	
Montefiorino	0,1	0,5	0,0	0,0	0,0	0,2	0,1	0,3	0,0	0,0	0,2	0,3	0,0	0,0	0,2	0,1	
Montese	0,2	0,6	0,9	0,0	0,1	0,1	0,3	0,6	0,1	0,1	1,6	0,7	0,0	0,2	0,8	0,4	
Nonantola	1,8	1,3	1,0	3,8	0,7	1,2	2,1	3,6	0,1	0,3	1,4	2,4	3,8	3,1	1,3	1,7	
Novi di M.	1,6	0,9	0,2	0,3	9,5	0,5	0,7	0,8	7,8	0,1	3,3	0,8	0,1	0,0	0,8	1,7	
Palagano	0,2	0,7	0,2	0,2	0,0	0,1	0,0	0,2	0,0	0,0	0,8	0,4	0,0	0,0	0,1	0,2	
Pavullo n.F.	2,6	3,1	4,3	0,3	1,0	4,5	0,5	1,9	0,3	0,1	2,9	3,7	0,4	0,0	2,5	2,2	
Pievepelago	0,1	0,6	0,3	0,0	0,0	1,1	0,0	0,1	0,0	0,0	0,2	0,2	0,0	0,0	0,6	0,3	
Polinago	0,3	0,2	0,4	0,0	0,0	0,2	0,2	0,1	0,0	0,0	0,8	0,4	0,0	0,0	0,2	0,2	
Prignano s.S.	0,4	0,3	0,2	0,2	0,1	0,1	0,3	0,1	0,0	0,0	0,7	0,1	0,0	0,1	0,3	0,2	
Ravarino	1,2	1,7	0,6	0,5	1,2	0,5	1,2	0,6	0,3	0,0	0,5	0,9	0,6	0,7	0,4	0,8	
Riolunato	0,0	0,1	0,0	0,0	0,0	0,1	0,0	0,0	0,0	0,0	0,0	0,1	0,2	0,0	0,2	0,1	
San Cesario s.P.	0,9	0,5	0,5	0,1	0,2	0,3	0,9	1,2	0,1	0,0	1,1	0,6	0,5	0,5	0,6	0,6	
San Felice s.P.	2,4	2,0	0,9	0,9	3,0	1,5	0,7	1,0	0,9	0,1	3,5	1,9	2,7	0,7	1,3	1,6	
San Possidonio	0,5	0,6	0,0	0,5	3,5	0,3	0,4	0,1	1,1	0,1	1,6	1,0	0,9	0,0	0,2	0,6	
San Prospero	0,7	1,2	0,5	0,2	0,3	0,8	0,3	0,4	0,3	0,5	0,9	0,6	0,5	1,8	0,6	0,6	
Sassuolo	11,1	4,3	9,3	9,4	3,8	3,2	5,2	7,3	1,4	3,7	0,8	8,3	3,1	3,7	3,4	6,1	
Savignano s.P.	1,9	0,8	4,0	2,1	0,6	0,5	1,9	0,9	0,1	0,1	0,2	1,3	1,9	0,7	0,6	1,3	
Serramazzoni	1,8	1,0	1,0	0,2	0,0	1,2	0,5	1,5	0,0	0,0	2,9	0,8	0,0	2,2	0,8	1,0	
Sestola	0,2	0,6	0,2	0,0	0,0	0,2	0,2	0,1	0,0	0,0	0,4	0,3	0,0	0,2	0,2	0,2	
Soliera	0,9	2,2	0,8	0,9	2,5	1,3	1,9	1,1	1,7	0,3	9,3	2,4	0,8	1,5	1,1	1,6	
Spilamberto	2,1	1,6	4,3	2,5	0,9	0,6	3,6	1,4	0,2	0,3	4,7	1,2	0,2	0,5	5,2	2,4	
Vignola	6,1	2,9	9,5	4,4	2,9	2,1	12,8	4,1	0,7	2,1	1,1	2,7	7,4	0,8	4,8	4,9	
Zocca	2,0	0,9	0,6	0,1	0,2	0,3	0,1	0,2	0,2	0,0	0,5	1,1	0,2	0,0	0,4	0,7	
<b>TOTALE PROVINCIA</b>	<b>100,0</b>	<b>100,0</b>	<b>100,0</b>	<b>100,0</b>	<b>100,0</b>	<b>100,0</b>	<b>100,0</b>	<b>100,0</b>	<b>100,0</b>	<b>100,0</b>	<b>100,0</b>	<b>100,0</b>	<b>100,0</b>	<b>100,0</b>	<b>100,0</b>	<b>100,0</b>	

**Tab. A.11 - Cittadini stranieri residenti in provincia di Modena per nazionalità (le prime 14 numerosità in provincia di Modena)  
Dati al 1.1.2016 Composizioni percentuali sul totale provinciale**

COMUNI E AREE SOVRACOMUNALI	NAZIONALITA'															TOTALE
	Marocco	Romania	Albania	Ghana	Popolare, Rep. Cinese,	Moldova	Tunisia	Ucraina	Pakistan	Filippine	India	Polonia	Nigeria	Turchia	Altri paesi	
<b>AREE DI SISTEMA</b>																
Bassa pianura	19,8	18,0	7,2	3,4	40,7	18,6	11,9	7,7	17,1	1,5	17,7	11,6	10,6	8,6	7,5	14,4
Area metropolitana	69,4	70,5	82,0	95,0	56,9	71,0	85,2	85,6	82,2	98,1	68,9	77,0	87,3	88,6	84,2	78,0
Collina e montagna	10,7	11,5	10,7	1,5	2,3	10,3	3,0	6,7	0,6	0,5	13,4	11,3	2,1	2,8	8,3	7,6
<b>CINTURA DEL CAPOLUOGO</b>																
Cintura nord	4,4	5,4	3,0	5,5	3,8	3,7	6,6	6,2	3,4	0,9	13,0	6,6	5,6	15,6	4,3	5,0
Cintura sud	11,9	12,5	15,8	13,2	6,0	7,0	14,9	10,2	1,8	1,8	26,1	13,9	10,2	10,4	16,8	12,2
<b>DISTRETTI SANITARI</b>																
N° 1 di Carpi	8,7	13,8	5,2	6,8	29,3	17,1	19,9	13,5	78,1	2,2	28,7	13,9	8,5	17,7	11,8	15,6
N° 2 di Mirandola	18,3	17,1	7,0	3,1	31,2	18,1	11,2	7,0	9,3	1,4	14,5	10,8	10,5	8,6	6,7	12,7
N° 3 di Modena	19,5	28,7	27,6	46,2	18,4	36,6	22,0	41,7	7,2	85,7	8,6	28,7	50,3	40,3	39,4	30,9
N° 4 di Sassuolo	19,3	11,0	18,3	19,1	6,9	7,6	8,9	12,6	1,8	5,6	7,6	17,2	5,2	8,7	10,7	12,4
N° 5 di Pavullo	5,6	7,6	6,6	0,5	1,0	8,9	1,6	4,6	0,3	0,2	8,5	7,0	0,8	2,5	5,5	4,7
N° 6 di Vignola	18,2	10,2	26,3	17,4	8,5	5,0	22,2	9,9	1,4	3,9	12,6	10,5	12,1	2,3	17,7	14,2
N° 7 di Castelfranco E.	10,4	11,7	9,1	6,9	4,7	6,7	14,2	10,8	1,9	0,9	19,6	12,0	12,6	19,9	8,3	9,4
<b>DISTRETTI SCOLASTICI</b>																
N° 15 di Carpi	6,7	10,3	3,4	5,4	26,3	15,2	16,3	11,4	74,9	1,6	17,1	10,1	6,8	11,1	9,3	12,9
N° 16 di Mirandola	18,3	17,1	7,0	3,1	31,2	18,1	11,2	7,0	9,3	1,4	14,5	10,8	10,5	8,6	6,7	12,7
N° 17-18 di Modena e Castelfranco	35,5	47,0	45,4	62,6	29,2	46,4	45,2	57,2	12,5	88,0	47,0	46,7	66,0	67,3	58,6	47,6
N° 19 di Sassuolo	19,3	11,0	18,3	19,1	6,9	7,6	8,9	12,6	1,8	5,6	7,6	17,2	5,2	8,7	10,7	12,4
N° 20 di Pavullo	5,6	7,6	6,6	0,5	1,0	8,9	1,6	4,6	0,3	0,2	8,5	7,0	0,8	2,5	5,5	4,7
N° 21 di Vignola	14,6	7,0	19,4	9,3	5,4	3,8	16,8	7,4	1,1	3,2	5,3	8,2	10,7	1,8	9,3	9,8
<b>CENTRI PER L'IMPIEGO</b>																
Area di Carpi	8,7	13,8	5,2	6,8	29,3	17,1	19,9	13,5	78,1	2,2	28,7	13,9	8,5	17,7	11,8	15,6
Area di Mirandola	18,3	17,1	7,0	3,1	31,2	18,1	11,2	7,0	9,3	1,4	14,5	10,8	10,5	8,6	6,7	12,7
Area di Modena	29,9	40,3	36,7	53,1	23,1	43,3	36,2	52,5	9,1	86,7	28,2	40,7	62,9	60,2	47,7	40,4
Area di Sassuolo	19,3	11,0	18,3	19,1	6,9	7,6	8,9	12,6	1,8	5,6	7,6	17,2	5,2	8,7	10,7	12,4
Area di Pavullo	5,6	7,6	6,6	0,5	1,0	8,9	1,6	4,6	0,3	0,2	8,5	7,0	0,8	2,5	5,5	4,7
Area di Vignola	18,2	10,2	26,3	17,4	8,5	5,0	22,2	9,9	1,4	3,9	12,6	10,5	12,1	2,3	17,7	14,2
<b>DISTRETTI A.R.P.A.</b>																
Carpi-Mirandola	28,7	33,3	13,4	10,9	62,3	36,4	33,8	21,1	86,7	3,4	42,3	25,8	19,5	31,4	18,9	29,6
Modena	32,2	42,2	41,1	61,2	24,7	44,9	37,1	55,1	10,3	87,9	33,5	45,1	65,0	58,4	53,7	43,5
Sassuolo-Vignola	29,4	13,4	36,2	26,5	11,5	8,6	26,5	17,4	2,5	8,3	11,2	18,6	14,2	7,4	19,7	19,9
Pavullo	9,7	11,1	9,3	1,4	1,5	10,1	2,6	6,4	0,6	0,5	12,9	10,5	1,3	2,8	7,7	7,0
<b>FORME ASSOCIATIVE AUT. LOCALI</b>																
Ass. Area Nord	18,3	17,1	7,0	3,1	31,2	18,1	11,2	7,0	9,3	1,4	14,5	10,8	10,5	8,6	6,7	12,7
Sub-Ambito - Unione di Comuni Distretto Ceramico	18,4	9,4	17,8	18,8	6,8	7,0	8,5	11,9	1,8	5,5	5,5	16,0	5,2	8,5	9,9	11,7
Unione "Terre d'argine"	8,7	13,8	5,2	6,8	29,3	17,1	19,9	13,5	78,1	2,2	28,7	13,9	8,5	17,7	11,8	15,6
Unione del Sorbara	4,6	5,0	3,2	5,3	3,0	3,1	6,5	5,3	0,8	0,4	2,7	4,8	5,2	13,2	3,1	4,1
Unione "Terre di Castelli"	18,0	9,6	25,4	17,4	8,4	4,9	21,9	9,4	1,4	3,8	11,0	9,8	12,1	2,1	16,9	13,8
Sub-Ambito - Unione di Comuni Distretto Ceramico - Comuni montani Valli Dolo, Dragone e Secchia	0,9	1,6	0,4	0,4	0,1	0,6	0,5	0,6	0,0	0,0	2,1	1,1	0,0	0,1	0,7	0,7
Unione dei Comuni del Frignano	5,6	7,6	6,6	0,5	1,0	8,9	1,6	4,6	0,3	0,2	8,5	7,0	0,8	2,5	5,5	4,7
<b>TOTALE PROVINCIA</b>	<b>100,0</b>	<b>100,0</b>	<b>100,0</b>	<b>100,0</b>	<b>100,0</b>	<b>100,0</b>	<b>100,0</b>	<b>100,0</b>	<b>100,0</b>	<b>100,0</b>	<b>100,0</b>	<b>100,0</b>	<b>100,0</b>	<b>100,0</b>	<b>100,0</b>	<b>100,0</b>

Fonte: Ufficio Statistica - Provincia di Modena. Elaborazioni su dati anagrafici.



**Tab. A.12 - Cittadini stranieri minorenni (0|--17 anni) residenti in provincia di Modena per sesso - Dati al 1.1.2016**  
**Valori assoluti e composizioni %.**

COMUNI AREE SOVRACOMUNALI	POPOLAZIONE STRANIERA RESIDENTE			POPOLAZIONE STRANIERA IN ETA' 0-17 ANNI (minorenni)			% minorenni stranieri / stranieri	% minorenni stranieri / totale minorenni residenti
	maschi	femmine	TOTALE	maschi	femmine	TOTALE		
Bastiglia	235	283	518	69	62	131	25,3	16,8
Bomporto	470	516	986	119	95	214	21,7	10,5
Campogalliano	511	582	1.093	140	140	280	25,6	17,6
Camposanto	235	270	505	67	82	149	29,5	26,0
Carpi	5.036	5.235	10.271	1.295	1.113	2.408	23,4	20,2
Castelfranco Emilia	2.063	2.306	4.369	568	509	1.077	24,7	17,6
Castelnuovo Rangone	927	906	1.833	222	231	453	24,7	16,4
Castelvetro	660	631	1.291	171	150	321	24,9	16,3
Cavezzo	486	458	944	151	107	258	27,3	22,3
Concordia sulla Secchia	608	582	1.190	175	139	314	26,4	22,7
Fanano	133	198	331	30	38	68	20,5	18,4
Finale Emilia	1.014	1.088	2.102	318	285	603	28,7	22,7
Fiorano Modenese	665	726	1.391	185	163	348	25,0	11,3
Fiumalbo	27	45	72	3	7	10	13,9	6,4
Formigine	1.014	1.241	2.255	251	232	483	21,4	7,9
Frassinoro	45	65	110	17	9	26	23,6	11,5
Guiglia	191	225	416	67	40	107	25,7	16,8
Lama Mocogno	89	118	207	29	19	48	23,2	13,3
Maranello	677	837	1.514	183	168	351	23,2	11,4
Marano sul Panaro	258	300	558	74	91	165	29,6	17,3
Medolla	238	354	592	69	81	150	25,3	14,1
Mirandola	1.729	1.929	3.658	470	452	922	25,2	23,7
Modena	13.092	15.407	28.499	3.254	3.086	6.340	22,2	21,0
Montecreto	27	48	75	4	8	12	16,0	11,5
Montefiorino	45	85	130	8	12	20	15,4	7,3
Montese	200	203	403	57	53	110	27,3	22,1
Nonantola	707	843	1.550	165	164	329	21,2	11,3
Novi di Modena	797	787	1.584	248	205	453	28,6	28,3
Palagano	90	108	198	12	18	30	15,2	10,2
Pavullo nel Frignano	952	1.119	2.071	262	237	499	24,1	16,1
Pievepelago	120	139	259	30	30	60	23,2	20,8
Polinago	75	110	185	18	20	38	20,5	17,9
Prignano sulla Secchia	103	117	220	27	25	52	23,6	9,0
Ravarino	366	402	768	101	82	183	23,8	16,9
Riolunato	17	31	48	2	7	9	18,8	11,1
San Cesario sul Panaro	218	296	514	54	62	116	22,6	10,8
San Felice sul Panaro	726	786	1.512	215	210	425	28,1	22,5
San Possidonio	284	304	588	79	89	168	28,6	27,6
San Prospero	259	329	588	61	45	106	18,0	9,9
Sassuolo	2.675	2.931	5.606	690	707	1.397	24,9	20,0
Savignano sul Panaro	591	646	1.237	185	163	348	28,1	21,9
Serramazzone	429	477	906	84	98	182	20,1	13,6
Sestola	71	122	193	18	14	32	16,6	11,9
Soliera	664	808	1.472	186	170	356	24,2	12,7
Spilamberto	1.172	1.067	2.239	298	275	573	25,6	27,3
Vignola	2.251	2.228	4.479	615	568	1.183	26,4	26,2
Zocca	317	322	639	92	88	180	28,2	25,6
<b>TOTALE PROVINCIA</b>	<b>43.559</b>	<b>48.610</b>	<b>92.169</b>	<b>11.438</b>	<b>10.649</b>	<b>22.087</b>	<b>24,0</b>	<b>18,5</b>

**Tab. A.12 - Cittadini stranieri minorenni (0|--17 anni) residenti in provincia di Modena per sesso - Dati al 1.1.2016**  
**Valori assoluti e composizioni %.**

COMUNI AREE SOVRACOMUNALI	POPOLAZIONE STRANIERA RESIDENTE			POPOLAZIONE STRANIERA IN ETA' 0-17 ANNI (minorenni)			% minorenni stranieri / stranieri	% minorenni stranieri / totale minorenni residenti
	maschi	femmine	TOTALE	maschi	femmine	TOTALE		
<u>AREE DI SISTEMA</u>								
Bassa pianura	6.376	6.887	13.263	1.853	1.695	3.548	26,8	22,3
Area metropolitana	33.994	37.891	71.885	8.751	8.140	16.891	23,5	18,2
Collina e montagna	3.189	3.832	7.021	834	814	1.648	23,5	15,8
<u>COMUNI A CINTURA DEL CAPOLUOGO</u>								
Cintura nord	2.117	2.516	4.633	560	536	1.096	23,7	13,6
Cintura sud	5.394	5.816	11.210	1.393	1.309	2.702	24,1	14,9
<u>DISTRETTI SANITARI</u>								
N° 1 di Carpi	7.008	7.412	14.420	1.869	1.628	3.497	24,3	19,5
N° 2 di Mirandola	5.579	6.100	11.679	1.605	1.490	3.095	26,5	21,7
N° 3 di Modena	13.092	15.407	28.499	3.254	3.086	6.340	22,2	21,0
N° 4 di Sassuolo	5.314	6.110	11.424	1.373	1.334	2.707	23,7	13,1
N° 5 di Pavullo	1.940	2.407	4.347	480	478	958	22,0	15,2
N° 6 di Vignola	6.567	6.528	13.095	1.781	1.659	3.440	26,3	21,9
N° 7 di Castelfranco Emilia	4.059	4.646	8.705	1.076	974	2.050	23,5	14,6
<u>DISTRETTI SCOLASTICI</u>								
N° 15 di Carpi	5.833	6.022	11.855	1.543	1.318	2.861	24,1	21,2
N° 16 di Mirandola	5.579	6.100	11.679	1.605	1.490	3.095	26,5	21,7
N° 17-18 di Modena e Castelfranco	20.425	23.416	43.841	5.176	4.876	10.052	22,9	18,8
N° 19 di Sassuolo	5.314	6.110	11.424	1.373	1.334	2.707	23,7	13,1
N° 20 di Pavullo	1.940	2.407	4.347	480	478	958	22,0	15,2
N° 21 di Vignola	4.468	4.555	9.023	1.261	1.153	2.414	26,8	22,2
<u>CENTRI PER L'IMPIEGO</u>								
Area di Carpi	7.008	7.412	14.420	1.869	1.628	3.497	24,3	25,9
Area di Mirandola	5.579	6.100	11.679	1.605	1.490	3.095	26,5	21,7
Area di Modena	17.151	20.053	37.204	4.330	4.060	8.390	22,6	17,2
Area di Sassuolo	5.314	6.110	11.424	1.373	1.334	2.707	23,7	13,1
Area di Pavullo	1.940	2.407	4.347	480	478	958	22,0	15,2
Area di Vignola	6.567	6.528	13.095	1.781	1.659	3.440	26,3	21,9
<u>DISTRETTI I.R.P.A.</u>								
Carpi-Mirandola	13.147	14.131	27.278	3.623	3.217	6.840	25,1	19,8
Modena	18.532	21.581	40.113	4.654	4.424	9.078	22,6	17,9
Sassuolo-Vignola	8.949	9.366	18.315	2.401	2.285	4.686	25,6	19,3
Pavullo	2.931	3.532	6.463	760	723	1.483	22,9	15,6
<u>FORME ASSOCIATIVE DELLE AUTONOMIE LOCALI</u>								
Ass. Area Nord	5.579	6.100	11.679	1.605	1.490	3.095	26,5	21,7
Sub-Ambito - Unione di Comuni Distretto Ceramico	5.031	5.735	10.766	1.309	1.270	2.579	24,0	13,4
Unione "Terre d'argine"	7.008	7.412	14.420	1.869	1.628	3.497	24,3	19,5
Unione del Sorbara	1.778	2.044	3.822	454	403	857	22,4	12,6
Unione "Terre di Castelli"	6.367	6.325	12.692	1.724	1.606	3.330	26,2	21,9
Sub-Ambito - Unione di Comuni Distretto Ceramico - Comuni montani Valli Dolo, Dragone e Secchia	283	375	658	64	64	128	19,5	9,3
Unione dei Comuni del Frignano	1.940	2.407	4.347	480	478	958	22,0	15,2
<b>TOTALE PROVINCIA</b>	<b>43.559</b>	<b>48.610</b>	<b>92.169</b>	<b>11.438</b>	<b>10.649</b>	<b>22.087</b>	<b>24,0</b>	<b>18,5</b>

Fonte: Ufficio Statistica - Provincia di Modena. Elaborazioni su dati anagrafici.

Tab. A.13 - Cittadini stranieri residenti in provincia di Modena per classe d'età- Dati al 1.1.2016 - Valori assoluti

COMUNI E AREE SOVRACOMUNALI	CLASSI D'ETA'											TOTALE
	0-2	3-5	6-10	11-13	14-18	19-24	25-29	30-39	40-49	50-64	65 ed oltre	
Bastiglia	21	35	47	10	18	34	58	127	103	55	10	518
Bomporto	28	42	78	33	39	73	87	271	199	109	27	986
Campogalliano	61	64	70	35	67	74	117	259	193	122	31	1.093
Camposanto	32	33	52	9	27	31	42	115	92	50	22	505
Carpi	492	530	689	279	515	757	892	2.464	2.025	1.373	255	10.271
Castelfranco Emilia	267	254	290	111	196	286	437	1.076	799	518	135	4.369
Castelnuovo Rangone	112	115	108	51	81	121	149	447	403	202	44	1.833
Castelvetro	73	74	95	40	48	96	112	329	239	143	42	1.291
Cavezzo	43	54	79	45	47	69	75	218	170	114	30	944
Concordia sulla Secchia	65	70	89	50	50	87	82	290	225	155	27	1.190
Fanano	14	18	21	5	12	17	33	78	71	49	13	331
Finale Emilia	136	124	202	71	84	131	175	470	401	254	54	2.102
Fiorano Modenese	84	85	105	35	47	81	123	334	292	157	48	1.391
Fiumalbo	3	0	2	2	4	8	7	14	16	13	3	72
Formigine	96	105	133	60	107	151	203	562	474	295	69	2.255
Frassinoro	4	5	9	2	6	8	9	25	23	15	4	110
Guiglia	24	20	28	16	22	28	24	92	87	64	11	416
Lama Mocogno	8	7	14	9	12	10	15	41	39	42	10	207
Maranello	82	73	113	43	50	73	139	406	268	207	60	1.514
Marano sul Panaro	28	34	56	22	30	36	43	141	92	61	15	558
Medolla	26	34	51	20	21	28	51	135	108	101	17	592
Mirandola	170	207	289	116	184	262	345	831	723	441	90	3.658
Modena	1.408	1.403	1.737	778	1.266	2.038	2.637	6.822	5.501	3.988	921	28.499
Montecreto	3	4	2	1	2	4	6	23	13	13	4	75
Montefiorino	4	3	5	3	7	4	10	29	25	32	8	130
Montese	29	24	31	15	14	36	39	96	69	40	10	403
Nonantola	78	74	101	46	37	114	138	364	316	223	59	1.550
Novi di Modena	76	94	148	58	88	109	123	346	324	189	29	1.584
Palagano	6	9	8	5	2	14	23	49	39	34	9	198
Pavullo nel Frignano	120	91	130	55	127	160	184	469	369	294	72	2.071
Pievepelago	21	11	15	7	7	17	27	71	41	31	11	259
Polinago	11	7	10	5	7	14	15	50	35	29	2	185
Prignano sulla Secchia	7	10	22	7	6	10	18	55	53	27	5	220
Ravarino	41	45	51	23	28	45	80	209	134	88	24	768
Riolunato	3	1	1	2	2	4	6	16	6	6	1	48
San Cesario sul Panaro	29	25	34	12	21	34	48	114	95	75	27	514
San Felice sul Panaro	95	86	132	54	82	109	121	363	270	165	35	1.512
San Possidonio	32	31	64	18	25	34	49	140	128	55	12	588
San Prospero	23	19	38	10	21	42	58	123	132	91	31	588
Sassuolo	331	288	414	153	262	362	488	1.260	1.107	759	182	5.606
Savignano sul Panaro	82	69	108	32	68	100	103	285	219	133	38	1.237
Serramazzone	34	38	43	30	45	74	85	219	179	127	32	906
Sestola	10	10	10	1	2	12	18	54	39	29	8	193
Soliera	75	70	116	45	64	95	120	415	252	179	41	1.472
Spilamberto	155	134	159	62	81	166	239	546	381	256	60	2.239
Vignola	282	289	331	114	211	362	410	1.076	751	525	128	4.479
Zocca	42	44	59	17	22	43	47	141	122	81	21	639
<b>TOTALE PROVINCIA</b>	<b>4.866</b>	<b>4.862</b>	<b>6.389</b>	<b>2.617</b>	<b>4.164</b>	<b>6.463</b>	<b>8.310</b>	<b>22.060</b>	<b>17.642</b>	<b>12.009</b>	<b>2.787</b>	<b>92.169</b>

Tab. A.13 - Cittadini stranieri residenti in provincia di Modena per classe d'età- Dati al 1.1.2016 - Valori assoluti

COMUNI E AREE SOVRACOMUNALI	CLASSI D'ETA'											TOTALE
	0-2	3-5	6-10	11-13	14-18	19-24	25-29	30-39	40-49	50-64	65 ed oltre	
<u>AREE DI SISTEMA</u>												
Bassa pianura	698	752	1.144	451	629	902	1.121	3.031	2.573	1.615	347	13.263
Area metropolitana	3.797	3.774	4.779	1.962	3.206	5.062	6.580	17.366	13.751	9.407	2.201	71.885
Collina e montagna	371	336	466	204	329	499	609	1.663	1.318	987	239	7.021
<u>COMUNI A CINTURA DEL CAPOLUOGO</u>												
Cintura nord	235	243	334	136	186	317	433	1.165	864	579	141	4.633
Cintura sud	659	633	724	296	486	758	1.076	2.745	2.152	1.346	335	11.210
<u>DISTRETTI SANITARI</u>												
N° 1 di Carpi	704	758	1.023	417	734	1.035	1.252	3.484	2.794	1.863	356	14.420
N° 2 di Mirandola	622	658	996	393	541	793	998	2.685	2.249	1.426	318	11.679
N° 3 di Modena	1.408	1.403	1.737	778	1.266	2.038	2.637	6.822	5.501	3.988	921	28.499
N° 4 di Sassuolo	614	578	809	308	487	703	1.013	2.720	2.281	1.526	385	11.424
N° 5 di Pavullo	227	187	248	117	220	320	396	1.035	808	633	156	4.347
N° 6 di Vignola	827	803	975	369	577	988	1.166	3.153	2.363	1.505	369	13.095
N° 7 di Castelfranco Emilia	464	475	601	235	339	586	848	2.161	1.646	1.068	282	8.705
<u>DISTRETTI SCOLASTICI</u>												
N° 15 di Carpi	568	624	837	337	603	866	1.015	2.810	2.349	1.562	284	11.855
N° 16 di Mirandola	622	658	996	393	541	793	998	2.685	2.249	1.426	318	11.679
N° 17-18 di Modena e Castelfranco	2.275	2.261	2.791	1.206	1.898	3.080	4.110	10.650	8.376	5.815	1.379	43.841
N° 19 di Sassuolo	614	578	809	308	487	703	1.013	2.720	2.281	1.526	385	11.424
N° 20 di Pavullo	227	187	248	117	220	320	396	1.035	808	633	156	4.347
N° 21 di Vignola	560	554	708	256	415	701	778	2.160	1.579	1.047	265	9.023
<u>CENTRI PER L'IMPIEGO</u>												
Area di Carpi	704	758	1.023	417	734	1.035	1.252	3.484	2.794	1.863	356	14.420
Area di Mirandola	622	658	996	393	541	793	998	2.685	2.249	1.426	318	11.679
Area di Modena	1.872	1.878	2.338	1.013	1.605	2.624	3.485	8.983	7.147	5.056	1.203	37.204
Area di Sassuolo	614	578	809	308	487	703	1.013	2.720	2.281	1.526	385	11.424
Area di Pavullo	227	187	248	117	220	320	396	1.035	808	633	156	4.347
Area di Vignola	827	803	975	369	577	988	1.166	3.153	2.363	1.505	369	13.095
<u>DISTRETTI A.R.P.A.</u>												
Carpi-Mirandola	1.355	1.474	2.125	841	1.293	1.906	2.358	6.517	5.286	3.419	704	27.278
Modena	2.051	2.040	2.473	1.093	1.775	2.818	3.729	9.644	7.781	5.423	1.286	40.113
Sassuolo-Vignola	1.117	1.046	1.381	501	797	1.276	1.657	4.377	3.349	2.241	573	18.315
Pavullo	343	302	410	182	299	463	566	1.522	1.226	926	224	6.463
<u>FORME ASSOCIATIVE DELLE AUTONOMIE LOCALI</u>												
Ass. Area Nord	622	658	996	393	541	793	998	2.685	2.249	1.426	318	11.679
Sub-Ambito - Unione di Comuni Distretto Ceramico	593	551	765	291	466	667	953	2.562	2.141	1.418	359	10.766
Unione "Terre d'argine"	704	758	1.023	417	734	1.035	1.252	3.484	2.794	1.863	356	14.420
Unione del Sorbara	168	196	277	112	122	266	363	971	752	475	120	3.822
Unione "Terre di Castelli"	798	779	944	354	563	952	1.127	3.057	2.294	1.465	359	12.692
Sub-Ambito - Unione di Comuni Distretto Ceramico - Comuni montani Valli Dolo, Dragone e Secchia	21	27	44	17	21	36	60	158	140	108	26	658
Unione dei Comuni del Frignano	227	187	248	117	220	320	396	1.035	808	633	156	4.347
<b>TOTALE PROVINCIA</b>	<b>4.866</b>	<b>4.862</b>	<b>6.389</b>	<b>2.617</b>	<b>4.164</b>	<b>6.463</b>	<b>8.310</b>	<b>22.060</b>	<b>17.642</b>	<b>12.009</b>	<b>2.787</b>	<b>92.169</b>

Fonte: Ufficio Statistica - Provincia di Modena. Elaborazioni su dati anagrafici.

**Tab. A.14 - Cittadini stranieri residenti in provincia di Modena per classe d'età - Dati al 1.1.2016**  
**Composizione percentuale sul totale della popolazione residente**

COMUNI E AREE SOVRACOMUNALI	CLASSI D'ETA'											TOTALE
	0-2	3-5	6-10	11-13	14-18	19-24	25-29	30-39	40-49	50-64	65 ed oltre	
Bastiglia	18,3	24,8	19,8	7,6	8,5	17,0	26,1	22,8	12,7	6,8	1,3	12,3
Bomporto	9,9	11,7	12,5	9,7	7,3	13,2	18,8	17,6	10,2	5,8	1,6	9,7
Campogalliano	24,6	22,1	15,5	13,4	15,3	14,0	26,1	23,4	13,1	6,6	1,8	12,3
Camposanto	43,2	32,4	28,7	9,7	17,1	16,8	22,2	30,1	17,8	8,1	3,1	15,7
Carpi	27,6	25,1	19,9	14,7	15,6	19,8	26,3	27,9	16,9	9,7	1,6	14,5
Castelfranco Emilia	26,9	22,8	16,2	10,9	13,0	18,2	28,1	24,4	13,1	8,2	2,1	13,3
Castelnuovo Rangone	24,9	22,5	13,7	11,5	11,5	16,2	22,3	23,0	14,7	7,0	1,4	12,3
Castelvetro	22,5	20,7	16,4	11,8	10,3	15,0	21,1	22,1	11,9	6,4	1,9	11,5
Cavezzo	27,6	27,3	22,3	21,6	15,6	19,4	23,9	27,9	14,7	7,7	1,7	13,4
Concordia sulla Secchia	33,9	31,1	20,4	20,7	13,7	19,0	23,5	27,7	15,6	8,7	1,3	13,8
Fanano	25,9	25,7	20,2	9,4	10,9	11,1	26,2	24,3	16,0	7,1	1,5	11,1
Finale Emilia	32,0	26,2	26,0	16,6	12,2	15,9	24,6	24,7	15,9	7,7	1,5	13,4
Fiorano Modenese	18,1	15,5	11,5	7,3	5,5	8,1	13,0	14,1	10,4	4,4	1,5	8,1
Fiumalbo	11,1	0,0	4,3	7,1	9,8	14,0	11,5	9,1	8,9	4,3	0,8	5,6
Formigine	10,6	9,8	7,5	5,9	6,4	7,7	11,7	12,2	7,8	4,3	1,0	6,6
Frassinoro	13,8	15,2	12,7	5,4	10,0	9,8	13,0	12,1	9,1	3,4	0,6	5,7
Guiglia	27,3	19,4	13,7	15,0	13,6	14,6	14,4	21,1	13,1	7,3	1,2	10,6
Lama Mocogno	17,8	11,5	12,4	14,5	11,5	8,5	14,4	15,5	9,0	7,3	1,2	7,6
Maranello	16,8	14,5	12,8	8,2	5,9	7,7	15,4	17,1	9,0	5,9	1,7	8,7
Marano sul Panaro	19,2	17,9	18,7	15,6	14,0	14,5	17,8	21,0	9,6	6,5	1,5	11,0
Medolla	17,1	18,5	15,8	11,2	8,0	8,8	17,4	16,9	10,6	7,4	1,2	9,4
Mirandola	29,8	30,2	25,3	18,4	16,9	19,8	29,0	27,8	18,1	9,4	1,6	15,3
Modena	29,6	26,6	20,2	15,6	15,4	20,1	27,8	30,2	18,7	10,6	2,1	15,4
Montecreto	14,3	20,0	6,1	6,3	12,5	12,5	15,0	19,7	10,9	5,6	1,4	8,0
Montefiorino	9,1	6,4	6,3	6,4	9,5	4,6	9,9	12,9	8,1	7,0	1,1	5,9
Montese	34,1	26,4	20,4	19,0	12,2	24,0	26,4	24,5	14,4	6,0	1,0	12,0
Nonantola	17,1	15,2	11,4	9,3	5,2	14,3	18,4	17,8	11,1	7,1	1,8	9,8
Novi di Modena	38,4	37,2	29,5	20,7	19,3	20,4	24,6	28,4	18,8	8,6	1,2	15,4
Palagano	15,0	22,5	10,4	7,2	2,4	13,2	21,3	22,2	12,2	7,4	1,4	9,0
Pavullo nel Frignano	26,8	17,3	14,6	10,0	14,9	15,5	21,1	23,4	12,8	8,3	1,9	11,8
Pievepelago	47,7	25,0	19,7	13,2	8,0	14,9	23,5	26,9	12,0	6,3	1,9	11,7
Polinago	31,4	15,2	19,2	14,3	11,9	23,3	25,0	26,7	14,5	8,2	0,4	11,1
Prignano sulla Secchia	7,4	10,3	12,4	7,6	3,8	5,3	10,8	11,5	8,7	3,2	0,6	5,9
Ravarino	24,7	23,4	15,0	13,5	10,1	13,2	22,9	25,3	13,0	6,9	1,9	12,3
Riolunato	15,0	8,3	5,9	11,8	9,1	8,7	27,3	22,2	5,7	3,8	0,5	6,7
San Cesario sul Panaro	16,1	12,6	10,2	7,5	8,4	11,0	14,9	12,4	8,6	6,1	1,9	8,0
San Felice sul Panaro	32,9	27,8	22,3	17,7	16,5	17,9	23,2	25,8	15,5	7,2	1,5	13,9
San Possidonio	37,6	31,3	31,8	17,6	16,0	17,3	29,5	30,9	20,6	7,4	1,5	16,1
San Prospero	14,2	9,4	10,8	6,4	8,8	13,5	18,6	14,6	12,4	7,5	3,0	10,0
Sassuolo	32,9	24,6	20,6	13,3	12,8	14,0	21,9	26,5	17,0	8,8	2,1	13,7
Savignano sul Panaro	33,9	26,6	22,2	12,6	15,8	20,2	24,6	26,6	14,4	7,1	1,8	13,5
Serramazzoni	17,3	16,8	10,9	12,3	12,4	17,1	24,5	20,6	11,8	7,0	1,9	10,9
Sestola	27,8	19,2	11,4	2,8	3,0	9,4	18,9	22,4	9,8	5,0	1,0	7,7
Soliera	18,5	16,9	13,0	9,3	8,5	11,7	17,5	20,8	9,1	5,8	1,3	9,5
Spilamberto	42,0	33,3	27,0	18,6	15,8	25,9	37,7	32,2	18,5	10,2	2,1	17,7
Vignola	35,9	34,9	25,8	16,2	18,4	25,0	33,0	32,5	18,1	10,6	2,3	17,6
Zocca	35,0	35,2	28,9	14,5	12,5	18,1	23,4	25,4	16,9	8,2	1,6	13,5
<b>TOTALE PROVINCIA</b>	<b>26,6</b>	<b>23,4</b>	<b>18,3</b>	<b>13,4</b>	<b>13,1</b>	<b>17,0</b>	<b>24,0</b>	<b>25,0</b>	<b>15,1</b>	<b>8,4</b>	<b>1,8</b>	<b>13,1</b>

**Tab. A.14 - Cittadini stranieri residenti in provincia di Modena per classe d'età - Dati al 1.1.2016**  
**Composizione percentuale sul totale della popolazione residente**

COMUNI E AREE SOVRACOMUNALI	CLASSI D'ETA'											TOTALE
	0-2	3-5	6-10	11-13	14-18	19-24	25-29	30-39	40-49	50-64	65 ed oltre	
<u>AREE DI SISTEMA</u>												
Bassa pianura	30,3	27,5	23,5	17,2	14,9	17,6	24,6	25,6	16,3	8,2	1,6	13,9
Area metropolitana	26,3	23,2	17,7	12,9	12,9	17,1	24,4	25,4	15,2	8,7	1,9	13,3
Collina e montagna	23,6	18,6	15,1	11,4	11,9	14,4	20,0	21,1	12,0	6,9	1,4	10,3
<u>COMUNI A CINTURA DEL CAPOLUOGO</u>												
Cintura nord	19,2	18,3	13,6	9,9	8,8	13,6	20,6	20,4	10,9	6,5	1,6	10,4
Cintura sud	22,8	19,2	13,7	10,0	10,5	14,5	21,9	20,2	11,9	6,8	1,6	11,1
<u>DISTRETTI SANITARI</u>												
N° 1 di Carpi	26,7	24,7	19,3	14,3	14,8	18,2	24,9	26,5	15,5	8,7	1,5	13,7
N° 2 di Mirandola	29,5	26,6	22,9	16,8	14,4	17,3	24,7	25,3	16,0	8,2	1,6	13,7
N° 3 di Modena	29,6	26,6	20,2	15,6	15,4	20,1	27,8	30,2	18,7	10,6	2,1	15,4
N° 4 di Sassuolo	20,0	16,4	13,5	9,0	8,4	10,1	16,2	17,9	11,5	6,2	1,5	9,5
N° 5 di Pavullo	24,5	17,3	13,7	10,7	12,8	14,7	21,5	22,1	12,1	7,2	1,5	10,6
N° 6 di Vignola	31,7	28,0	21,3	14,7	14,7	20,6	27,4	27,3	15,4	8,4	1,8	14,5
N° 7 di Castelfranco Emilia	21,2	19,0	14,3	10,2	9,7	15,5	23,2	21,0	11,9	7,3	1,9	11,5
<u>DISTRETTI SCOLASTICI</u>												
N° 15 di Carpi	28,7	26,4	21,1	15,5	16,0	19,9	26,1	28,0	17,1	9,5	1,5	14,6
N° 16 di Mirandola	29,5	26,6	22,9	16,8	14,4	17,3	24,7	25,3	16,0	8,2	1,6	13,7
N° 17-18 di Modena e Castelfranco	27,0	24,1	18,0	13,7	13,4	18,5	26,4	26,9	16,0	9,3	2,0	14,0
N° 19 di Sassuolo	20,0	16,4	13,5	9,0	8,4	10,1	16,2	17,9	11,5	6,2	1,5	9,5
N° 20 di Pavullo	24,5	17,3	13,7	10,7	12,8	14,7	21,5	22,1	12,1	7,2	1,5	10,6
N° 21 di Vignola	31,3	28,4	22,1	14,7	15,3	20,6	26,4	27,3	15,0	8,3	1,9	14,4
<u>CENTRI PER L'IMPIEGO</u>												
Area di Carpi	26,7	24,7	19,3	14,3	14,8	18,2	24,9	26,5	15,5	8,7	1,5	13,7
Area di Mirandola	29,5	26,6	22,9	16,8	14,4	17,3	24,7	25,3	16,0	8,2	1,6	13,7
Area di Modena	27,0	24,2	18,2	13,9	13,7	18,9	26,5	27,3	16,5	9,7	2,1	14,3
Area di Sassuolo	20,0	16,4	13,5	9,0	8,4	10,1	16,2	17,9	11,5	6,2	1,5	9,5
Area di Pavullo	24,5	17,3	13,7	10,7	12,8	14,7	21,5	22,1	12,1	7,2	1,5	10,6
Area di Vignola	31,7	28,0	21,3	14,7	14,7	20,6	27,4	27,3	15,4	8,4	1,8	14,5
<u>DISTRETTI A.R.P.A.</u>												
Carpi-Mirandola	26,8	24,8	20,4	14,9	13,9	17,6	24,4	25,5	15,4	8,4	1,6	13,5
Modena	25,7	22,8	16,9	13,1	13,1	17,6	24,9	25,6	15,6	9,1	1,9	13,5
Sassuolo-Vignola	29,2	24,5	19,6	12,8	12,2	16,0	23,2	24,7	14,6	7,9	2,0	13,2
Pavullo	24,0	18,7	14,8	11,1	11,7	14,4	20,2	21,1	12,2	6,9	1,4	10,3
<u>FORME ASSOCIATIVE DELLE AUTONOMIE LOCALI</u>												
Ass. Area Nord	29,5	26,6	22,9	16,8	14,4	17,3	24,7	25,3	16,0	8,2	1,6	13,7
Sub-Ambito - Unione di Comuni Distretto Ceramico	20,7	16,7	13,7	9,2	8,6	10,3	16,4	18,2	11,6	6,3	1,6	9,8
Unione "Terre d'argine"	26,7	24,7	19,3	14,3	14,8	18,2	24,9	26,5	15,5	8,7	1,5	13,7
Unione del Sorbara	16,5	16,6	13,3	9,9	7,0	14,1	20,4	19,5	11,3	6,7	1,7	10,5
Unione "Terre di Castelli"	31,6	28,1	21,3	14,5	14,8	20,5	27,5	27,4	15,5	8,5	1,9	14,6
Sub-Ambito - Unione di Comuni Distretto Ceramico - Comuni montani Valli Dolo, Dragone e Secchia	10,1	12,4	10,8	6,9	5,6	7,8	13,5	14,0	9,4	4,9	0,9	6,5
Unione dei Comuni del Frignano	1,2	0,9	0,7	0,6	0,7	0,8	1,1	1,2	0,7	0,4	0,1	0,6
<b>TOTALE PROVINCIA</b>	<b>26,6</b>	<b>23,4</b>	<b>18,3</b>	<b>13,4</b>	<b>13,1</b>	<b>17,0</b>	<b>24,0</b>	<b>25,0</b>	<b>15,1</b>	<b>8,4</b>	<b>1,8</b>	<b>13,1</b>

Fonte: Ufficio Statistica - Provincia di Modena. Elaborazioni su dati anagrafici.

**Tab. A.15 - Famiglie residenti con stranieri - Dati al 1.1.2016**  
**Valori assoluti, rapporti di composizione e dimensione familiare media**

COMUNI E AREE SOVRACOMUNALI	Famiglie con almeno uno straniero			% sul totale delle famiglie residenti			Stranieri residenti in famiglie con almeno uno straniero			N. medio componenti delle famiglie	
	Totale	con inte- stataro straniero	con inte- stataro italiano	Totale	con inte- stataro straniero	con inte- stataro italiano	Totale	con inte- stataro straniero	con inte- stataro italiano	residenti totali	con inte- stataro straniero
Bastiglia	232	149	83	13,3	8,5	4,7	518	406	112	2,23	2,72
Bomporto	469	327	142	11,6	8,1	3,5	986	790	196	2,10	2,42
Campogalliano	488	375	113	13,3	10,3	3,1	1.093	932	161	2,24	2,49
Camposanto	185	135	50	15,0	10,9	4,1	505	427	78	2,73	3,16
Carpi	4.111	3.244	867	13,8	10,9	2,9	10.254	8.855	1.399	2,49	2,73
Castelfranco Emilia	1.749	1.245	504	12,9	9,2	3,7	4.357	3.622	735	2,49	2,91
Castelnuovo Rangone	707	551	156	11,9	9,2	2,6	1.833	1.610	223	2,59	2,92
Castelvetro	511	406	105	11,2	8,9	2,3	1.287	1.134	153	2,52	2,79
Cavezzo	332	266	66	11,6	9,3	2,3	944	850	94	2,84	3,20
Concordia sulla Secchia	481	402	79	13,6	11,3	2,2	1.190	1.083	107	2,47	2,69
Fanano	170	138	32	10,9	8,9	2,1	331	291	40	1,95	2,11
Finale Emilia	822	666	156	12,4	10,0	2,3	2.092	1.856	236	2,55	2,79
Fiorano Modenese	573	387	186	8,6	5,8	2,8	1.389	1.123	266	2,42	2,90
Fiumalbo	43	31	12	6,8	4,9	1,9	72	57	15	1,67	1,84
Formigine	1.076	767	309	7,6	5,4	2,2	2.239	1.841	398	2,08	2,40
Frassinoro	56	34	22	5,9	3,6	2,3	109	81	28	1,95	2,38
Guiglia	181	126	55	10,1	7,0	3,1	416	349	67	2,30	2,77
Lama Mocogno	102	81	21	7,4	5,9	1,5	206	180	26	2,02	2,22
Maranello	670	428	242	9,8	6,3	3,5	1.514	1.189	325	2,26	2,78
Marano sul Panaro	227	159	68	11,0	7,7	3,3	558	473	85	2,46	2,97
Medolla	275	211	64	10,2	7,8	2,4	592	494	98	2,15	2,34
Mirandola	1.419	1.149	270	14,0	11,3	2,7	3.639	3.270	369	2,56	2,85
Modena	13.622	11.572	2.050	16,2	13,8	2,4	28.184	25.327	2.857	2,07	2,19
Montecreto	43	35	8	9,1	7,4	1,7	75	62	13	1,74	1,77
Montefiorino	79	61	18	7,4	5,7	1,7	127	104	23	1,61	1,70
Montese	173	127	46	10,8	7,9	2,9	403	350	53	2,33	2,76
Nonantola	740	559	181	11,4	8,6	2,8	1.550	1.251	299	2,09	2,24
Novi di Modena	556	455	101	13,5	11,0	2,4	1.581	1.448	133	2,84	3,18
Palagano	106	88	18	10,1	8,3	1,7	198	173	25	1,87	1,97
Pavullo nel Frignano	883	678	205	11,9	9,1	2,8	2.062	1.781	281	2,34	2,63
Pievepelago	116	93	23	10,7	8,5	2,1	249	220	29	2,15	2,37
Polinago	95	59	36	11,8	7,3	4,5	185	131	54	1,95	2,22
Prignano sulla Secchia	110	73	37	6,9	4,6	2,3	220	176	44	2,00	2,41
Ravarino	347	258	89	13,6	10,1	3,5	768	632	136	2,21	2,45
Riolunato	25	21	4	6,8	5,7	1,1	48	42	6	1,92	2,00
San Cesario sul Panaro	255	170	85	9,4	6,2	3,1	514	400	114	2,02	2,35
San Felice sul Panaro	577	457	120	12,9	10,2	2,7	1.512	1.346	166	2,62	2,95
San Possidonio	213	173	40	14,8	12,0	2,8	588	511	77	2,76	2,95
San Prospero	305	207	98	12,6	8,5	4,0	588	442	146	1,93	2,14
Sassuolo	2.502	1.995	507	14,7	11,7	3,0	5.603	4.859	744	2,24	2,44
Savignano sul Panaro	460	354	106	12,1	9,3	2,8	1.234	1.070	164	2,68	3,02
Serramazzoni	397	296	101	10,7	8,0	2,7	905	753	152	2,28	2,54
Sestola	113	95	18	8,4	7,0	1,3	190	165	25	1,68	1,74
Soliera	630	469	161	10,0	7,5	2,6	1.472	1.213	259	2,34	2,59
Spilamberto	762	611	151	14,7	11,8	2,9	2.238	1.985	253	2,94	3,25
Vignola	1.664	1.379	285	15,8	13,1	2,7	4.471	4.022	449	2,69	2,92
Zocca	266	194	72	11,9	8,7	3,2	636	537	99	2,39	2,77
<b>TOTALE PROVINCIA</b>	<b>39.918</b>	<b>31.756</b>	<b>8.162</b>	<b>13,3</b>	<b>10,6</b>	<b>2,7</b>	<b>91.725</b>	<b>79.913</b>	<b>11.812</b>	<b>2,30</b>	<b>2,52</b>

**Tab. A.15 - Famiglie residenti con stranieri - Dati al 1.1.2016**  
**Valori assoluti, rapporti di composizione e dimensione familiare media**

COMUNI E AREE SOVRACOMUNALI	Famiglie con almeno uno straniero			% sul totale delle famiglie residenti			Stranieri residenti in famiglie con almeno uno straniero			N. medio componenti delle famiglie	
	Totale	con inter-statario straniero	con inter-statario italiano	Totale	con inter-statario straniero	con inter-statario italiano	Totale	con inter-statario straniero	con inter-statario italiano	residenti totali	con inter-statario straniero
<b>AREE DI SISTEMA</b>											
Bassa pianura	5.165	4.121	1.044	13,0	10,4	2,6	13.231	11.727	1.504	2,56	2,85
Area metropolitana	31.568	25.246	6.322	13,8	11,0	2,8	71.504	62.261	9.243	2,27	2,47
Collina e montagna	3.185	2.389	796	10,2	7,7	2,6	6.990	5.925	1.065	2,19	2,48
<b>COMUNI A CINTURA DEL CAPOLUOGO</b>											
Cintura nord	2.090	1.552	538	11,5	8,5	3,0	4.633	3.802	831	2,22	2,45
Cintura sud	4.549	3.344	1.205	11,0	8,1	2,9	11.181	9.458	1.723	2,46	2,83
<b>DISTRETTI SANITARI</b>											
N° 1 di Carpi	5.785	4.543	1.242	13,2	10,4	2,8	14.400	12.448	1.952	2,49	2,74
N° 2 di Mirandola	4.609	3.666	943	13,0	10,3	2,7	11.650	10.279	1.371	2,53	2,80
N° 3 di Modena	13.622	11.572	2.050	16,2	13,8	2,4	28.184	25.327	2.857	2,07	2,19
N° 4 di Sassuolo	5.172	3.833	1.339	10,5	7,8	2,7	11.399	9.546	1.853	2,20	2,49
N° 5 di Pavullo	1.987	1.527	460	10,6	8,1	2,5	4.323	3.682	641	2,18	2,41
N° 6 di Vignola	4.951	3.907	1.044	13,1	10,4	2,8	13.076	11.530	1.546	2,64	2,95
N° 7 di Castelfranco Emilia	3.792	2.708	1.084	12,2	8,7	3,5	8.693	7.101	1.592	2,29	2,62
<b>DISTRETTI SCOLASTICI</b>											
N° 15 di Carpi	4.667	3.699	968	13,8	10,9	2,9	11.835	10.303	1.532	2,54	2,79
N° 16 di Mirandola	4.609	3.666	943	13,0	10,3	2,7	11.650	10.279	1.371	2,53	2,80
N° 17-18 di Modena e Castelfranco	20.001	16.286	3.715	14,7	12,0	2,7	43.513	38.168	5.345	2,18	2,34
N° 19 di Sassuolo	5.172	3.833	1.339	10,5	7,8	2,7	11.399	9.546	1.853	2,20	2,49
N° 20 di Pavullo	1.987	1.527	460	10,6	8,1	2,5	4.323	3.682	641	2,18	2,41
N° 21 di Vignola	3.482	2.745	737	13,1	10,3	2,8	9.005	7.935	1.070	2,59	2,89
<b>CENTRI PER L'IMPIEGO</b>											
Area di Carpi	5.785	4.543	1.242	13,2	10,4	2,8	14.400	12.448	1.952	2,49	2,74
Area di Mirandola	4.609	3.666	943	13,0	10,3	2,7	11.650	10.279	1.371	2,53	2,80
Area di Modena	17.414	14.280	3.134	15,1	12,4	2,7	36.877	32.428	4.449	2,12	2,27
Area di Sassuolo	5.172	3.833	1.339	10,5	7,8	2,7	11.399	9.546	1.853	2,20	2,49
Area di Pavullo	1.987	1.527	460	10,6	8,1	2,5	4.323	3.682	641	2,18	2,41
Area di Vignola	4.951	3.907	1.044	13,1	10,4	2,8	13.076	11.530	1.546	2,64	2,95
<b>DISTRETTI A.R.P.A.</b>											
Carpi-Mirandola	10.954	8.568	2.386	13,0	10,2	2,8	27.229	23.623	3.606	2,49	2,76
Modena	18.637	15.239	3.398	14,3	11,7	2,6	39.770	34.983	4.787	2,13	2,30
Sassuolo-Vignola	7.369	5.719	1.650	13,0	10,1	2,9	18.294	15.855	2.439	2,48	2,77
Pavullo	2.958	2.230	728	10,2	7,7	2,5	6.432	5.452	980	2,17	2,44
<b>FORME ASSOCIATIVE DELLE AUTONOMIE LOCALI</b>											
Ass. Area Nord	4.609	3.666	943	13,0	10,3	2,7	11.650	10.279	1.371	2,53	2,80
Sub-Ambito - Unione di Comuni Distretto Ceramico	4.821	3.577	1.244	10,8	8,0	2,8	10.745	9.012	1.733	2,23	2,52
Unione "Terre d'argine"	5.785	4.543	1.242	13,2	10,4	2,8	14.400	12.448	1.952	2,49	2,74
Unione del Sorbara	1.788	1.293	495	12,0	8,7	3,3	3.822	3.079	743	2,14	2,38
Unione "Terre di Castelli"	4.778	3.780	998	13,2	10,5	2,8	12.673	11.180	1.493	2,65	2,96
Sub-Ambito - Unione di Comuni Distretto Ceramico - Comuni montani Valli Dolo, Dragone e Secchia	351	256	95	7,5	5,5	2,0	654	534	120	1,86	2,09
Unione dei Comuni del Frignano	1.987	1.527	460	0,7	0,5	0,2	4.323	3.682	641	2,18	2,41
<b>TOTALE PROVINCIA</b>	<b>39.918</b>	<b>31.756</b>	<b>8.162</b>	<b>13,3</b>	<b>10,6</b>	<b>2,7</b>	<b>91.725</b>	<b>79.913</b>	<b>11.812</b>	<b>2,30</b>	<b>2,52</b>

Fonte: Ufficio Statistica - Provincia di Modena. Elaborazioni su dati anagrafici.



---

## Note metodologiche

---

**A.1** La *Population Division* del Dipartimento affari economici e sociali delle Nazioni Unite (UNDESA) ha pubblicato nel luglio 2015 la revisione di aggiornamento delle proiezioni demografiche internazionali.

Le Note metodologiche relative ai singoli scenari e i dati di dettaglio per ognuna delle componenti della dinamica demografica sono consultabili all'indirizzo web: <http://esa.un.org/wpp/>

**A.2** Il quadro quantitativo elaborato in questa analisi evidenzia gli effetti numerici della revisione anagrafica conseguente al Censimento generale della popolazione e delle abitazioni dell'ottobre 2011 (si ricorda che la popolazione legale è stata pubblicata in Gazzetta Ufficiale n. 294 del 18-12-2012). Ad accrescere la complessità della ricostruzione del quadro demografico provinciale relativo ai dati di flusso 2014 e 2015 e ai dati di stock al 1 gennaio 2015 e 2016 intervengono le disposizioni legislative in merito alle procedure di acquisizione della residenza nei comuni italiani (Decreto Legge 9 febbraio 2012, n.5 convertito con modificazioni in Legge il 4 aprile 2012, n.35), che rende possibile prendere la residenza (ovvero risultare presenti nei registri anagrafici del comune di arrivo) entro due giorni lavorativi dal momento della richiesta, procrastinando la fase di controllo, di verifica e di completamento della pratica di iscrizione. Tali elementi, uniti alle diverse modalità di estrazione dei dati dalle diverse fonti, non consentono di utilizzare, congiuntamente e in serie storica, i dati desumibili da fonte anagrafica comunale e da fonte Istat. In particolare, le discrepanze numeriche osservabili tra le due fonti, riguardo all'ammontare della popolazione e dei flussi demografici, sono dovute alle diverse epoche di riferimento: specificamente, **per la fonte anagrafi comunali, i dati si riferiscono alla popolazione presente nei registri anagrafici al 31.12., data alla quale le operazioni di iscrizione/cancellazione in anagrafe possono essere ancora in itinere, mentre per la fonte Istat, i dati della popolazione residente contenuta nei registri anagrafici al 31.12. sono comprensivi delle sole pratiche amministrative di iscrizione/cancellazione completate entro l'anno.**

Le criticità sopra esposte inducono alla scelta metodologica di assumere quali fonti primarie per la consistenza demografica della popolazione e dei flussi:

1) le Liste Anagrafiche Comunali (LAC) riferite alla data del 31 dicembre 2015 per i dati di stock all'1 gennaio 2016;

2) i dati Istat relativi ai Bilanci demografici di popolazione al 31/12 per ciò che riguarda i flussi demografici (nati, morti, iscritti e cancellati) e per il calcolo dei tassi di natalità, di mortalità, di iscrizione e di cancellazione.

**A.3** I flussi informativi relativi alla popolazione residente dei singoli comuni sono confluiti verso l'Unità Operativa Osservatori Statistici e Programmazione negoziata, del Servizio Attività Produttive e Statistica della Provincia di Modena, grazie alla sollecita collaborazione dimostrata dai Servizi anagrafici comunali.

Le informazioni raccolte hanno consentito di delineare, per il trentunesimo anno consecutivo, un quadro aggiornato della struttura per sesso e per età dei residenti nella provincia: in tal modo si è ottenuto un prospetto conoscitivo altrimenti non disponibile, nei suoi aspetti aggregati, per il periodo intercensuario. I dati sono, quindi, stati inviati al corrispondente Servizio regionale, in accordo con la convenzione stipulata con la Regione Emilia-Romagna.

Il presente lavoro riporta, per ogni comune e per le aree sovracomunali, l'ammontare della popolazione residente suddivisa per sesso e per classi di età annuali, alla data puntuale del 1 gennaio 2016. Sulla base della distribuzione per classi quinquennali di età, si sono rappresentate le piramidi per età. Si è, quindi, proceduto al calcolo dei principali indici demografici (vecchiaia, dipendenza, struttura, mascolinità, densità abitativa, ecc...), che sintetizzano alcuni aspetti della struttura della popolazione. Alle anagrafi comunali è stato richiesto di fornirci le Liste Anagrafiche Comunali (LAC) e di compilare i modelli DEM2 e DEM3.

Tab. A.3.1 Fonti utilizzate

Fonte	Descrizione	Riferimento territoriale
<b>Anagrafe (LAC)</b>	<p>Liste Anagrafiche Comunali – LAC, costruita per estrazione dalla banca dati delle anagrafi comunali, riferita alla data del 31 dicembre 2015 da cui si è calcolata:</p> <ul style="list-style-type: none"> <li>• la Popolazione residente al 1.1.2016 nei comuni della provincia per sesso e anno di nascita (età compiuta al 31.12.2015);</li> <li>• la Popolazione straniera residente al 1.1.2016 nei comuni della provincia per sesso e anno di nascita (età compiuta al 31.12.2015);</li> <li>• la Popolazione straniera residente al 1.1.2016 nei comuni della provincia per sesso e cittadinanza;</li> <li>• le famiglie residenti al 1.1.2016 nei comuni della provincia per numero di componenti.</li> </ul> <p><u>Nota:</u> i dati si riferiscono alla popolazione presente nei registri anagrafici al 31.12.2015, data alla quale le operazioni di iscrizione/cancellazione in anagrafe possono essere ancora in itinere.</p>	regione Emilia-Romagna, provincia di Modena, aree sovracomunali e comuni
<b>Anagrafe (modello DEM2)</b>	<p>Morti, iscritti e cancellati nel corso del 2015 nei comuni della provincia per sesso e anno di nascita (età completa) - estrazione dalla banca dati dell'anagrafe.</p> <p><u>Nota:</u> le pratiche amministrative di iscrizione/cancellazione, soprattutto quelle avvenute alla fine dell'anno, possono non essere state completate.</p> <p><b>Per l'anno 2015</b> è stata utilizzata la struttura percentuale per classi di età dei flussi.</p>	provincia di Modena, aree sovracomunali e comuni
<b>Anagrafe (modello DEM3)</b>	<p>Numero di matrimoni celebrati nel corso del 2015 nei comuni della provincia (popolazione presente) – estrazione dai Registri dello Stato Civile.</p>	provincia di Modena, aree sovracomunali e comuni
<b>Istat</b> "Bilancio demografico e popolazione al 31/12" (Modello P2)	<p>Popolazione residente e famiglie totali al 31.12.2015, flussi demografici (nati, morti, iscritti e cancellati) registrati nel corso del 2015.</p> <p><u>Nota:</u> i dati si riferiscono alla popolazione presente nei registri anagrafici al 31.12.2015, e sono comprensivi delle sole pratiche amministrative di iscrizione/cancellazione completate entro l'anno</p>	Italia, regione Emilia-Romagna, provincia di Modena, aree sovracomunali e comuni
<b>Istat</b> "Cittadini stranieri. Bilancio demografico e popolazione residente al 31/12" (Modello P3)	<p>Popolazione straniera residente al 31.12.2015, flussi demografici di cittadini stranieri (nati, morti, iscritti e cancellati) registrati nel corso del 2015.</p> <p><u>Nota:</u> i dati si riferiscono alla popolazione presente nei registri anagrafici al 31.12.2015, e sono comprensivi delle sole pratiche amministrative di iscrizione/cancellazione completate entro l'anno</p>	Italia, regione Emilia-Romagna, provincia di Modena, aree sovracomunali e comuni

(continua)

(continua)

Fonte	Descrizione	Riferimento territoriale
<b>Istat</b> "Popolazione residente comunale per sesso, anno di nascita e stato civile"	Popolazione residente per classi di età all'1.1.2016. Nota: i dati si riferiscono alla popolazione presente nei registri anagrafici al 31.12.2015, e sono comprensivi delle sole pratiche amministrative di iscrizione/cancellazione completate entro l'anno	Italia
<b>Istat</b> "Popolazione residente comunale straniera per sesso ed anno di nascita"	Per la popolazione straniera residente per classi di età all'1.1.2016. Nota: i dati si riferiscono alla popolazione straniera presente nei registri anagrafici al 31.12.2015, e sono comprensivi delle sole pratiche amministrative di iscrizione/cancellazione completate entro l'anno	Italia
<b>Istat</b> Annuari "Matrimoni, separazioni e divorzi" e "Rilevazione sui matrimoni di fonte Stato Civile"	Matrimoni celebrati riferiti alla popolazione presente su un dato territorio.	Italia, regione Emilia-Romagna
<b>Istat</b> "Previsioni 2011-2065 della popolazione residente all'1.1."	Previsione di popolazione residente per classi di età.	Italia, regione Emilia-Romagna, provincia di Modena
<b>Istat</b> "Rilevazione degli iscritti in anagrafe per nascita"	Tasso di Fecondità Totale ed età media al parto.	Italia, regione Emilia-Romagna, provincia di Modena
<b>Istat</b> "Rilevazione delle iscrizioni e cancellazioni all'anagrafe per trasferimento di residenza"	Movimenti migratori per trasferimento di residenza intraprovinciale, interprovinciale e con l'estero.	Italia, regione Emilia-Romagna, provincia di Modena
<b>Istat</b> Annuario statistico italiano; "Nascite: caratteristiche demografiche e sociali - Anno 1996"	Pubblicazione una tantum sulla natalità in Italia.	Italia
<b>Istat</b> Tavole di mortalità	Speranza di vita alla nascita, probabilità di morte, ecc...	Italia, regione Emilia-Romagna, provincia di Modena

Pur riferendosi tutti alla medesima fonte informativa primaria (l'anagrafe comunale), è possibile osservare discrepanze nelle totalizzazioni finali, a parità di variabili, sia della popolazione che dei flussi (V. Tab. A.2.2-4): i dati da noi considerati sono influenzati da diverse modalità di estrazione dei dati, dalle procedure di revisione anagrafica post-censuaria ancora in corso e dalle nuove disposizioni legislative in merito alla semplificazione delle procedure di acquisizione della residenza (Decreto Legge 9 febbraio 2012, n.5 convertito con modificazioni in Legge il 4 aprile 2012, n.35).

**Tab.A.3.2** Confronto tra le fonti **Anagrafe (LAC)** e **Istat (Modello P2)**: popolazione residente al 31/12/2014

Popolazione totale LAC <sup>(1)</sup>	Popolazione totale Istat (Modello P2) <sup>(2)</sup>	differenza assoluta (a) = (2)-(1)	differenza % (a)/Media(1)(2)*100
703.114	702.364	-750	-0,1067

**Tab.A.3.3** Confronto tra le fonti **Anagrafe (LAC)** e **Istat (P3)**: popolazione straniera residente al 31/12/2014

Popolazione straniera totale LAC <sup>(1)</sup>	Popolazione totale Istat (Modello P3) <sup>(2)</sup>	differenza assoluta (a)=(2)-(1)	differenza % (a)/Media(1)(2)*100
93.224	92.981	-243	-0,261

**Tab.A.3.4** Confronto tra le fonti **Anagrafe (DEM2)** e **Istat (Modello P2)**: flussi della popolazione residente nel 2014

<b>Morti</b>			
DEM2 <sup>(1)</sup>	Istat (Modello P2) <sup>(2)</sup>	differenza assoluta (a)=(2)-(1)	differenza % (a)/Media(1)(2)*100
6.809	6.809	0	-
<b>Iscritti</b>			
DEM2 <sup>(1)</sup>	Istat (Modello P2) <sup>(2)</sup>	differenza assoluta (a)=(2)-(1)	differenza % (a)/Media(1)(2)*100
23.692	24.677	985	4,073
<b>Cancellati</b>			
DEM2 <sup>(1)</sup>	Istat (Modello P2) <sup>(2)</sup>	differenza assoluta (a)=(2)-(1)	differenza % (a)/Media(1)(2)*100
21.479	22.462	983	4,474

**Tab.A.3.5** Confronto tra le fonti **Anagrafe (LAC)** e **Istat (P2)**: Famiglie residenti e popolazione residente in famiglia al 31/12/2014

<b>Famiglie residenti</b>			
LAC <sup>(1)</sup>	Istat (Modello P2) <sup>(2)</sup>	differenza assoluta (a)=(2)-(1)	differenza % (a)/Media(1)(2)*100
300.173	300.008	-165	-0,0550
<b>Popolazione residente in famiglia</b>			
LAC <sup>(1)</sup>	Istat (Modello P2) <sup>(2)</sup>	differenza assoluta (a)=(2)-(1)	differenza % (a)/Media(1)(2)*100
699.858	699.036	-822	-0,1175

**A.4** Le composizioni delle aggregazioni territoriali relative all'Europa UE ed extra UE, fanno riferimento alla situazione degli Stati membri a luglio 2013 e quindi contemplano l'ingresso nell'Unione Europea della Croazia (avvenuta il 1° luglio 2013). Per rendere possibile il confronto in serie storica è stata effettuata una operazione di omogeneizzazione dei dati, adattando, a ritroso, le composizioni di tali aggregazioni territoriali alla situazione attuale.

I Paesi membri dell'Unione Europea sono 28: Austria, Belgio, Repubblica Ceca, Cipro, Danimarca, Estonia, Finlandia, Francia, Germania, Grecia, Irlanda, Italia, Lettonia, Lituania, Lussemburgo, Malta, Paesi Bassi, Polonia, Portogallo, Regno Unito, Slovacca, Repubblica, Slovenia, Spagna, Svezia, Ungheria, Bulgaria, Romania, Croazia.

**A.5** Vengono elencate, nel prospetto seguente, le aree della programmazione sovracomunale cui si riferiscono le elaborazioni compiute: si evidenziano, così, in termini di aggregazioni comunali, i diversi ambiti territoriali.

Cart.1 Aree di sistema

Cart.2 Cintura del capoluogo

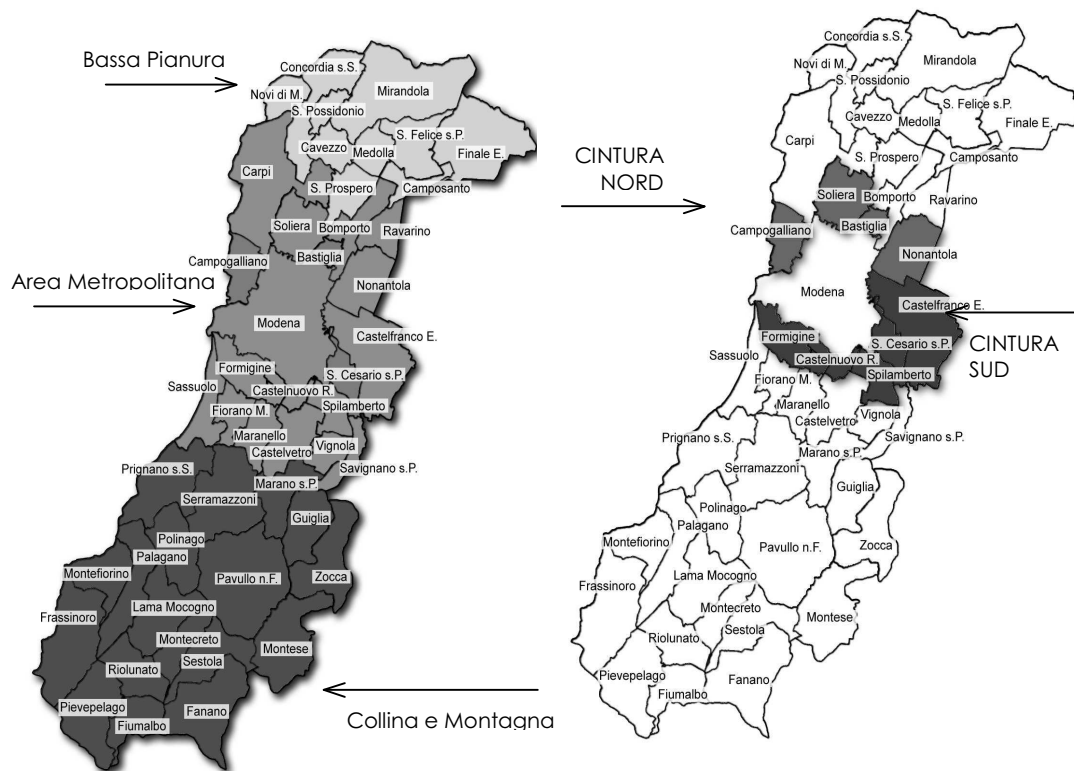

**Prospetto 1** Aree di sistema

Aree di sistema	Comuni
<i>Bassa pianura</i>	Camposanto, Cavezzo, Concordia sulla Secchia, Finale Emilia, Medolla, Mirandola, Novi di Modena, San Felice sul Panaro, San Possidonio, San Prospero
<i>Area metropolitana</i>	Bastiglia, Bomporto, Campogalliano, Carpi, Castelfranco Emilia, Castelnuovo Rangone, Castelvetro di Modena, Fiorano Modenese, Formigine, Maranello, Modena, Nonantola, Ravarino, San Cesario sul Panaro, Sassuolo, Savignano sul Panaro, Soliera, Spilamberto, Vignola
<i>Collina e montagna</i>	Fanano, Fiumalbo, Frassinoro, Guiglia, Lama Mocogno, Marano sul Panaro, Montecreto, Montefiorino, Montese, Palagano, Pavullo nel Frignano, Pievepelago, Polinago, Prignano sulla Secchia, Riolunato, Serramazzoni, Sestola, Zocca

**Prospetto 2** Cintura del capoluogo

Aree particolari	Comuni
<i>Cintura nord del capoluogo</i>	Bastiglia, Comporto, Campogalliano, Nonantola, Soliera
<i>Cintura sud del capoluogo</i>	Castelfranco Emilia, Castelnuovo Rangone, Formigine, San Cesario sul Panaro, Spilamberto

Cart.3 Distretti Sanitari

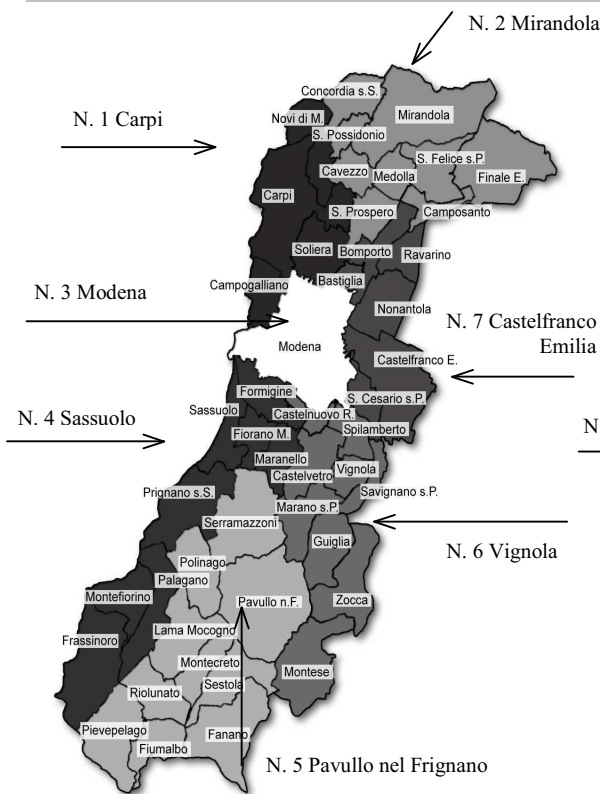

Cart.4 Distretti Scolastici

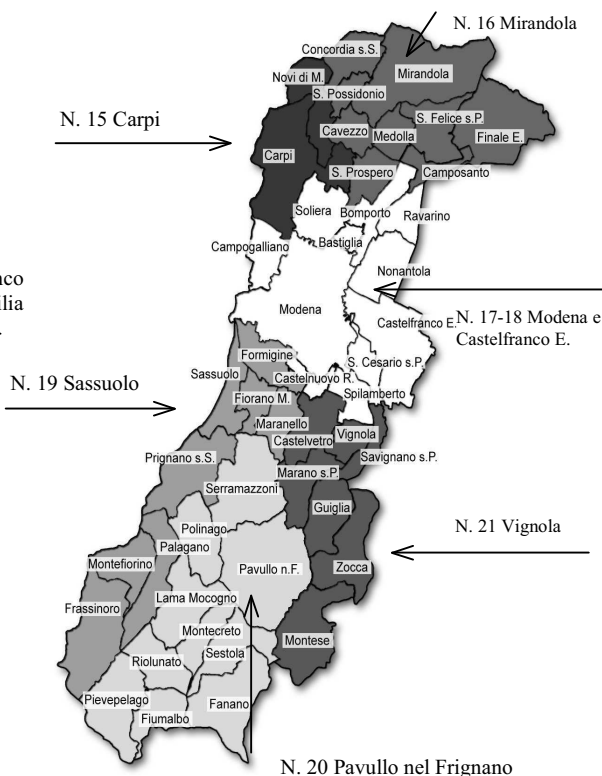

Prospetto 3 Distretti Sanitari

Distretti sanitari	Comuni
<i>N. 1 di Carpi</i>	Campogalliano, Carpi, Novi di Modena, Soliera
<i>N. 2 di Mirandola</i>	Camposanto, Cavezzo, Concordia sulla Secchia, Finale Emilia, Medolla, Mirandola, San Felice sul Panaro, San Possidonio, San Prospero
<i>N. 3 di Modena</i>	Modena
<i>N. 4 di Sassuolo</i>	Fiorano Modenese, Formigine, Frassinoro, Maranello, Montefiorino, Palagano, Prignano sulla Secchia, Sassuolo
<i>N. 5 di Pavullo</i>	Fanano, Fiumalbo, Lama Mocogno, Montecreto, Pavullo nel Frignano, Pievepelago, Polinago, Riolunato, Serramazzone, Sestola
<i>N. 6 di Vignola</i>	Castelnuovo Rangone, Castelvetro di Modena, Guiglia, Marano sul Panaro, Montese, Savignano sul Panaro, Spilamberto, Vignola, Zocca
<i>N. 7 di Castelfranco Emilia</i>	Bastiglia, Bomporto, Castelfranco Emilia, Nonantola, Ravarino, San Cesario sul Panaro

Prospetto 4 Distretti Scolastici

Distretti scolastici	Comuni
<i>N. 15 di Carpi</i>	Carpi, Novi di Modena
<i>N. 16 di Mirandola</i>	Camposanto, Cavezzo, Concordia sulla Secchia, Finale Emilia, Medolla, Mirandola, San Felice sul Panaro, San Possidonio, San Prospero
<i>N. 17-18 di Modena e di Castelfranco Emilia</i>	Bastiglia, Bomporto, Campogalliano, Castelfranco Emilia, Castelnuovo Rangone, Modena, Nonantola, Ravarino, San Cesario sul Panaro, Soliera, Spilamberto
<i>N. 19 di Sassuolo</i>	Fiorano Modenese, Formigine, Frassinoro, Maranello, Montefiorino, Palagano, Prignano sulla Secchia, Sassuolo
<i>N. 20 di Pavullo</i>	Fanano, Fiumalbo, Lama Mocogno, Montecreto, Pavullo nel Frignano, Pievepelago, Polinago, Riolunato, Serramazzone, Sestola
<i>N. 21 di Vignola</i>	Castelvetro di Modena, Guiglia, Marano sul Panaro, Montese, Savignano sul Panaro, Vignola, Zocca

**Prospetto 5 Centri per l'impiego**

<b>Centri per l'impiego</b>	<b>Comuni</b>
<i>Sede di Carpi</i>	Campogalliano, Carpi, Novi di Modena, Soliera
<i>Sede di Mirandola</i>	Camposanto, Cavezzo, Concordia sulla Secchia, Finale Emilia, Medolla, Mirandola, San Felice sul Panaro, San Possidonio, San Prospero
<i>Sede di Modena</i>	Bastiglia, Bomporto, Castelfranco Emilia, Modena, Nonantola, Ravarino, San Cesario sul Panaro
<i>Sede di Sassuolo</i>	Fiorano Modenese, Formigine, Frassinoro, Maranello, Montefiorino, Palagano, Prignano sulla Secchia, Sassuolo
<i>Sede di Pavullo</i>	Fanano, Fiumalbo, Lama Mocogno, Montecreto, Pavullo nel Frignano, Pievepelago, Polinago, Riolunato, Serramazzoni, Sestola
<i>Sede di Vignola</i>	Castelnuovo Rangone, Castelvetro di Modena, Guiglia, Marano sul Panaro, Montese, Savignano sul Panaro, Spilamberto, Vignola, Zocca

**Prospetto 6 Distretti A.R.P.A.**

<b>Distretti A.R.P.A.</b>	<b>Comuni</b>
<i>Carpi – Mirandola</i>	Bastiglia, Bomporto, Camposanto, Carpi, Cavezzo, Concordia sulla Secchia, Finale Emilia, Medolla, Mirandola, Novi di Modena, Ravarino, San Felice sul Panaro, San Possidonio, San Prospero, Soliera
<i>Modena</i>	Campogalliano, Castelfranco Emilia, Castelnuovo Rangone, Formigine, Modena, Nonantola, San Cesario sul Panaro
<i>Sassuolo – Vignola</i>	Castelvetro di Modena, Fiorano Modenese, Maranello, Marano sul Panaro, Sassuolo, Savignano sul Panaro, Spilamberto, Vignola
<i>Pavullo</i>	Fanano, Fiumalbo, Frassinoro, Guiglia, Lama Mocogno, Montecreto, Montefiorino, Montese, Palagano, Pavullo nel Frignano, Pievepelago, Polinago, Prignano sulla Secchia, Riolunato, Serramazzoni, Sestola, Zocca

**Prospetto 7 Unione dei Comuni**

<b>Unione dei Comuni</b>	<b>Comuni</b>
<i>Unione dei Comuni del Distretto ceramico</i>	Fiorano Modenese, Formigine, Frassinoro, Maranello, Montefiorino, Palagano, Prignano sulla Secchia, Sassuolo
<i>Sub-ambito - Unione di Comuni del Distretto Ceramico</i>	Fiorano Modenese, Formigine, Maranello, Prignano sulla Secchia, Sassuolo
<i>Sub-ambito - Unione di Comuni del Distretto Ceramico - Comuni montani valli Dolo, Dragone e Secchia</i>	Frassinoro, Montefiorino, Palagano
<i>Unione delle Terre d'argine</i>	Campogalliano, Carpi, Novi di Modena, Soliera
<i>Unione Comuni del Sorbara</i>	Bastiglia, Bomporto, Nonantola, Ravarino (dal 1 gennaio 2017 le statistiche contempleranno l'ingresso in Unione dei comuni di Castelfranco E. e di San Cesario s.P.)
<i>Unione Comuni modenesi dell'Area nord</i>	Camposanto, Cavezzo, Concordia sulla Secchia, Finale Emilia, Medolla, Mirandola, San Felice sul Panaro, San Possidonio, San Prospero
<i>Unione "Terre di Castelli"</i>	Castelnuovo Rangone, Castelvetro di Modena, Guiglia, Marano sul Panaro, Savignano sul Panaro, Spilamberto, Vignola, Zocca
<i>Unione dei Comuni del Frignano</i>	Fanano, Fiumalbo, Lama Mocogno, Montecreto, Pavullo nel Frignano, Pievepelago, Polinago, Riolunato, Serramazzoni, Sestola

Cart.5 Centri per l'impiego

Cart.6 Distretti A.R.P.A.

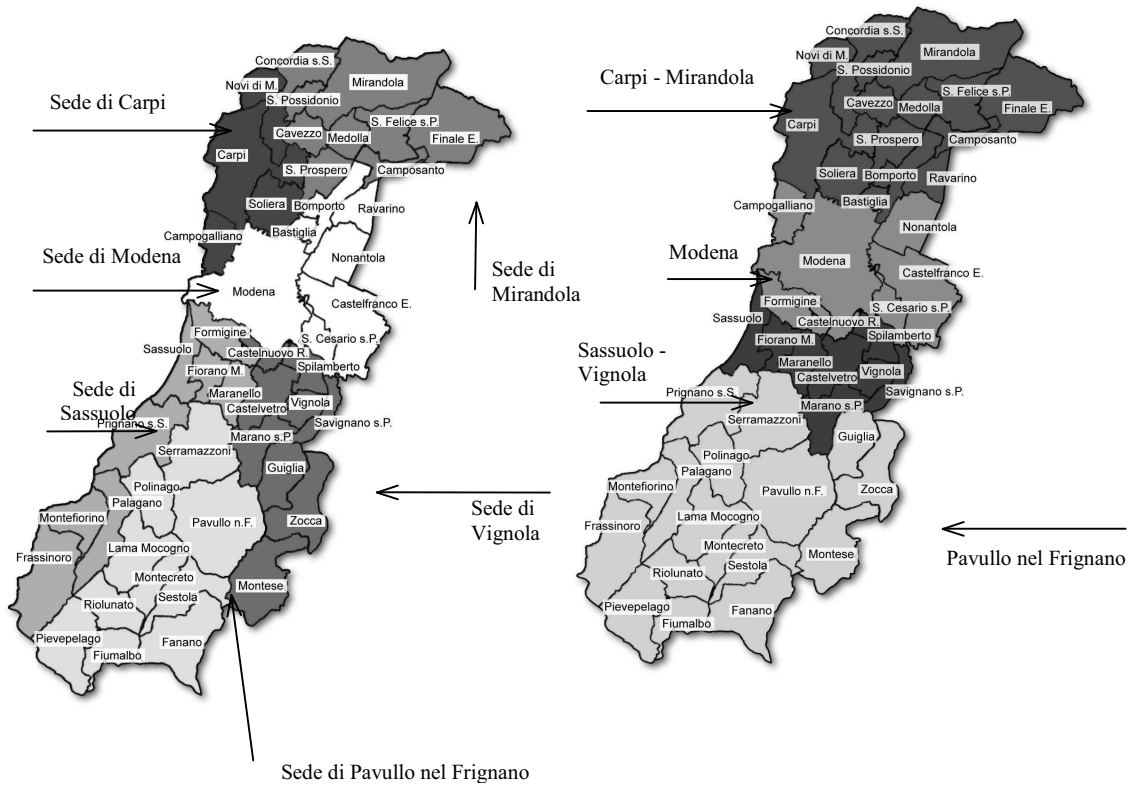

Cart.7 Unione dei Comuni



Sub-ambito di Comuni del Distretto Ceramico - Comuni montani Valli Dolo, Dragone e Secchia



## BIBLIOGRAFIA

- [1] Massimo Livi Bacci e Gustavo DeSantis, 2013, "Crescita della popolazione mondiale e consumo di risorse: quali prospettive?" a cura di Massimiliano Crisci, articolo tratto da "I tre giganti, Cina, India, Stati Uniti", Neodemos.
- [2] United Nations, Department of Economic and Social Affairs, Population Division. giugno 2013, *World Population Prospects: The 2012 Revision, Key Findings and Advance Tables, Working Paper No. ESA/P/WP.227*.
- [3] Marco Zupi, Alberto Mazzali, Sara Hassan, luglio 2013, Osservatorio di politica Internazionale. Parlamento Italiano- Affari Istituzionali. Flussi Migratori n. 12/13 – FOCUS Gennaio/Giugno 2013 a cura del Centro Studi di politica internazionale.
- [4] ISTAT, *Bilancio demografico nazionale - Popolazione residente in totale e straniera, natalità, mortalità, migrazioni, famiglie e convivenze*, 16 giugno 2014
- [5] ISTAT, *Popolazione*, (<http://www.istat.it/popolazione> )
- [6] ISTAT, *Popolazione e demografia: datawarehouse*, (<http://demo.istat.it/>)
- [7] ISTAT, *Statistiche in breve*, ottobre 2007 "La popolazione straniera residente in Italia al 1 gennaio 2007"
- [8] ISTAT, *Statistiche in breve*, ottobre 2008 "La popolazione straniera residente in Italia al 1 gennaio 2008"
- [9] CNEL, "INDICI DI INTEGRAZIONE DEGLI IMMIGRATI IN ITALIA, Il potenziale di inserimento socio-occupazionale dei territori italiani - VI Rapporto", Roma, febbraio 2009
- [10] Regione Emilia-Romagna, "Statistica self-service - Tabelle dinamiche e grafici: (<http://rersas.regione.emilia-romagna.it/statexe/#Popolazione>)
- [11] NEODEMOS, *dati statistici, commenti, approfondimenti e notizie aventi per comune denominatore la popolazione e il suo mutamento*, (<http://www.neodemos.it> )
- [12] P. Benassi, P. Bursi, M. Vigarani, agosto 2015, "Osservatorio demografico 1 gennaio 2015 - I Cittadini stranieri residenti in provincia di Modena" - SISTAN, Provincia di Modena
- [13] P. Benassi, P. Bursi, M. Vigarani, dicembre 2014, "Osservatorio demografico 1 gennaio 2014 - I Cittadini stranieri residenti in provincia di Modena" - SISTAN, Provincia di Modena
- [14] P. Benassi, P. Bursi, novembre 2013, "Osservatorio demografico 1 gennaio 2013 - I Cittadini stranieri residenti in provincia di Modena" - SISTAN, Provincia di Modena
- [15] P. Benassi, P. Bursi, settembre 2012, "Osservatorio demografico 1 gennaio 2012 - I Cittadini stranieri residenti in provincia di Modena" - SISTAN, Provincia di Modena
- [16] G. Ferrari, P. Bursi, luglio 2011 "Osservatorio demografico 1 gennaio 2011 - I Cittadini stranieri residenti in provincia di Modena" - SISTAN, Provincia di Modena
- [17] G. Ferrari, P. Bursi, giugno 2010 "Osservatorio demografico 1 gennaio 2010 - I Cittadini stranieri residenti in provincia di Modena" - SISTAN, Provincia di Modena
- [18] M. Vigarani, Luglio 2009, Modena, "Osservatorio demografico 2008 - I Cittadini stranieri residenti in provincia di Modena" - SISTAN, Provincia di Modena
- [19] M. Vigarani, P. Benassi, Novembre 2008, Modena, "Osservatorio demografico 2007—I Cittadini stranieri residenti in provincia di Modena" - SISTAN, Provincia di Modena (<http://www.modenastatistiche.it> )

- [20] P. Benassi, A. Lisotti, M. Vigarani, Novembre 2008, Modena, "Valutazione della sostenibilità per la provincia di Modena. Indicatori sociali, economici ed ambientali di "qualità della vita" - Anno 2008" - SISTAN, Provincia di Modena (<http://www.modenastatistiche.it>).
- [21] P. Benassi, Ottobre 2007, Modena, "Osservatorio demografico 2006—I Cittadini stranieri residenti in provincia di Modena" - SISTAN, Provincia di Modena (<http://www.modenastatistiche.it>)
- [22] G. Zoda, Ottobre 2006, Modena, "Osservatorio demografico 2005" - SISTAN, Provincia di Modena (<http://www.modenastatistiche.it>)
- [23] P. Benassi, G. Zoda, Ottobre 2005, Modena, "Osservatorio demografico 2004" - SISTAN, Provincia di Modena (<http://www.modenastatistiche.it>)
- [24] P. Benassi, G. Zoda, Agosto 2004, Modena, "Osservatorio demografico 2003" - SISTAN, Provincia di Modena (<http://www.modenastatistiche.it>)
- [25] P. Benassi, M. Vigarani, Settembre 2003, Modena, "Osservatorio demografico 2002" - SISTAN, Provincia di Modena (<http://www.modenastatistiche.it>)
- [26] P. Benassi, P. Bursi, settembre 2012 "Osservatorio demografico 1 gennaio 2012 - I Cittadini stranieri residenti in provincia di Modena" - SISTAN, Provincia di Modena
- [27] P. Benassi, Agosto 1998, Modena, "I cittadini stranieri residenti in provincia di Modena. 31 dicembre 1997" - SISTAN, Provincia di Modena (<http://www.modenastatistiche.it>)
- [28] P. Benassi, D. Bindo, L. Bruni, settembre 1995, Modena, "I cittadini stranieri residenti in provincia di Modena - ottobre 1990" – SISTAN, Provincia di Modena
- [29] P. Benassi, G. Zoda, Luglio 2002, Modena, "Osservatorio demografico 2001" - SISTAN, Provincia di Modena (<http://www.modenastatistiche.it>)
- [30] Massimo Livi Bacci, Neodemos, 2015, "Demografia mondiale in frenata, ma meno delle aspettative"
- [31] ISTAT, 15 giugno 2015, Bilancio demografico nazionale - Popolazione residente in totale e straniera, natalità, mortalità, migrazioni, famiglie e convivenze
- [32] Agenzia Sanitaria Regionale, Regione Emilia Romagna, anno 2005, Bologna, dossier n. 110/2005 "Domanda di care domiciliare e donne migranti. Indagine sul fenomeno delle badanti in Emilia-Romagna"





[www.provincia.modena.it](http://www.provincia.modena.it)