

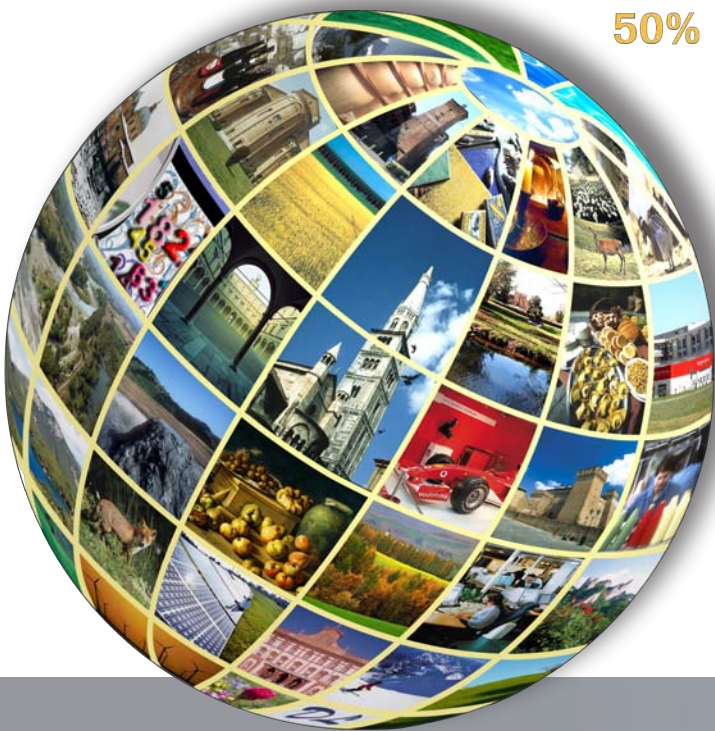

Provincia di Modena

Direzione Generale

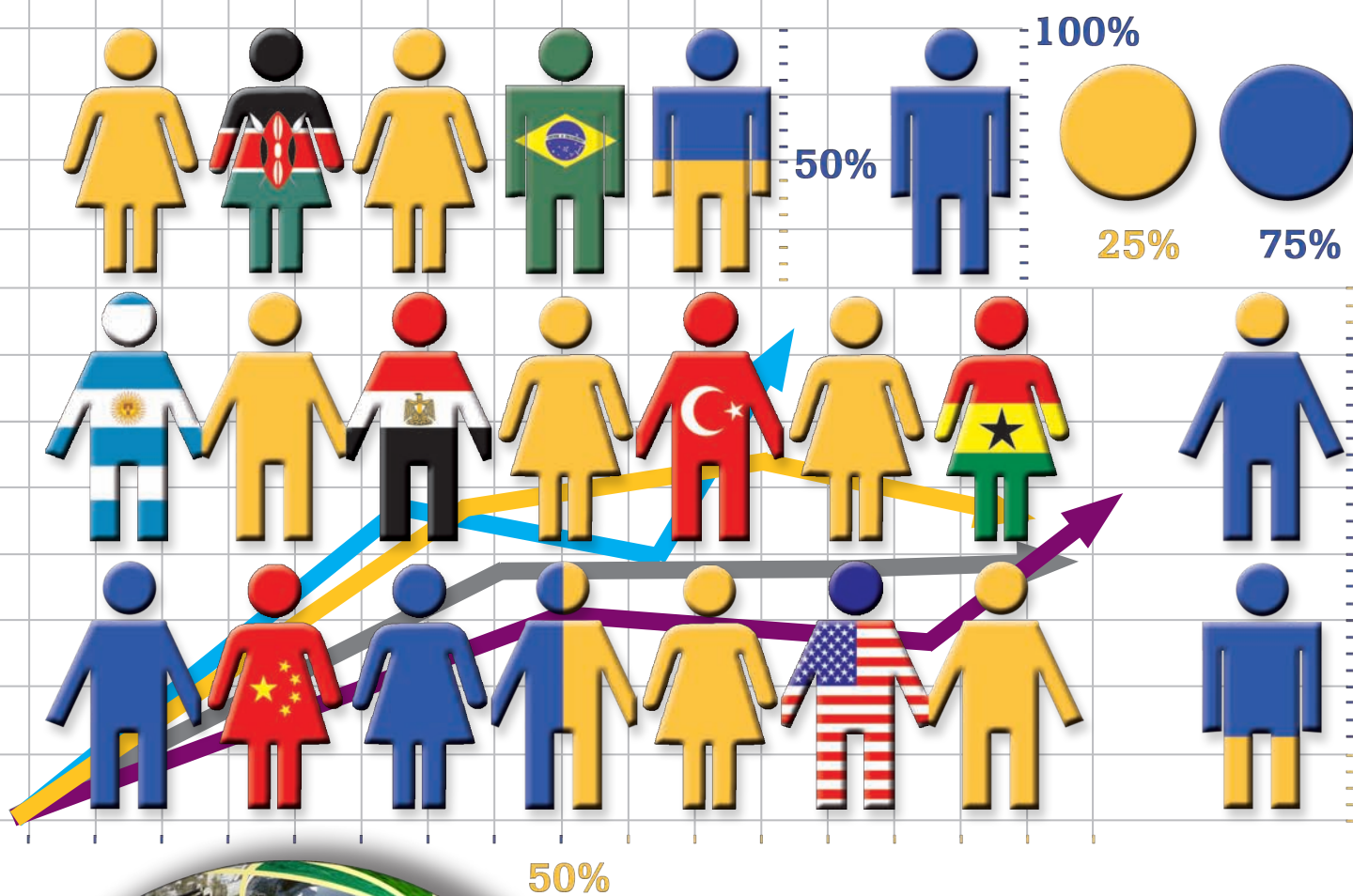

Osservatorio demografico 1 gennaio 2012

I cittadini stranieri residenti
in provincia di Modena

settembre 2012

OSSERVATORI STATISTICI E PROGRAMMAZIONE NEGOZIATA / doc /



www.modenastatistiche.it
Sistema Statistico Nazionale

PROVINCIA DI MODENA
Direzione Generale
Servizio Osservatori Statistici e Programmazione negoziata

OSSERVATORIO DEMOGRAFICO
1 gennaio 2012

**I cittadini stranieri residenti
in provincia di Modena**

Analisi della struttura per sesso, per classi d'età e per cittadinanza
degli stranieri residenti nei comuni e nelle aree della programmazione sovracomunale

Settembre 2012

SISTEMA STATISTICO NAZIONALE

PROVINCIA DI MODENA

OSSERVATORIO DEMOGRAFICO 1 gennaio 2012 I cittadini stranieri residenti in provincia di Modena

Di: Patrizia Benassi e Paola Bursi

Coordinamento di: Patrizia Benassi

Si ingraziano per la collaborazione:

I Servizi Anagrafici dei Comuni della provincia di Modena

Direzione Generale

Servizio Osservatori statistici e Programmazione negoziata

Viale Martiri della Libertà, 34 – 41121 Modena

Tel. 059 – 209263/337 Fax. 059 – 209398

E-mail: statistica@provincia.modena.it

<http://www.modenastatistiche.it>

<http://www.provincia.modena.it>

Copertina e stampa:

Grafica e Centro Stampa – Provincia di Modena

Al fine di favorire la diffusione e l'utilizzazione dei dati e delle informazioni, si autorizza la riproduzione parziale o totale del presente volume, previa citazione della fonte.

Fonte: Servizio Osservatori statistici e Programmazione negoziata – Provincia di Modena

PRESENTAZIONE

Come per le precedenti annate della collana, il secondo volume dell'Osservatorio demografico 2012 propone l'analisi del fenomeno immigrazione straniera, ovvero l'analisi dei dati relativi ai cittadini stranieri residenti in provincia di Modena, integrando le dinamiche demografiche locali con quelle nazionali e mondiali, che fanno da sfondo ai movimenti migratori diretti verso il nostro territorio.

La crisi economica, che ha caratterizzato in misura sostanziale tutto il 2011 e che anzi si è via via aggravata nel corso dell'ultimo trimestre dell'anno, ha avuto lievi ripercussioni sulla variabile demografica, al punto che la consistenza della popolazione residente ha rilevato ancora un significativo incremento, soprattutto in virtù della componente straniera ed, in particolare, della componente soggetta al processo di regolarizzazione.

I risultati più evidenti possono essere riassunti da poche informazioni statistiche: dieci anni fa i cittadini stranieri residenti erano pari al 4,7% del complesso della popolazione modenese. All'inizio del 2012, essi raggiungono la quota di 94.359 unità, pari all'13,4% dei residenti e si rileva un loro ulteriore incremento, testimoniato, peraltro, dalla rilevazione riferita al mese di aprile e riassunta nelle "Note congiunturali – n. 2 – Anno 2012".

L'incremento della componente straniera e del numero delle famiglie si consolidano, ogni anno, come fenomeni strutturali, anche a causa del processo di invecchiamento della popolazione residente, oltre che per una struttura socio economica, che continua ad esercitare attrazione nei confronti delle realtà più problematiche, anche in presenza della crisi economica. I recenti dati sulla dinamica dei posti di lavoro confermano, infatti, la significativa contrazione occupazionale evidente anche nel corso del primo trimestre dell'anno, fenomeno avvenuto in conseguenza della recessione economica mondiale di questi anni. Ad aggravare la situazione hanno, inoltre, contribuito i recenti e catastrofici eventi sismici, particolarmente concentrati nell'area della bassa pianura modenese.

E, pur tuttavia, il mercato delle "famiglie", soprattutto di quelle caratterizzate dalla presenza di anziani, alimenta la domanda di lavoro nei confronti delle "badanti", come risposta individuale ai problemi della non autosufficienza, che affliggono le età più avanzate. Anche la particolare struttura della domanda e dell'offerta di lavoro danno luogo a distorsioni, che richiamano flussi di lavoro dall'estero.

Il dato registrato al 1 gennaio di quest'anno, per la popolazione e per i cittadini stranieri, conferma la sostanziale attendibilità dello scenario previsto per il 2015 e indicato dal Piano territoriale di Coordinamento Provinciale, con uno sviluppo demografico sia pur mitigato dagli effetti della crisi economica in atto: i cittadini stranieri rappresenteranno il 16% circa della popolazione.

Viene, pertanto, ribadita la necessità di garantire uno sviluppo sostenibile, sotto il profilo economico, sociale ed ambientale, contenendo l'uso di nuovo territorio e privilegiando la riqualificazione e il riutilizzo dell'esistente.

Per governare gli scenari futuri e per assicurare uno sviluppo sostenibile e durevole, perché di qualità, dovranno essere messe in atto, nel nostro territorio, politiche attente e consapevoli a sostegno di una elevata qualità sociale e di un solido e attivo sistema economico.

IL DIRETTORE GENERALE
Dott. Ferruccio Masetti

INDICE

1. DALLE PROSPETTIVE DELLA POPOLAZIONE MONDIALE AL QUADRO DEMOGRAFICO NAZIONALE	7
2. I CITTADINI STRANIERI RESIDENTI: BILANCIO NATURALE E BILANCIO MIGRATORIO	17
3. LA STRUTTURA PER SESSO E PER CLASSI DI ETA'	25
4. LE FAMIGLIE	31
5. L'ANALISI PER CITTADINANZA	33
6. LA CONCENTRAZIONE TERRITORIALE DEGLI STRANIERI	41
APPENDICE STATISTICA	53
NOTE METODOLOGICHE	83
BIBLIOGRAFIA	87

1. DALLE PROSPETTIVE DELLA POPOLAZIONE MONDIALE AL QUADRO DEMOGRAFICO NAZIONALE

La consistenza della popolazione, attuale e futura, costituisce materia di indagine e di studio della demografia. Molti studiosi nel passato, così come del resto oggi, hanno elaborato vari modelli di previsione di quella che è stata da alcuni definita la "*bomba demografica*".

Oggi siamo oltre 7 miliardi, rispetto al 1950 la popolazione mondiale è cresciuta di 4 miliardi e mezzo, probabilmente nel 2050, ai 7 miliardi attuali si aggiungeranno altri 2 miliardi di persone e nel 2100 oltre 3 miliardi in più.

Il fenomeno dell'aumento della popolazione e, ancor più, le sue conseguenze sulle risorse disponibili a livello globale e sugli equilibri geopolitici dovrebbero essere divulgati e posti al centro dell'attenzione dell'opinione pubblica.

Se il tasso di crescita della popolazione fosse rimasto pari a quello osservato nella prima metà del XX secolo saremo di fronte ad una vera e propria esplosione demografica. Invece, rispetto al secolo appena trascorso, il tasso di crescita della popolazione si è ridotto e diminuirà ulteriormente, ma si manterrà comunque positivo. Secondo le previsioni calcolate dalle Nazioni Unite infatti, la popolazione mondiale continuerà a crescere nei prossimi 90 anni raggiungendo nel 2100, secondo lo scenario cosiddetto "medio", la quota di 10,1 miliardi di unità. La crescita della popolazione però non sarà costante in tutte le aree del mondo, caratterizzando solo i paesi in via di sviluppo. Quelli cosiddetti sviluppati, invece, osserveranno una stagnazione della popolazione ed un suo progressivo invecchiamento. Il *global ageing* è un fenomeno ormai certo, visti l'allungamento della vita media e la continua riduzione del numero di figli per donna. I problemi causati da un tale invecchiamento si riflettono sull'intera struttura demografica nonché su quella economica, politica e sociale. Per citarne alcuni, i trasferimenti intergenerazionali dovranno necessariamente essere rivisti a fronte di uno squilibrio tra popolazione attiva e inattiva, inoltre le spese sanitarie e assistenziali aumenteranno in misura significativa. In generale, l'intero sistema di welfare dovrà necessariamente essere riadattato alla luce della nuova struttura demografica. Passando ai numeri della crescita, la revisione dello scenario demografico del 2010 della Population Division delle Nazioni Unite rilasciata nel giugno del 2011 propone le stime della popolazione fino al 2100 e la serie storica ricostruita dal 1950 al 2010 [V. Note Metodologiche A.1]. L'ONU rilascia tre varianti per il futuro della popolazione ("alta", "media" e "bassa") molto diverse fra loro e basate su ipotesi di andamento della fecondità e della mortalità più o meno probabili. Lo scenario ritenuto più plausibile è quello definito "medio", nel quale è previsto che la popolazione mondiale supererà i 10,9 miliardi nel 2100. Questo numero è tuttavia molto incerto e ciò è tanto più desumibile dalle altre due varianti proposte, quella "alta" e quella "bassa". Secondo la prima, l'ammontare della popolazione supererà i quindici miliardi di abitanti entro il 2095, mentre secondo la variante bassa la popolazione mondiale diminuirà a partire dal quinquennio 2040-2045 per arrivare a poco più di 6 miliardi nel 2100. L'unica certezza è dunque che almeno per i prossimi 30 anni la popolazione continuerà ad aumentare, ma l'ammontare preciso rimane ovviamente incerto così come il momento in cui essa smetterà di crescere. Tutto dipenderà da quanti figli le donne metteranno al mondo e da quanto la speranza di vita media migliorerà nel prossimo futuro, soprattutto nei paesi in via di sviluppo.

Di fronte a queste previsioni, gli studiosi di popolazione si dividono in due grandi gruppi¹: i “pessimisti”, ovvero coloro che evidenziano gli svantaggi del processo di crescita della popolazione mondiale, quali i rendimenti economici decrescenti dai quali non potrà che derivare un deterioramento del benessere acquisito, poiché le risorse come terra, acqua, aria e minerali sono limitate, solo in parte, sostituibili e sono dunque destinate a porre un limite alla crescita. Il contrasto tra popolazione e ambiente risulta evidente anche dall’inquinamento provocato dalle attività industriali e dal degrado che deriva dall’occupazione dello spazio terrestre da attività umane, agricole, industriali, residenziali. Infine, anche la salute e l’ordine nei rapporti umani e sociali sembrano, per i pessimisti, essere minacciati dall’incapacità di espandere a lungo e per tutti la produzione di cibo. Sul versante opposto, coloro che vengono definiti “ottimisti”, sono convinti che la popolazione sia capace di adeguarsi alla propria crescita numerica. Ciò avverrebbe grazie al progresso tecnico che riuscirebbe ad assicurare la sostituibilità delle materie prime e la crescita della produttività dell’agricoltura. In aggiunta, l’aspetto del deterioramento ambientale causato dalle attività senza regole si risolverebbe attraverso l’imputazione dei costi ai responsabili, in modo da invertire alcuni meccanismi perversi.

Schierarsi nell’una o nell’altra direzione è difficile, sicuramente la storia della popolazione insegna che nel passato, soprattutto recente, gli individui sono stati in grado di autoregolarsi in ottica malthusiana, agendo attraverso diverse strategie di matrimonio e riproduzione, migrazioni e difese dalle malattie per contrastare i limiti posti dall’ambiente esterno.

Gráfico 1.A: Popolazione mondiale. Serie storica 1950-2010 e previsioni 2011-2100 secondo le 3 varianti di sviluppo. Valori assoluti in migliaia.

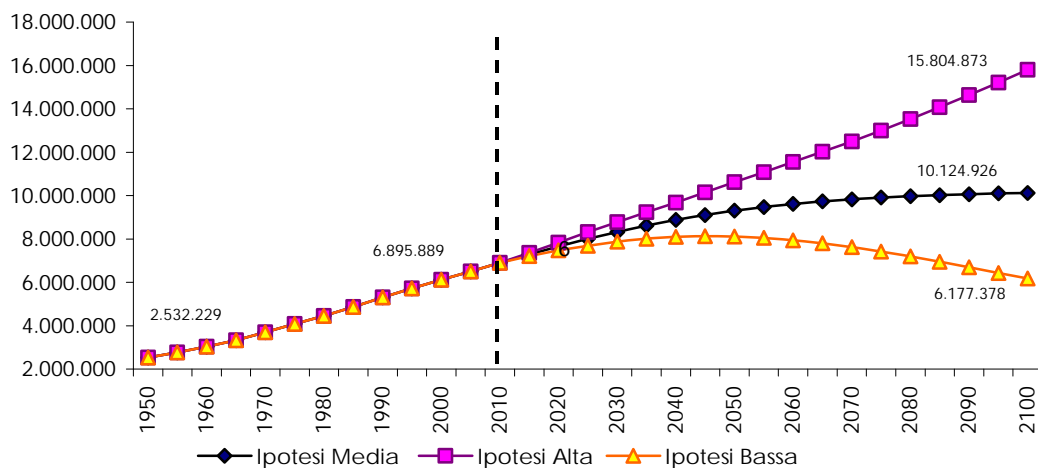

Fonte: Nazioni Unite, revisione giugno 2010

Da molti anni ormai i paesi cosiddetti sviluppati hanno sostanzialmente esaurito il loro ciclo di crescita, vista la conclusione della lenta “transizione demografica” (calo della mortalità seguito da un calo della natalità). Conseguentemente, l’andamento della popolazione nei paesi ricchi nei prossimi 90 anni sarà pressoché stazionario. Al contrario nel futuro, come evidenziato dal gráfico 1.B che segue, i paesi in via di sviluppo saranno interessati da una continua crescita della popolazione, anche se questa non sarà paragonabile alla rapida espansione demografica avvenuta

¹ Cfr: M. Livi Bacci “Storia minima della popolazione del mondo”, 2002, Il Mulino.

durante il secolo appena trascorso (i picchi di tasso di crescita annua per questi paesi hanno raggiunto il 2,4% durante gli anni '60). Un tale incremento si spiega con il rapido trasferimento del patrimonio di conoscenze in campo medico-scientifico, accumulate nei paesi sviluppati in un arco temporale molto lungo, che ha permesso un drastico abbassamento dei livelli di mortalità senza una corrispondente diminuzione della natalità, componente assai più influenzata da aspetti culturali. Occorre, tuttavia, sottolineare l'eterogeneità dei paesi in questione, che nascondono livelli di sviluppo assai differenti: distinguiamo paesi come Cina e India che si accingono a concludere il loro processo di transizione (con elevati tassi di crescita demografica ed economica) da quelli africani, nei quali i livelli di mortalità e fecondità sono tuttora elevati e a cui corrispondono scenari assolutamente non comparabili.

Da una parte, i mutamenti in ambito demografico appena descritti avranno certamente ripercussioni in termini di dinamiche geopolitiche, visto il crescente peso del continente asiatico rispetto al mondo occidentale: basti pensare che all'inizio del '900 era europeo un abitante del mondo su quattro mentre nel 2050 il rapporto sarà di uno a quattordici e che nel 1950 solo un abitante su undici era africano mentre nel 2050 sarà africano un abitante su quattro o cinque. Dall'altra, la crescita demografica dei paesi in via di sviluppo, specialmente in quelle zone in cui essa non è accompagnata da un adeguato miglioramento economico, non farà che aumentare la pressione migratoria verso aree più ricche del pianeta, caratterizzate da maggior benessere e opportunità di lavoro.

Grafico 1.B: Popolazione mondiale. Paesi più sviluppati (MDC) e paesi in via di sviluppo (LDC). Serie storica 1950-2010 e previsioni 2011-2100. Ipotesi centrale. Valori assoluti in migliaia.

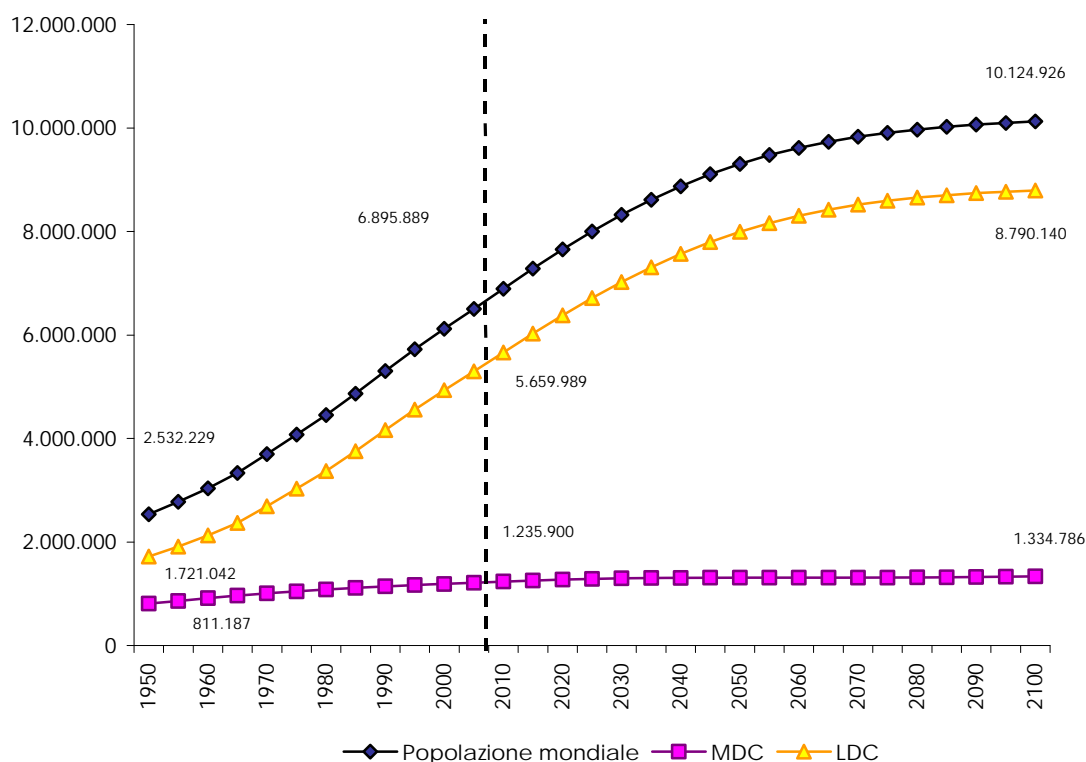

Fonte: Nazioni Unite, revisione giugno 2010

Grafico 1.C: Popolazione europea. Serie storica 1950-2010 e previsioni 2011-2100. Valori assoluti in migliaia.



Grafico 1.D: Popolazione residente Italia. Previsioni 2011-2065. Valori assoluti.



Fonte: Istat

Grafico 1.E: Popolazione residente regione Emilia-Romagna. Previsioni 2011-2065. Valori assoluti.

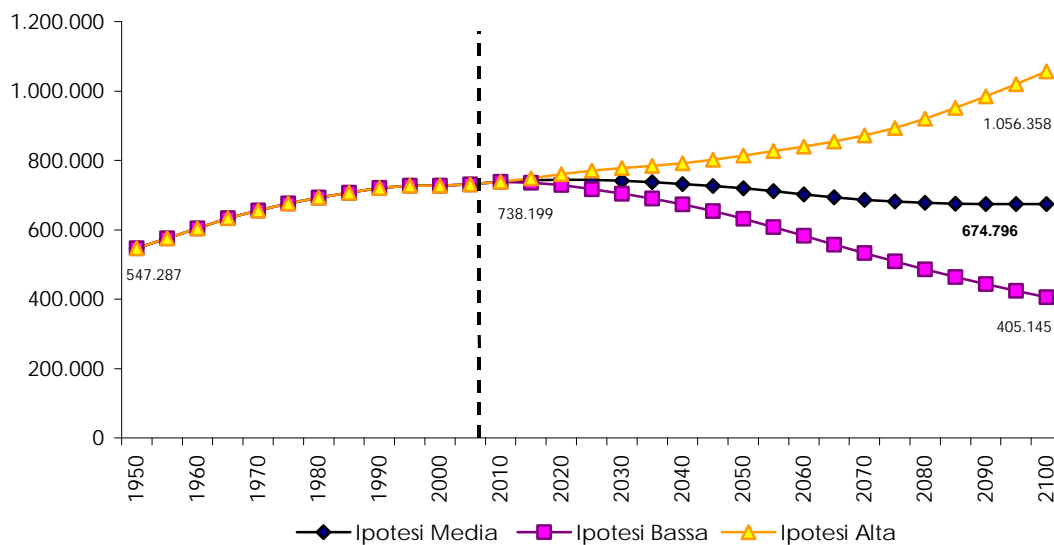
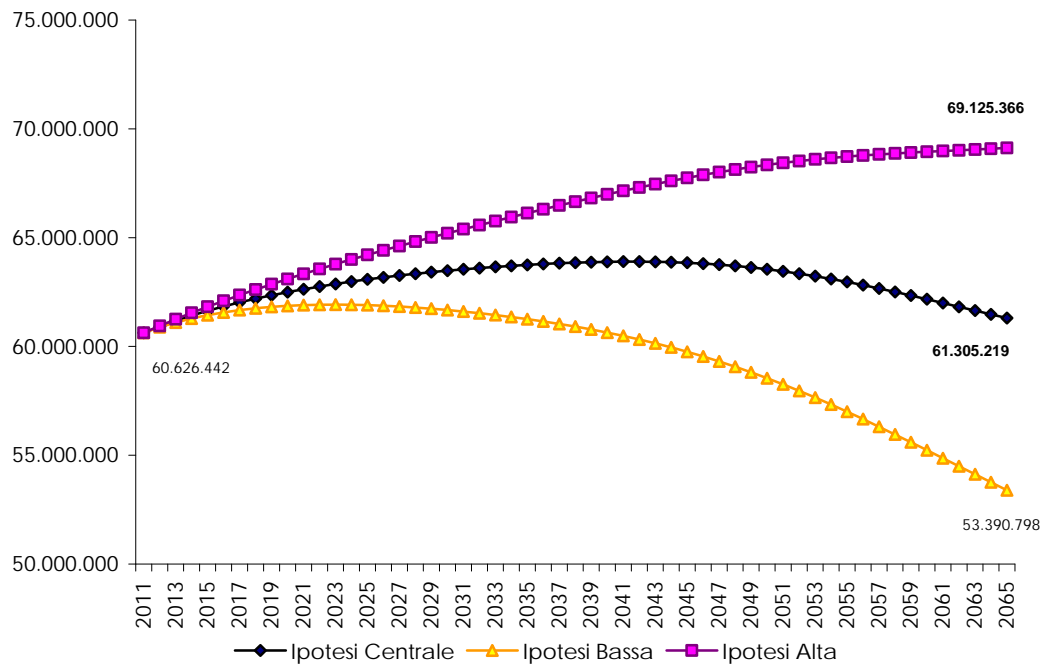
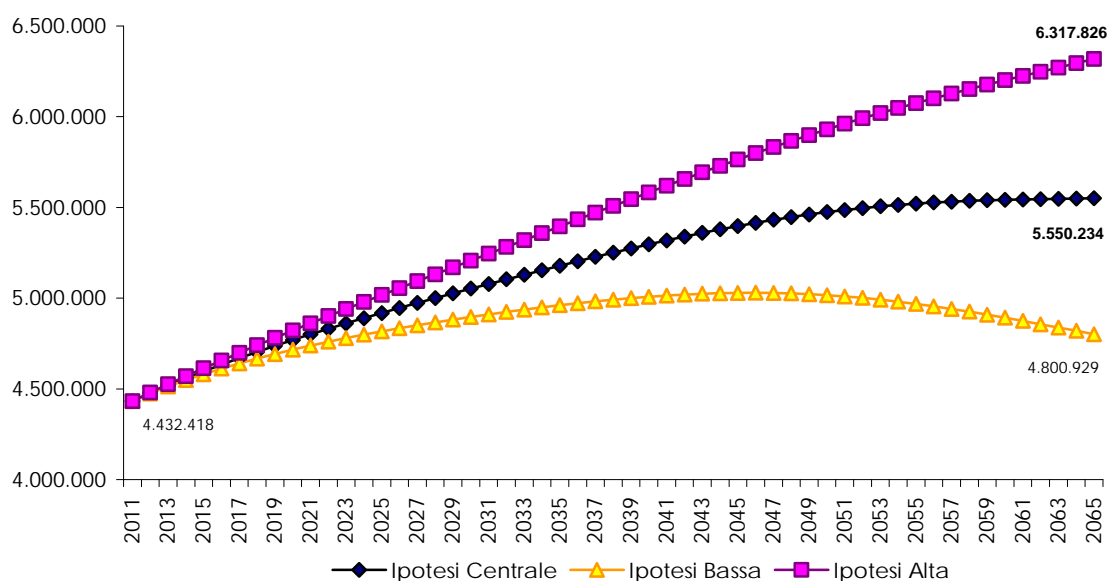

Fonte: Istat

Grafico 1.F: Popolazione residente provincia di Modena. Previsioni 2011-2065. Valori assoluti.

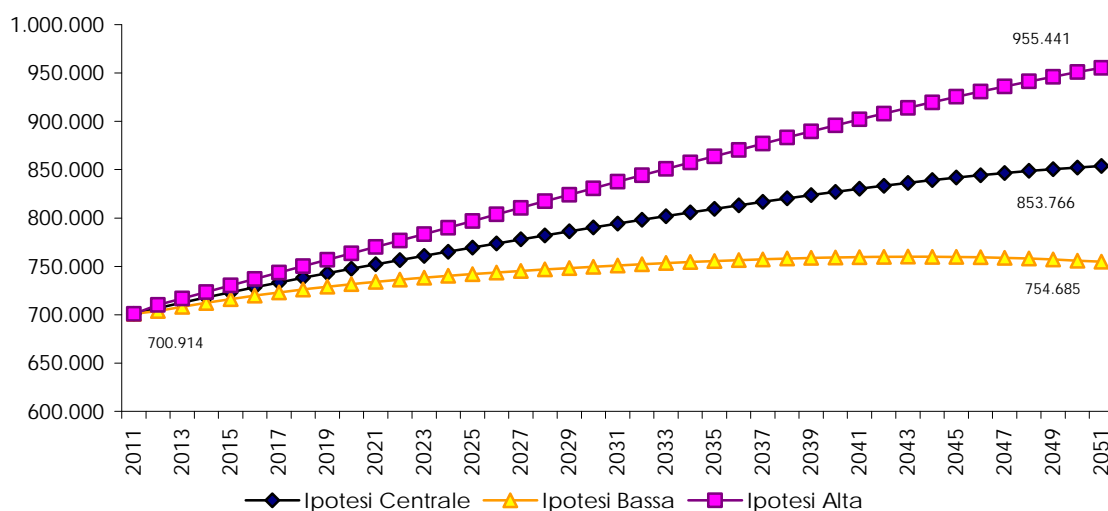

Fonte: Istat

A livello europeo, seguendo l'ipotesi centrale, la popolazione nei prossimi 90 anni circa diminuirà leggermente. Tuttavia, all'interno di un tale quadro generale, l'Italia si colloca tra i paesi sviluppati la cui popolazione crescerà anche se ad un ritmo molto contenuto nei prossimi 50 anni, se paragonato agli altri paesi del pianeta. Più deciso si prevede l'incremento della popolazione nella regione Emilia Romagna (graf. 1.E) e in particolare nella provincia di Modena (graf. 1.F)

L'ultimo dato ufficiale riguardante la popolazione italiana -derivato dal bilancio demografico dell'ISTAT al 1° gennaio 2011- conta una popolazione residente pari a 60.626.442 unità. Da qualche anno abbiamo superato dunque la soglia dei 60 milioni di abitanti, 50 anni dopo il superamento dei 50 milioni di residenti avvenuto nel 1959.

Al conseguimento di questo risultato hanno contribuito, nel primo ventennio del periodo considerato (1959-1979), in gran parte le componenti naturali della dinamica demografica e dunque un numero di nascite superiore al numero di morti. Negli ultimi trenta anni invece, grazie ad un saldo migratorio costantemente positivo ed in crescita a fronte di un saldo naturale spesso negativo, l'aumento della popolazione italiana è da attribuirsi quasi esclusivamente alla dinamica migratoria. Infatti da paese di emigranti quale era fino agli anni '70, l'Italia si è trasformata in una meta di migliaia di immigrati, attratti dalle opportunità occupazionali e dal benessere economico, oltre che dalla posizione geograficamente strategica dell'Italia nel Mediterraneo. Il saldo migratorio con l'estero del nostro paese infatti, in base ai flussi di iscrizioni e cancellazioni anagrafiche, assume valori regolarmente positivi a partire dal 1973. Dagli anni '80 in poi il flusso in entrata dei cittadini stranieri iniziò ad essere consistente e costante. A partire dal 1990, l'immigrazione in Italia –tra quote programmate e regolarizzazioni - è andata progressivamente aumentando ed ha assunto carattere sempre più stabile, tanto che è oramai divenuto un fenomeno di larga scala che contribuirà ottimisticamente a rallentare il declino della popolazione nonché ad aumentare la quota di popolazione in età attiva.

I picchi di incremento del numero di immigrati che si susseguono dal 1991 sono da ricondurre a diversi interventi legislativi che hanno, tra l'altro, consentito l'emersione della irregolarità di numerosi cittadini stranieri. Si evidenziano, dal punto di vista temporale degli ingressi, le discontinuità indotte dalla legge 39/90, dal d.l. 489/95, dal d.p.c.m. del 16 ottobre 1998 e dalle leggi 189 e 222 del 2002.

Al 1 gennaio 2011, la presenza straniera sul territorio italiano, è quantificata da una percentuale di cittadini stranieri pari al 7,5% della popolazione complessiva (con un incremento percentuale dello 0,5% rispetto al 2010) confermando il nostro paese come una delle mete privilegiate per i consistenti flussi in entrata dall'estero.

Il numero assoluto di stranieri residenti è più che triplicato rispetto alla rilevazione censuaria del 2001 e si stima un incremento per il 2012 in linea con la variazione registrata nel 2007 (un massimo assoluto nella storia italiana). Tale incremento superava, infatti, per entità numerica assoluta, quello dei due anni successivi al provvedimento legislativo di regolarizzazione n. 189 del 2002 (anni 2002-2003). Occorre ricordare infatti che il periodo 2002-2004 è stato caratterizzato da un forte aumento dei residenti stranieri dovuto in gran parte all'ultimo provvedimento di regolarizzazione (leggi n. 189 del 30 luglio 2002, art. 33, e n. 222 del 9 ottobre 2002) che ha permesso a numerosi immigrati già presenti in Italia in modo irregolare di regolarizzare la loro posizione ed iscriversi successivamente in anagrafe.

Anche per il 2010, si conferma una dinamica consolidata che vede l'incremento demografico nazionale garantito da un saldo migratorio con l'estero ampiamente positivo. Nel corso del 2010 le iscrizioni anagrafiche di persone provenienti dall'estero ammontano a 447.744 unità, mentre il saldo migratorio è pari a 380.243 unità (circa 23.305 unità in più rispetto al 2009). Rispetto al 2007, si registra un rallentamento dei flussi di cittadini europei neocomunitari a favore di una maggiore incidenza di quelli dei cittadini provenienti da paesi extra-UE. In particolare, mentre nel corso del 2007, l'incremento della popolazione straniera era dovuto per il 65% alla crescita del numero di stranieri provenienti dai paesi di nuova adesione all'UE (Romania in primis), nel 2010, tale incidenza si riduce a poco più del 20%.

Il bilancio migratorio con l'estero per l'anno 2010 (447.744 iscrizioni anagrafiche nette), pur se in valore assoluto più contenuto rispetto al dato del 2007 (quando si toccarono le 527 mila unità: il livello più alto registrato in assenza di provvedimenti di regolarizzazione), risulta comunque numericamente elevato (oltre il doppio dei saldi registrati negli anni 2005 e 2006).

L'ampia varietà dei paesi di provenienza degli immigrati che, come è noto, costituisce una peculiarità dell'immigrazione del nostro Paese, si riscontra nell'analisi del quadro informativo stimato dall'ISTAT con riferimento al primo gennaio 2010. In Italia, gli stranieri regolarmente presenti provengono da ogni area del mondo e in particolare dai Paesi dell'Europa dell'Est, dell'Africa settentrionale, dell'Asia, del Centro e del Sud America. Si individuano 5 cittadinanze (in ordine decrescente: Romania, Albania, Marocco, Cina e Ucraina) che insieme rappresentano oltre la metà di tutti gli immigrati residenti in Italia.

Grafico 1.G: Popolazione straniera residente in Italia per cittadinanza (comunità più numerose), 1° gennaio 2011. Valori assoluti in migliaia.

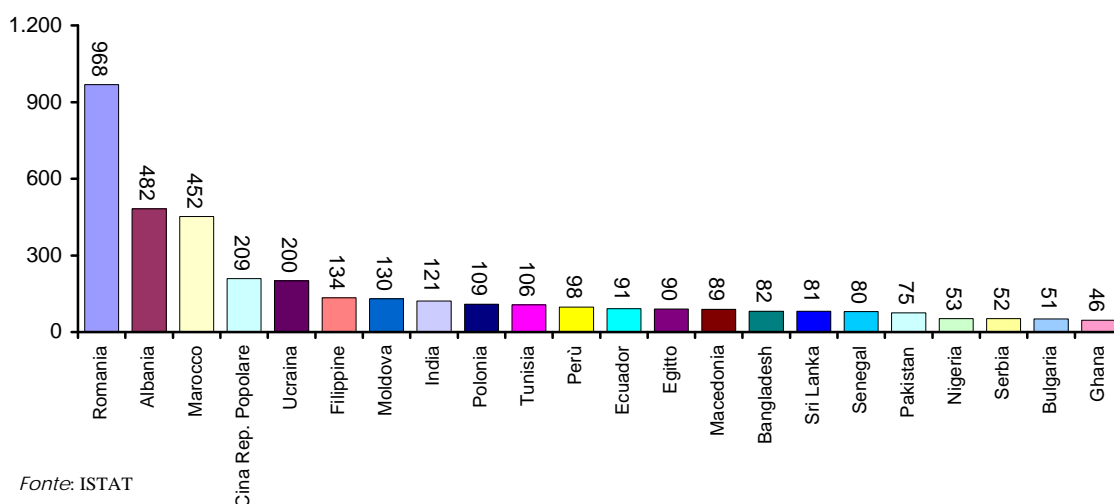

Fonte: ISTAT

Relativamente ai cittadini provenienti dalla Bulgaria e dalla Romania, divenuti membri dell'Unione Europea il 1° gennaio 2007, il nostro paese non si è avvalso della facoltà di applicare il regime transitorio per l'accesso al mercato di lavoro. Questi due paesi hanno inoltre potuto usufruire, fin dal momento del loro ingresso nell'Unione, delle nuove norme sulla libera circolazione e soggiorno applicate in Italia a partire dall'aprile 2007. Ciò ha avuto come inevitabile conseguenza un aumento consistente dei cittadini rumeni residenti (il saldo registrato nel 2007 è stato pari a quasi 630 mila unità). All'inizio del 2010, il contingente rumeno (la comunità presente in numero maggiore a livello nazionale) è pari a 968.576 residenti.

La progressiva stabilizzazione nel nostro paese di numerose comunità immigrate è ben visibile nei comportamenti familiari e riproduttivi dei cittadini stranieri. Dove la presenza straniera è più stabile e radicata infatti si osserva naturalmente anche una maggiore incidenza delle famiglie straniere sul totale delle famiglie e delle nascite di bambini stranieri sul totale delle nascite. In queste aree è generalmente anche più elevata la proporzione di stranieri minorenni e di seconda generazione a testimonianza dell'attrattività di tali zone che ha permesso agli stranieri che vi risiedono una maggiore integrazione. Sono, inoltre, sempre più frequenti le famiglie in cui almeno un componente è di origine straniera. Al 1° gennaio 2010 (ultimo dato disponibile) le famiglie con capofamiglia straniero iscritte alle anagrafi della popolazione residente sono 1.640.727 (115.818 in più rispetto al 2009), corrispondenti al 6,6% del totale delle famiglie iscritte alle anagrafi comunali; mentre le famiglie con almeno un componente straniero sono 2.074.065, con una variazione percentuale rispetto al 2009 dell'11%. All'incremento di queste famiglie contribuiscono sia i ricongiungimenti familiari, che permettono la riunificazione in Italia di famiglie già costituite nel paese di origine, sia i matrimoni celebrati nel nostro paese. Le unioni

coniugali in cui uno dei due sposi, o entrambi, sono di cittadinanza straniera, rappresentano una delle novità più rilevanti emerse nell'ambito dei processi di formazione delle famiglie nell'ultimo decennio. Nel 2010 (ultimo dato disponibile) sono state celebrate oltre 32 mila nozze con almeno uno sposo straniero, corrispondenti a circa il 15% del totale dei matrimoni registrati in Italia (217.700 unioni).

Considerando la popolazione complessiva residente nel 2010 sul territorio nazionale, il numero medio di figli per donna (o tasso di fecondità totale - TFT) è stimato a 1,4 unità. Il dato conferma che nel Paese è in atto una ripresa della fecondità che ha preso avvio a partire dal 1995, anno in cui, con solo 1,19 figli per donna, si è registrato il minimo storico nazionale. Nonostante si sia ampiamente lontani dal livello di rimpiazzo della popolazione (pari a due figli per donna), il superamento della soglia di 1,4 figli per donna avvenuto nel 2008 è tuttavia significativo, considerando che sono trascorsi 23 anni dall'ultima volta che tale evento si è verificato (1,4 nel 1985).

A questa ripresa della fecondità hanno sicuramente contribuito le nascite da madri straniere. Si stima che nel 2010 queste ultime abbiano avuto una fecondità pari a 2,1 figli per donna (erano 2,3 nel 2008). Il loro contributo sulla fecondità complessiva stimata per il solo 2010 è valutabile nella misura del 12%. Si tratta di un contributo inferiore rispetto alla percentuale di nati da madre straniera sul totale delle nascite, valutato pari al 15,3%. La ragione di ciò risiede nel fatto che le donne straniere (età media al parto è di circa 28 anni nel 2010, era 27 nel 2008) hanno un calendario della fecondità decisamente anticipato rispetto alle donne italiane, per le quali l'età media al parto è di circa 31,9 anni nel 2010 (31,7 anni nel 2008). Il contributo specifico delle donne straniere alla fecondità complessiva non è identico per tutte le classi d'età, ma è al contrario concentrato nelle età giovanili, ossia nelle classi d'età dove i tassi specifici di fecondità complessivi sono inferiori.

Il numero medio di figli per donna riferito al complesso delle residenti di cittadinanza straniera è il risultato di comportamenti riproduttivi che possono essere anche molto diversi da comunità a comunità. Per alcune cittadinanze il numero medio di figli per donna registrato in Italia è molto al di sopra del livello di sostituzione. Questo accade, in particolare, per le madri originarie di Paesi caratterizzati da alti livelli di fecondità, come le cittadine egiziane, marocchine e quelle dell'Asia centro-meridionale (India, Pakistan e Bangladesh). A questa elevata fecondità si accompagna una forte omogamia testimoniata dalla bassa proporzione di figli nati nell'ambito di unioni con padri italiani. Si tratta dunque di figli nati nell'ambito di unioni tra concittadini, spesso in seguito al ricongiungimento familiare delle donne con i mariti già stabilizzatisi nel nostro Paese.

I comportamenti dei cittadini stranieri residenti in Italia sono dunque il risultato dei modelli culturali propri del Paese d'origine, dei differenti progetti migratori e del grado di stabilizzazione e integrazione delle diverse comunità. Se le tendenze in atto si andranno confermando, diventerà ancora più evidente sia l'effetto delle nascite sull'incremento della popolazione straniera sia l'incidenza degli stranieri sul segmento di popolazione minorenni.

A livello territoriale si manifestano diversi casi di elevata concentrazione di determinate comunità straniere. Questo fenomeno è legato principalmente all'azione delle catene migratorie (ricongiungimenti familiari e attrazione della singola comunità nei confronti del Paese d'origine), che manifestano i loro effetti in molte aree del Paese, correlati alle caratteristiche locali della domanda di lavoro. Questa è la ragione per cui è opportuno che le politiche per l'integrazione, pur dovendo necessariamente prevedere una gamma di misure e interventi a livello

nazionale per tenere conto dell'elevata eterogeneità della provenienza degli immigrati, siano sostenute e accompagnate anche da adeguate politiche a livello locale. Come è noto, l'insediamento della popolazione straniera in Italia è localizzato prevalentemente nelle regioni del Centro-Nord (e in particolare il Lombardia, Veneto, Lazio, Emilia-Romagna, Piemonte e Toscana).

Le ingenti migrazioni dall'estero degli ultimi anni hanno avuto un lieve effetto di ringiovanimento della popolazione residente complessiva (italiani e stranieri). I cittadini stranieri hanno infatti contribuito all'incremento di popolazione delle classi giovanili e adulte, piuttosto che a quelle senili, vista la concentrazione di migranti nelle classi d'età centrali. Questo fenomeno ha comportato un generale riequilibrio della struttura per età del complesso della popolazione residente, di cui rimane comunque evidente l'invecchiamento.

Le più recenti previsioni della popolazione italiana sono predisposte dall'ISTAT per l'anno 2065 ed hanno come base la popolazione residente per sesso, età e stato civile al 2011. Tuttavia, come giustamente sottolinea anche l'ISTAT, gli scenari a lungo termine vanno trattati con estrema cautela poiché le previsioni demografiche divengono tanto più incerte quanto più ci si allontana dalla base di partenza, in particolar modo nelle piccole realtà geografiche. Gli scenari previsivi dell'ISTAT evidenziano che l'Italia non è destinata al declino demografico e rimarkano il ruolo del Paese come importante meta dell'immigrazione internazionale proveniente in gran parte dai paesi in via di sviluppo. Infatti, il mancato declino dell'ammontare complessivo della popolazione è il risultato dell'effetto dei flussi migratori sul totale della popolazione, nonché della ripresa della natalità soprattutto in alcune regioni e dell'aumento della longevità.

Nel prossimo futuro è inoltre plausibile prevedere un aumento degli immigrati provenienti dai Paesi del Nord-Africa, alla luce dei recenti sconvolgimenti politici che hanno interessato questa zona. Già oggi la quota di cittadini stranieri provenienti da Marocco e Tunisia risulta piuttosto consistente, incrementata dai continui sbarchi nel sud del nostro Paese. Per la grande maggioranza si tratta di cittadini Tunisini, accompagnati dalla nuova spinta proveniente dalla Libia con profughi Eritrei, Somali e Sudanesi. La situazione è pertanto in continua evoluzione, in funzione delle vicende del conflitto e della instabilità degli altri paesi nordafricani. L'Italia rimane comunque la meta privilegiata dei flussi generati dalla crisi in atto in questi paesi.²

Osservando lo scenario previsivo ISTAT ritenuto più verosimile, quello denominato "centrale", si prevede un aumento della popolazione da 60,6 milioni di abitanti dell'anno 2010 fino a un massimo raggiunto nel 2042 con 62,8 milioni di residenti; da quel momento in poi è previsto un lento declino che porterebbe l'ammontare della popolazione a toccare i 61,1 milioni di abitanti nel 2065. I cittadini stranieri residenti sul territorio italiano ammontano a oltre 4 milioni e 570 mila nell'anno 2010 (pari cioè al 7,5% della popolazione totale), numero più che raddoppiato rispetto a solo cinque anni prima grazie, soprattutto, alla spinta delle ingenti migrazioni dall'estero. Nel medio termine la popolazione straniera residente aumenterà gradualmente fino a superare i 14 milioni nel 2065, secondo l'ipotesi centrale, pari al 23,1% della popolazione complessiva (Grafico 1.H).

² Cfr. M. Livi Bacci "Rifugiati dal Nord Africa: i paradossi della normativa e il ruolo dell'Italia", aprile 2011. Articolo tratto da www.neodemos.it

Grafico 1.H: Popolazione straniera residente in Italia. Anno 2010 e previsioni 2011-2065 – Scenari alto, centrale e basso. Valori assoluti. Fonte: Istat

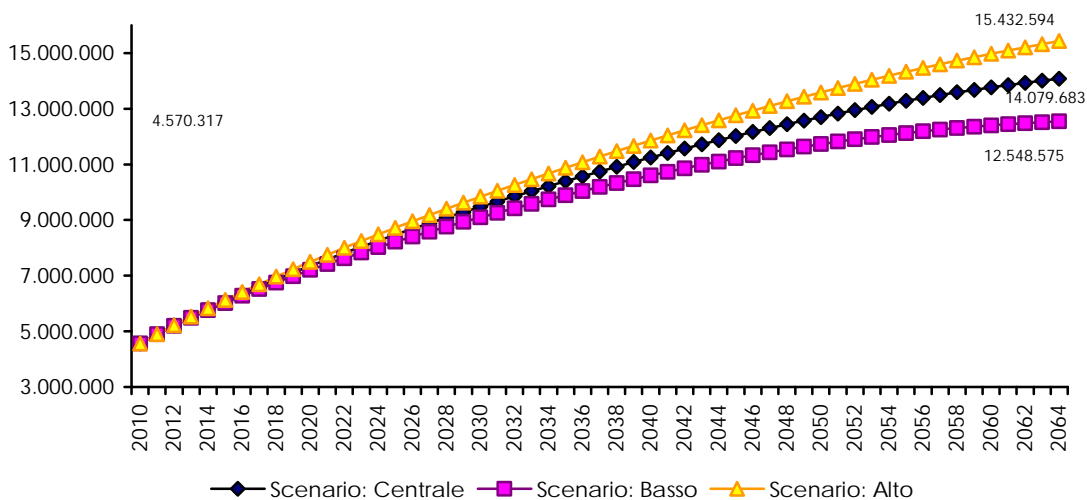

L'evoluzione della popolazione straniera mostra una continua crescita anche nel lungo termine, sebbene ad una velocità più contenuta rispetto al periodo precedente. Nello scenario centrale, infatti, l'ammontare di stranieri risultante nel 2065 è di 14,1 milioni e dunque il saldo finale rispetto al 2010 è di 9,5 milioni di residenti in più, corrispondenti al 23,0% dei complessivi residenti in Italia. Analogamente, lo scenario centrale relativo ai cittadini stranieri residenti in Emilia-Romagna rileva un incremento da 500.597 stranieri nel 2011 a 1.597.017 stranieri residenti sul territorio regionale nel 2065.

Come sottolineato anche in precedenza, insieme alla loro crescita assoluta e relativa, gli stranieri apporteranno un ringiovanimento della struttura per età della popolazione complessiva, essendo le migrazioni principalmente concentrate nelle classi di età giovanili ed adulte. La loro presenza è sin d'ora e rappresenterà sempre più un elemento centrale di analisi dello scenario demografico nazionale e locale.

Grafico 1.I - Popolazione straniera residente Emilia-Romagna. Previsioni 2011-2065. Valori assoluti. Fonte: Istat

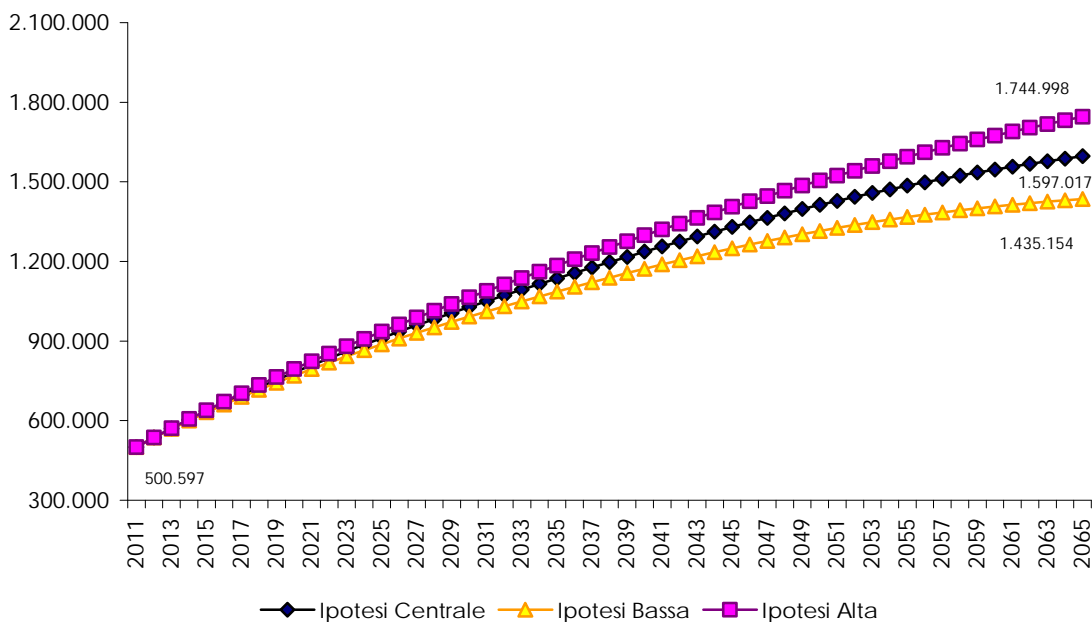

2. I CITTADINI STRANIERI RESIDENTI: BILANCIO NATURALE E BILANCIO MIGRATORIO

L'andamento delle dinamiche demografiche relative alla popolazione straniera influenza in misura determinante la direzione e l'intensità dei saldi naturali e dei saldi migratori, che caratterizzano il generale quadro demografico modenese.

Dal punto di vista demografico, la componente straniera rappresenta una delle principali leve di crescita numerica della popolazione, sia per l'apporto dei flussi migratori che per i più elevati livelli di fecondità. Tale contingente, inoltre, costituisce una parte importante delle Forze di Lavoro attive, in particolare in una realtà produttiva come quella modenese, pur a fronte di qualche segnale di rallentamento dei flussi.

L'analisi delle caratteristiche dei cittadini stranieri iscritti nelle anagrafi comunali consente di evidenziare, ogni anno ed in ciascuna realtà comunale, la consistenza del flusso immigratorio ufficiale: questi cittadini rappresentano la parte numericamente più rilevante della crescita demografica, nonché quella potenzialmente più stabile del fenomeno, pur essendo caratterizzata da una sostenuta propensione alla mobilità sul territorio. La direzione dei flussi migratori, sia nazionali che internazionali, non è assolutamente casuale. Ciò significa che le persone possono seguire reti etniche e/o si dirigono verso zone particolari in cui le possibilità di lavoro e le condizioni di vita sono indubbiamente migliori rispetto a quelle dei Paesi di origine e ciò è tanto più vero se si tiene conto che molti individui provengono da Paesi in via di sviluppo. I fattori che possono spiegare i flussi migratori sono molteplici e talora intrecciati. Tra questi si possono ricordare l'effetto spinta dai Paesi di origine derivante dall'esplosione demografica, l'effetto attrazione dei Paesi di destinazione dovuto ai differenziali di reddito tra Nord e Sud del mondo, la diffusione di modelli socio-culturali occidentali, ecc. Sono ormai note le determinanti socio-economiche della presenza straniera nel modenese, prevalentemente legata alle opportunità lavorative offerte dal locale mercato del lavoro. Inoltre, agiscono anche sulla componente straniera gli effetti della segmentazione del mercato del lavoro a livello territoriale e settoriale, riconducibili alla dicotomia Nord/Sud ed Aree urbane/Aree rurali. Le caratteristiche del sistema produttivo e del mercato del lavoro locale determinano il carattere strutturale della presenza di lavoratori stranieri immigrati, soprattutto in alcune aree ed in specifici comparti.

Il quadro quantitativo elaborato in questa analisi consente una valutazione di base degli effetti indotti sulla struttura demografica e sugli equilibri sociali dalla presenza straniera in provincia di Modena. La fonte anagrafica fornisce l'informazione di base per analizzare gli aspetti riguardanti le caratteristiche quantitative del fenomeno in rapporto alla nazionalità ed alcuni aspetti qualitativi della popolazione straniera, quali il sesso, l'età, i flussi anagrafici (nati, morti, iscritti e cancellati) con articolazioni anche di carattere comunale [V. Note metodologiche A.2]. Le dinamiche migratorie, relative alla componente straniera, registrate durante il 2011 (oltre 5.000 iscrizioni nette) risultano di intensità meno consistente rispetto al valore rilevato nel 2010. Tuttavia, tali dinamiche assicurano una consistenza del contingente straniero residente in provincia di Modena in crescita, che ammonta complessivamente a 94.359 unità; numerosità più che quintuplicata dal 1999 e che, durante il 2011, è incrementata di 5,6 punti percentuali (+5.013 unità rispetto al dato rilevato a fine 2010). Un incremento annuale che, in termini assoluti, risulta in linea con i valori massimi rilevati in occasione dei periodi successivi ai provvedimenti di

regolarizzazione della presenza straniera (con particolare riferimento alle leggi n. 189 del 30 luglio e n. 222 del 9 ottobre 2002 e ai dati relativi al successivo biennio 2003-2004).

Tab. 2.1. Cittadini stranieri residenti in provincia di Modena, nel comune Capoluogo, nella regione Emilia-Romagna e in Italia - Al 01.01 degli anni 1998-2012 - Valori assoluti, variazioni e composizioni %

ANNI	PROVINCIA DI MODENA					COMUNE DI MODENA			EMILIA ROMAGNA			ITALIA		
	Valori assoluti	Var. % su anno prec.	% su pop.-resid.	%sul totale stranieri in regione	%su tot. stranieri in Italia	Valori assoluti	% su pop.-resid.	%sul totale stranieri in provincia	Valori Assoluti	Var. % su anno prec.	% su pop. resid.	Valori Assoluti	Var. % su anno prec.	% su pop.-resid
1998	15.937	15,1	2,6	19,6	1,6	6.053	3,5	38,0	81.265	15,2	2,1	991.678	12,1	1,7
1999	18.312	14,9	3,0	19,6	1,6	6.876	3,9	37,5	93.555	15,1	2,4	1.116.394	12,6	1,9
2000	21.567	17,8	3,4	19,6	1,7	7.900	4,5	36,6	110.168	17,8	2,8	1.270.553	13,8	2,2
2001*	25.553	18,5	4,0	19,6	1,7	9.219	5,2	36,1	130.304	18,3	3,3	1.464.589	15,3	2,5
2002*	29.933	17,1	4,7	19,5	1,9	10.509	5,9	35,1	153.379	17,7	3,8	1.592.509	8,7	2,8
2003	33.951	13,4	5,3	19,1	1,9	11.734	6,6	34,6	177.401	15,7	4,4	1.803.876	13,3	3,1
2004	41.674	22,7	6,4	19,8	2,1	13.600	7,6	32,6	210.397	18,9	5,2	1.990.159	10,7	3,4
2005	49.922	19,8	7,6	19,4	2,1	16.090	8,9	32,2	257.161	22,2	6,2	2.402.157	20,7	4,1
2006	55.088	10,3	8,3	19,1	2,1	17.593	9,7	31,9	288.844	12,3	6,9	2.670.514	11,2	4,5
2007	59.943	8,8	8,9	18,8	2,0	18.710	10,4	31,2	318.076	10,1	7,5	2.938.922	10,1	5
2008	67.316	12,3	9,9	18,4	2,0	20.070	11,2	29,8	365.720	15	8,6	3.432.651	16,8	5,8
2009	76.282	13,3	11,1	18,9	2,0	22.857	12,6	30,0	404.164	10,5	9,3	3.789.269	10,4	6,3
2010	82.596	8,3	11,9	17,8	2,0	24.918	13,6	30,2	462.784	14,5	10,5	4.235.059	11,8	7,0
2011	89.346	8,2	12,7	17,8	2,0	27.154	14,7	30,4	500.585	8,2	11,3	4.407.279	4,1	7,3
2012	94.359	5,6	13,4	17,8	n.d.	28.719	15,4	30,4	530.015	5,9	11,9	n.d.	n.d.	n.d.

* regione Emilia-Romagna: stime su dati ISTAT per gli anni 2002 e 2003 mediante interpolazione con curva esponenziale $y = 0,8718e^{0,1472x}$ (R2 = 0,9961); Italia: stime su dati ISTAT per gli anni 2002 e 2003 mediante interpolazione con curva esponenziale $y = 0,8509e^{0,1189x}$ (R2 = 0,9968);

Fonte: Servizio Osservatori statistici e Programmazione negoziata della Provincia di Modena - Elaborazioni su dati anagrafici e ISTAT - Cittadini stranieri. Bilancio demografico e popolazione residente al 1/01 .

Nota: popolazione straniera residente in Italia al 1 gennaio 2011: dato di previsione Istat (<http://demo.istat.it/uniprev/index.html?lingua=ita>)

Graf. 2.A. Cittadini stranieri residenti in provincia di Modena, nel comune Capoluogo, nella regione Emilia-Romagna e in Italia - Al 01.01 degli anni 1999-2011 - Incidenza percentuale (reale e stimata) sul complesso dei residenti.

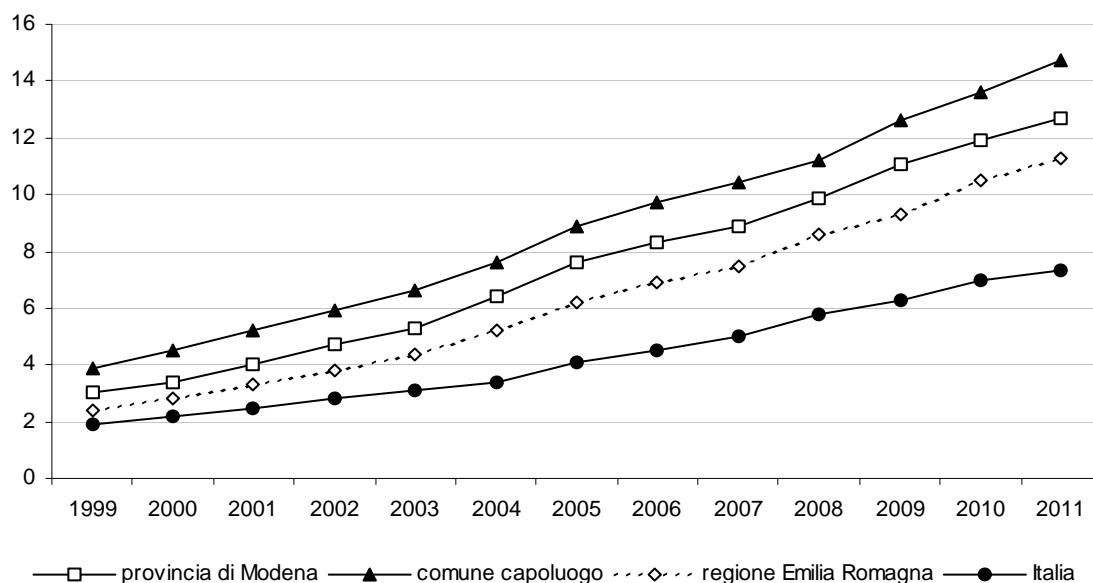

Fonte: Servizio Osservatori statistici e Programmazione negoziata della Provincia di Modena - Elaborazioni su dati anagrafici e ISTAT - Cittadini stranieri. Bilancio demografico e popolazione residente al 01/01 . Nota: popolazione straniera residente in Emilia Romagna e in Italia al 1 gennaio 2011: dato di previsione Istat (<http://demo.istat.it/uniprev/index.html?lingua=ita>)

Tab. 2.2 Cittadini stranieri residenti in provincia di Modena. Bilancio demografico degli anni 2005-2011.

Valori assoluti, variazioni e composizioni %.

BILANCIO DEMOGRAFICO	2005	2006	2007	2008	2009	2010 (*)	2011 (*)
STRANIERI RESIDENTI AL 1° GENNAIO	49.922	55.088	59.944	67.316	76.281	82.596	89.346
Nati	1363	1373	1513	1727	1.927	1.858	1978
Morti	56	64	43	65	71	74	105
SALDO NATURALE	1307	1309	1470	1662	1856	1.784	1.873
Iscritti totale	10.849	10.221	14.418	15.002	12.413	13.933	11.794
Cancellati totale	6.990	6.674	8.516	7.699	7.954	8.967	8.654
SALDO MIGRATORIO	3.859	3.547	5.902	7.303	4.460	6.750	3.140
Iscritti dall'estero	5.412	4.784	8.225	8.836	7.172	8.514	6.000
Cancellati per l'estero	275	290	346	472	511	616	660
SALDO MIGRATORIO CON L'ESTERO	5.137	4.494	7.879	8.364	6.661	7.898	5.340
Iscritti da altri comuni	4.820	4.857	5.306	5.075	4.481	4.622	4.921
Cancellati per altri comuni	4.527	4.631	4.802	4.585	4.421	4.670	4.966
SALDO MIGRATORIO CON GLI ALTRI COMUNI	293	226	504	490	60	-48	-45
Acquisizione cittadinanza italiana	696	698	1202	1.094	1.338	1.207	830
SALDO TOTALE	5.166	4.856	7.372	8.965	6.316	8.534	5.013
STRANIERI RESIDENTI AL 31 DICEMBRE	55.088	59.944	67.316	76.281	82.596	89.346	94.359
Variazione % tra inizio e fine anno	10,3	8,8	12,3	13,3	8,3	8,2	5,6
Incidenza % della popolazione straniera sulla popolazione totale al 31 dicembre	8,3	8,9	9,9	11,1	11,9	12,7	13,4
MINORENNI	13.777	15.903	16.930	18.839	20.411	21.793	23.315
Incidenza % dei minorenni sulla popolazione straniera	25	26,5	25,2	24,7	24,7	24,4	24,7
STRANIERI NATI IN ITALIA (SECONDA GENERAZIONE)	-	9.576	9.576	12.321	13.458	14.722	16.199
Incidenza % della 2° generazione sulla popolazione straniera	-	16	14,2	16,2	16,3	16,5	17,2

Fonte: ISTAT; (*) per i dati relativi al 2010 e 2011 la fonte è il Servizio Osservatori statistici e Programmazione negoziata della Provincia di Modena - Elaborazioni su dati anagrafici—Mod.Sir.DEM3 e Mod.Sir.DEM1s.

Graf. 2.B Cittadini stranieri residenti in provincia di Modena e nel capoluogo – Al 1.01 degli anni 2004-2012 – Valori assoluti e composizioni percentuali

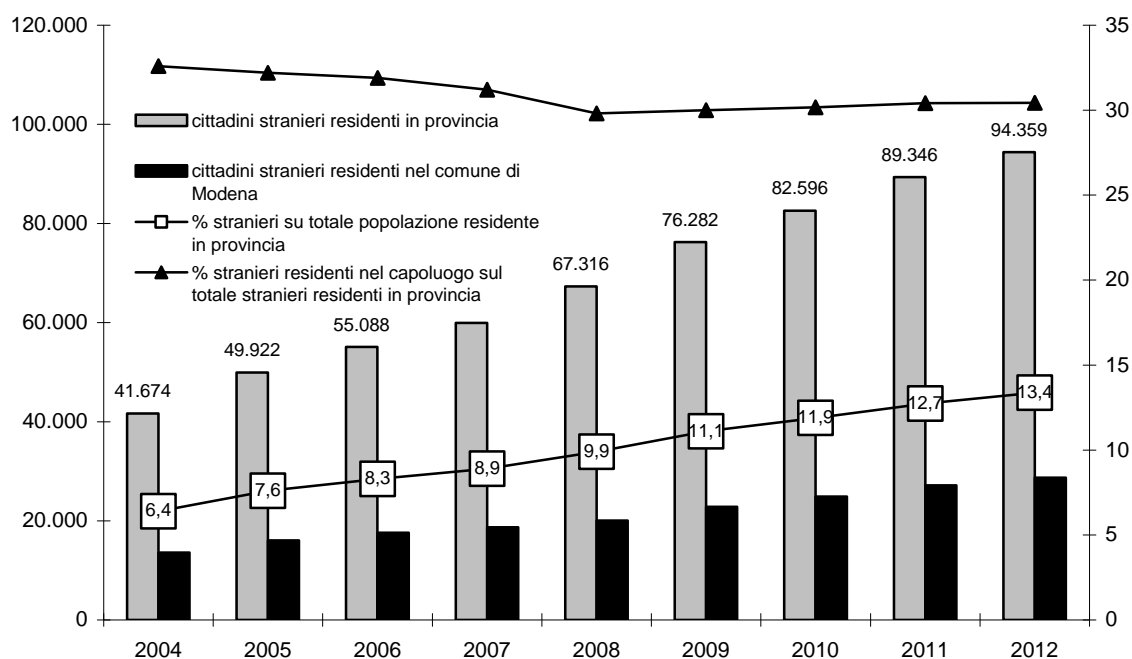

Fonte: Servizio Osservatori statistici e Programmazione negoziata della Provincia di Modena - Elaborazioni su dati delle Anagrafi comunali

Gli anni di flusso migratorio più intenso hanno riguardato, in particolare, l'immigrazione femminile con la regolarizzazione delle colf e delle "badanti", ovvero persone, in genere donne, adibite alla pulizia della casa, alla cura personale e all'assistenza di un soggetto non autosufficiente.

L'entità del fenomeno registrato in provincia di Modena, anche nel corso del 2011, può essere identificato, sia pur per eccesso, attraverso l'analisi dei rilevanti incrementi registrati da alcuni contingenti femminili stranieri: rumene, moldave, ucraine, russe, ma anche contingenti femminili con cittadinanza di Paesi africani e asiatici (V. Appendice Statistica Tab. A.1).

A livello nazionale, l'incremento di flussi migratori costituiti da donne, provenienti prevalentemente dai Paesi dell'Europa orientale, che trovano uno sbocco occupazionale nel lavoro di cura e assistenza, non solo ha contribuito a ridefinire la complessa realtà dell'immigrazione all'interno del mercato del lavoro nella società italiana, ma al contempo ha evidenziato un significativo cambiamento nella domanda di forza di lavoro.

Le indagini campionarie effettuate a livello regionale^[a] evidenziano come le famiglie, davanti alla necessità di trovare un appoggio esterno per la cura dell'anziano non autosufficiente, decidano di non ricoverarlo in una struttura residenziale, ma di affidarsi ad una *badante*, principalmente per due ragioni:

- in primo luogo viene rilevata la volontà di operare per il benessere dell'anziano, possibilmente di mantenendolo l'anziano a casa sua;
- la seconda motivazione è relativa alla sostenibilità dei costi di una struttura residenziale, che vengono considerati eccessivamente gravosi.

Secondo l'Istat, infatti, l'attività delle badanti costituisce, dopo l'impegno diretto dei familiari, il servizio di welfare privato più utilizzato dalla popolazione non autosufficiente, a cominciare proprio da quella anziana. In particolare, a livello nazionale, il ricorso ai servizi pubblici, in confronto all'assunzione di badanti, non solo è molto meno diffuso, ma è anche molto meno intenso (copre in media cinque ore alla settimana), meno flessibile, anche se più affidabile sul piano professionale.

Il fenomeno delle *badanti* si è mostrato in forte affermazione in seguito alla massiccia immigrazione di questi ultimi anni che ha incrementato l'offerta ed ha abbassato i prezzi del servizio rendendolo accessibile anche a famiglie a reddito medio e medio-basso. Tale fenomeno:

- da un lato evidenzia la fragilità di quelle politiche pubbliche, in materia di assistenza, basate sulla esclusiva distribuzione di indennità e di sussidi monetari alle famiglie (gli investimenti nei servizi pubblici a domicilio rilevano, da decenni, l'Italia quale fanalino di coda dell'Europa).
- pone la necessità di una ridefinizione ed arricchimento delle modalità di erogazione di servizi di assistenza alle persone non autosufficienti per far fronte ad un fenomeno di dimensioni crescenti, legato all'aumento della vita media.
- per i contingenti di *badanti*, pone l'ampio tema dell'inserimento nel regolare contesto lavorativo locale ed evidenzia la fondamentale necessità di integrazione sociale, con particolare riferimento alle dinamiche di ricongiungimento familiare.

All'inizio del 2012, la consistenza di cittadini stranieri residenti in provincia di Modena determina un'incidenza, sul complesso dei residenti, pari all'13,4% (12,7% nel 2011 e 11,9% nel 2010): il corrispondente valore del 2011 per la regione Emilia Romagna ammonta al 11,9%.

[a] Cfr Agenzia Sanitaria Regionale, Regione Emilia Romagna, dossier n. 110/2005 " Domanda di care domiciliare e donne migranti. Indagine sul fenomeno delle badanti in Emilia-Romagna", Bologna, anno 2005

Nel corso del 2011, il bilancio demografico riferito alla popolazione straniera residente dà luogo ad un saldo generale dei flussi (+ nati - morti + immigrati - emigrati) fortemente positivo (superiore alle 5 mila unità).

Il saldo migratorio è pari a +3.140 unità ed è determinato dalla somma algebrica degli iscritti stranieri per immigrazione (11.794 unità) e dei cancellati per emigrazione (8.654 stranieri, il 38,3% dei cancellati complessivi in provincia, italiani e stranieri).

I flussi migratori si ripartiscono, poi, nelle componenti interne ed esterne al territorio nazionale (Cfr. Graf. 2.C): nel 2011, il numero di iscrizioni nette dall'Estero è pari a 6.000 unità. La dinamica migratoria straniera, oltre che dalla componente legata alla provenienza/destinazione da e per l'estero, è caratterizzata dagli spostamenti interni al territorio nazionale (ivi compresi gli spostamenti interni al territorio provinciale, da un comune modenese all'altro). Nel corso del 2011, i flussi provenienti da altri comuni italiani sono di poco superiori alle 4.900 unità. Le cancellazioni anagrafiche "per altri comuni italiani" ammontano a 4.966 unità e determinano un saldo pari a -45 unità.

Ammontano a 830 unità gli stranieri che, durante il 2011, sono stati cancellati per acquisizione della cittadinanza italiana. Il fenomeno risulta numericamente limitato e pari allo 0,9% degli stranieri e allo 0,1% del complesso della popolazione residente.

Graf. 2.C Saldo migratorio, iscritti e cancellati anagrafici relativi alla popolazione straniera residente in provincia di Modena per area geografica di provenienza e di destinazione - Anno 2011 - Valori assoluti

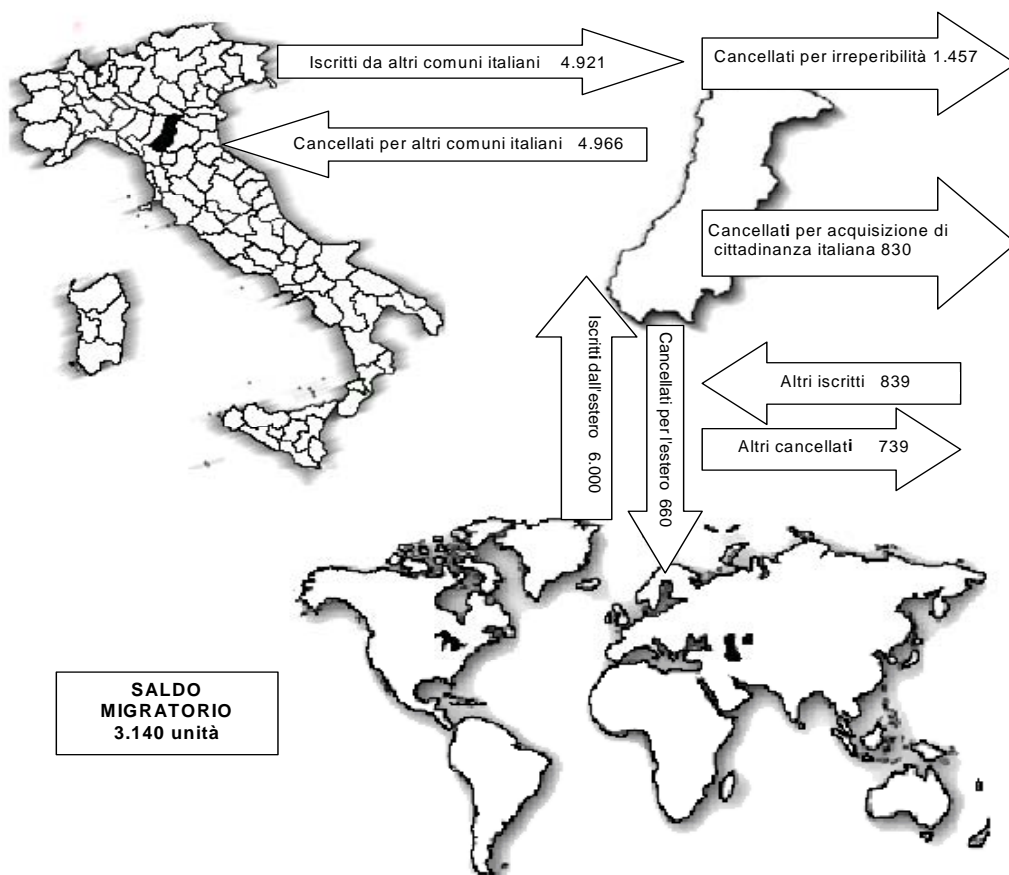

Fonte: Servizio Osservatori statistici e Programmazione negoziata della Provincia di Modena - Elaborazioni su dati delle Anagrafi comunali e ISTAT

Graf.2.D Flussi e saldi naturali e migratori dei cittadini stranieri residenti in provincia di Modena nel corso del 2011. Valori assoluti.

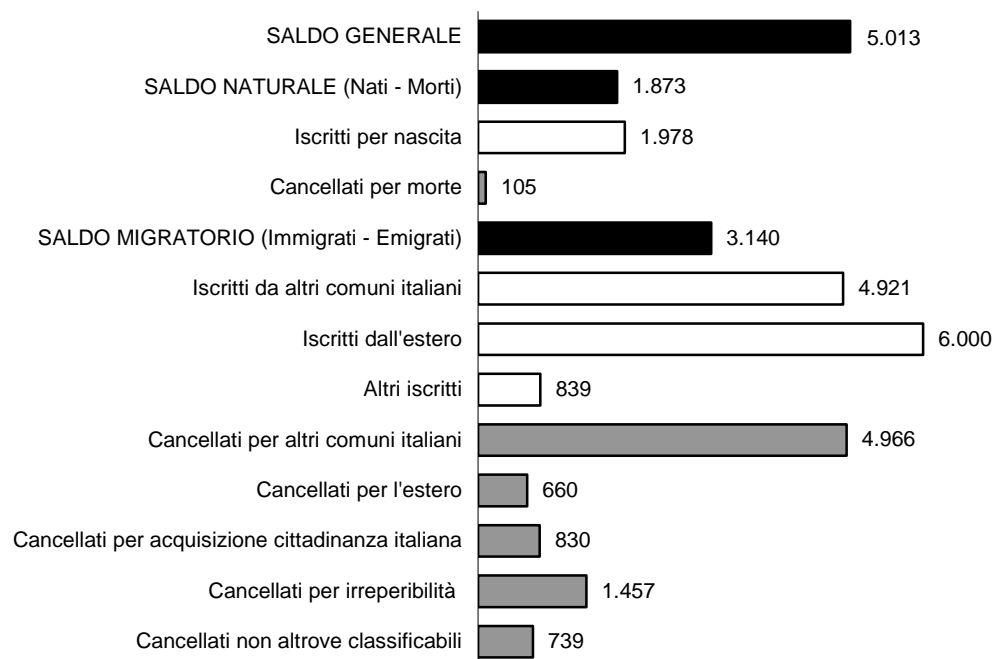

Fonte: Servizio Osservatori statistici e Programmazione negoziata della Provincia di Modena - Elaborazioni su dati anagrafici— Mod.Sir.DEM3 e Mod.Sir.DEM1s

Il flusso naturale (nati - morti), che caratterizza la popolazione straniera residente in provincia di Modena, registra 1.978 nati da cittadini stranieri e 105 morti, sulla cui base è possibile stimare il contributo alla natalità ed alla mortalità generale: i nati stranieri spiegano il 28,5% del totale delle nascite, mentre i morti stranieri spiegano l'1,5% dei decessi complessivi.

Anche per l'anno 2011, i risultati sottolineano la rilevante propensione alla natalità del contingente straniero (21,6 nati per mille stranieri residenti). Il corrispondente valore calcolato, al 2010, per la popolazione residente di nazionalità italiana è pari a 10,2 nati italiani per mille italiani residenti: il fenomeno contribuisce all'innalzamento del tasso generale di natalità complessivo riferito all'ambito provinciale (11,4 nati per mille residenti totali).

I valori del tasso di natalità degli stranieri, analizzati in serie storica, mostrano, per l'ultimo decennio, un andamento sostanzialmente costante con una flessione, tuttavia, in corrispondenza del 2011. Infine, la giovane struttura per età, che caratterizza i cittadini stranieri immigrati in provincia di Modena, determina un tasso di mortalità, che si attesta su livelli contenuti (0,9 morti per mille stranieri residenti).

I cittadini stranieri residenti in provincia di Modena e nati in Italia, a inizio 2012, superano le 16.100 unità (+1.477 unità, +10,0% rispetto all'anno precedente).

Essi rappresentano la seconda generazione di immigrati, pari al 17,2% del totale della popolazione straniera residente. Si può ipotizzare, inoltre, dato che il fenomeno

migratorio è relativamente recente, che si tratti per la quasi totalità di cittadini minorenni.

I nati in Italia da genitori stranieri costituiscono la componente più rilevante dell'aumento complessivo dei minori di cittadinanza straniera. Questi ultimi ammontano, al 1 gennaio 2012, a 23.315 unità (+1.522 unità, +7,0% rispetto al dato registrato a inizio 2011) e rappresentano più di un quarto del totale della popolazione straniera residente alla stessa data.

Graf.2.E Tassi generici di natalità della popolazione residente in provincia di Modena, di cittadinanza italiana, straniera e nel complesso - Periodo 1999 - 2011 - Valori per 1.000 residenti

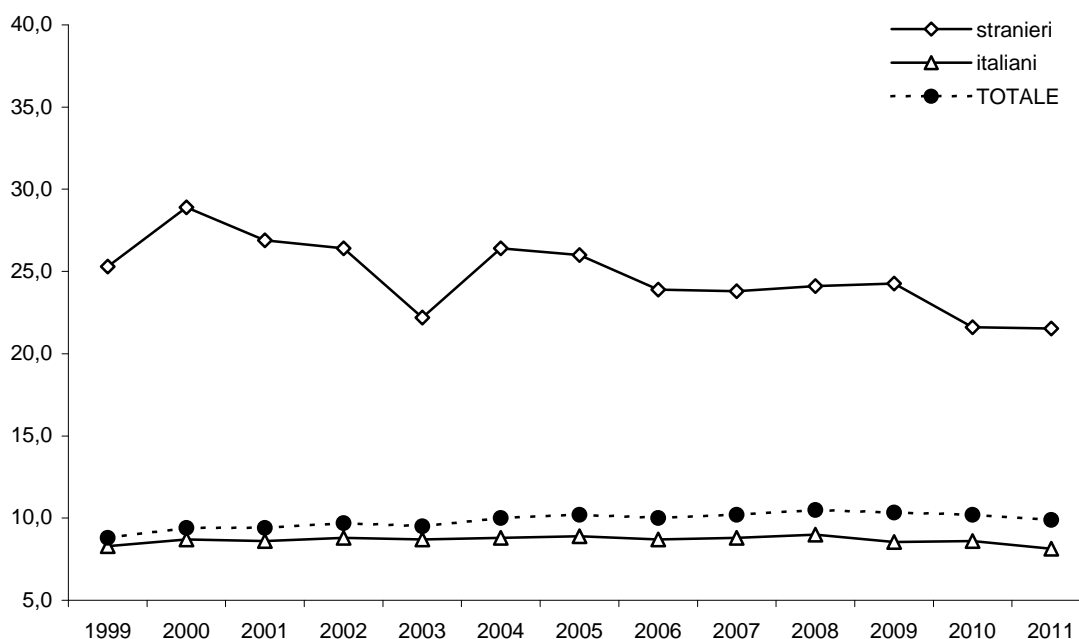

Fonte: Servizio Osservatori statistici e Programmazione negoziata della Provincia di Modena - Elaborazioni su dati anagrafici

Il quadro informativo sulla presenza straniera qui descritto in riferimento ai cittadini stranieri iscritti in anagrafe, può essere integrato con i dati relativi ai permessi di soggiorno. A partire dal dato al 1° gennaio 2008, nello stock dei permessi di soggiorno fornito dall'Istat non sono più compresi i cittadini dell'Unione europea, esentati dal 27 marzo 2007 dal richiedere la carta di soggiorno anche per periodi superiori a tre mesi. Con il Decreto Legislativo 6 febbraio 2007, n. 30 è stata infatti recepita anche in Italia la Direttiva 2004/38/CE che prevede per i cittadini dei 27 paesi il diritto di libera circolazione e soggiorno nel territorio degli Stati membri. Al primo gennaio del 2008 (ultimo dato disponibile), in provincia di Modena si segnalano quasi 49 mila permessi di soggiorno per stranieri extracomunitari.

Graf.2.F Tassi generici di mortalità della popolazione residente in provincia di Modena, di cittadinanza italiana, straniera e nel complesso - Periodo 1999 - 2011 - Valori per 1.000 residenti

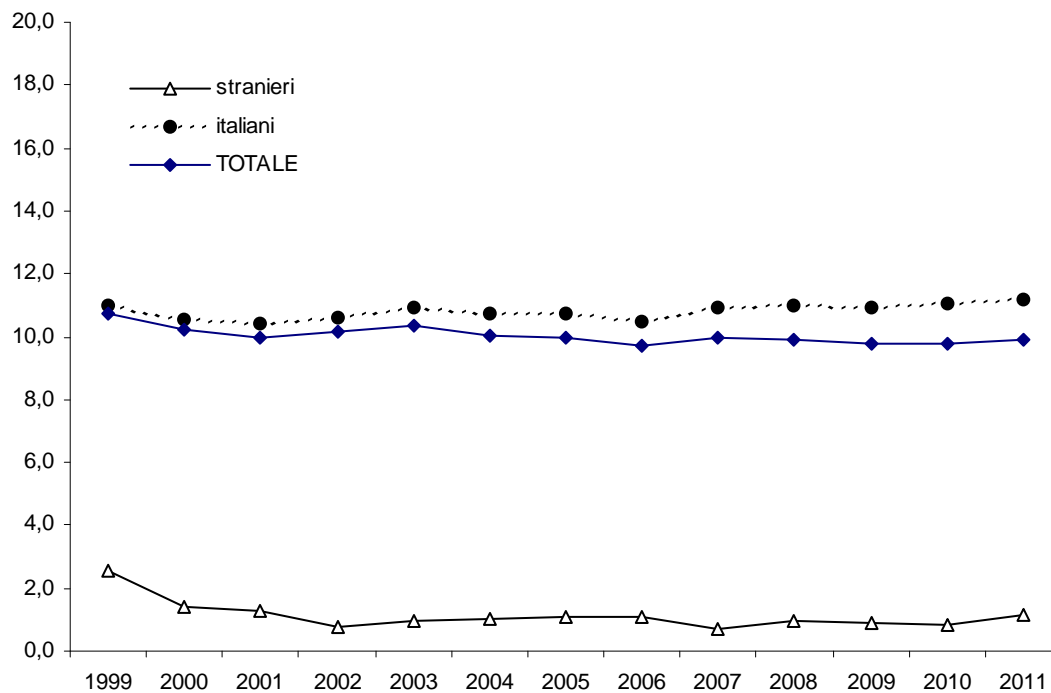

Fonte: Servizio Osservatori statistici e Programmazione negoziata della Provincia di Modena - Elaborazioni su dati anagrafici

3. LA STRUTTURA PER SESSO E PER CLASSI DI ETÀ

L'analisi della struttura per sesso ed età degli stranieri consente di valutare l'apporto delle diverse generazioni alla dimensione generale del contingente straniero e permette di descrivere, dal punto di vista demografico, il contributo alla struttura della popolazione provinciale complessiva.

Secondo gli schemi migratori classici, gli immigrati stranieri sono costituiti in prevalenza da popolazione giovane o in età centrale 19-49 anni (più di 58 mila individui in provincia di Modena al termine del 2011, il 61,8% degli stranieri). Nel contesto modenese la percentuale di donne supera leggermente quella degli uomini (il 50,4%). Rispetto al passato infatti si sta osservando un progressivo riequilibrio tra i sessi, in conseguenza sia dei ricongiungimenti familiari (avvenuti soprattutto negli anni che precedono le disposizioni limitative previste dalla Legge N. 189 del 2002), che dei provvedimenti di regolarizzazione delle colf e delle badanti che hanno riguardato, in misura consistente, la componente femminile del flusso migratorio.

La presenza straniera, che ricopre mediamente un peso pari all'13,4% della popolazione residente, mostra pertanto particolari concentrazioni nelle classi centrali della popolazione; nella classe 30-49 anni di età si collocano 40.994 individui (il 43,4% del totale) pari al 18,5% della corrispondente popolazione residente. Gli effetti dei più elevati livelli di natalità delle popolazioni straniere immigrate, in particolare di quelle ascrivibili all'area extracomunitaria, sono visibili nella proporzione esistente nelle classi più giovani della popolazione: specificamente, nella classe 0-2 anni, i bambini stranieri corrispondono al 26,8% della corrispondente popolazione residente (è tale contingente a delineare i futuri scenari di presenza che interesseranno progressivamente le successive classi di età). Sono stranieri, inoltre, il 23,0% dei bambini nella classe di età 3-5 anni, il 18% nella classe di età 6-10 anni e il 15,9% nella classe di 11-13 anni.

Graf. 3.A Popolazione straniera residente in provincia di Modena per classi di età -Al 1 gennaio 2011 e 2012 - Composizione percentuale sui corrispondenti contingenti di popolazione residente totale e variazione % 2012/2011

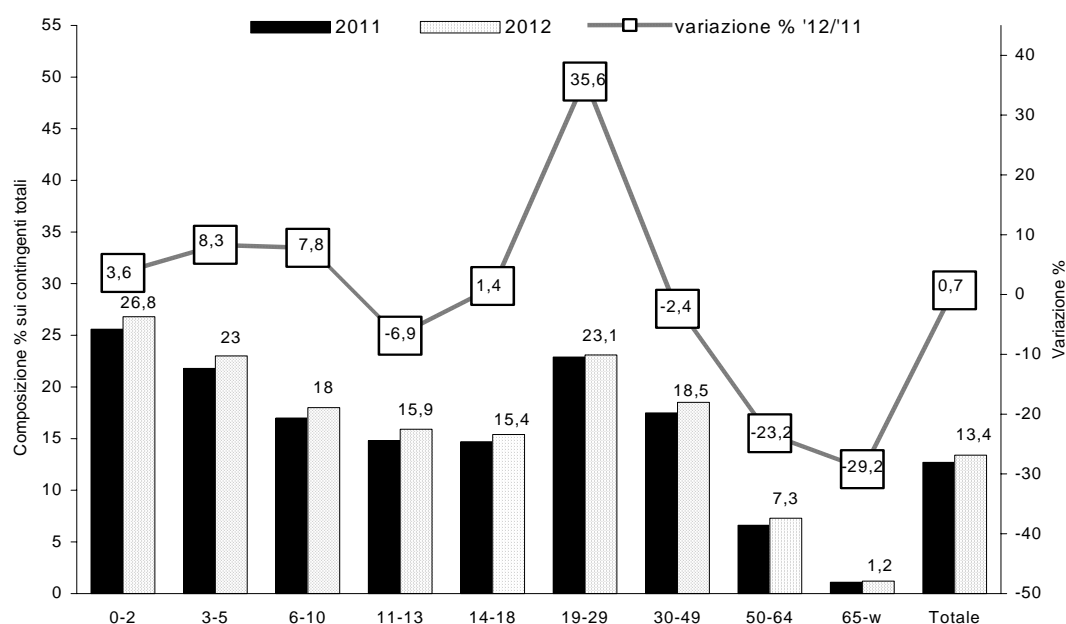

Fonte: Servizio Osservatori statistici e Programmazione negoziata della Provincia di Modena - Elaborazioni su dati delle Anagrafi comunali (Mod. Sir. DEM1s e Mod. Sir. DEM1);

3. La struttura per sesso e per classi di età

Tab. 3.1 Popolazione straniera residente in provincia di Modena per sesso e classi di età - Al 1.01.2012 - Valori assoluti e composizione % sui corrispondenti contingenti di popolazione residente totale

CLASSI DI ETÀ	STRANIERI			% SUL TOTALE STRANIERI			% STRANIERI SUL TOTALE POPOLAZIONE		
	M	F	T	M	F	T	M	F	T
0 - 2	2.917	2.772	5.689	6,2	5,8	6,0	26,7	27,0	26,8
3 - 5	2.513	2.396	4.909	5,4	5,0	5,2	22,8	23,2	23,0
6 - 10	3.071	2.918	5.989	6,6	6,1	6,3	18,1	18,0	18,0
11 - 13	1.569	1.452	3.021	3,3	3,1	3,2	16,0	15,9	15,9
14 - 18	2.512	2.192	4.704	5,4	4,6	5,0	15,8	15,0	15,4
19 - 29	8.609	8.753	17.362	18,4	18,4	18,4	22,4	23,8	23,1
30 - 49	21.225	19.769	40.994	45,3	41,6	43,4	18,8	18,2	18,5
50 - 64	3.759	6.105	9.864	8,0	12,8	10,5	5,7	8,7	7,3
65 e oltre	668	1.159	1.827	1,4	2,4	1,9	1,1	1,4	1,2
TOTALE	46.843	47.516	94.359	100	100	100	13,6	13,2	13,4

Fonte: Servizio Osservatori statistici e Programmazione negoziata della Provincia di Modena - Elaborazioni su dati delle Anagrafi comunali (Mod. Sir.DEM1s e Mod. Sir.DEM1);

Graf. 3.B Cittadini stranieri residenti in provincia di Modena per sesso - Al 1.01 degli anni 1996-2012 - Numeri indice base 1996=100 e rapporto di mascolinità (M/F * 100)

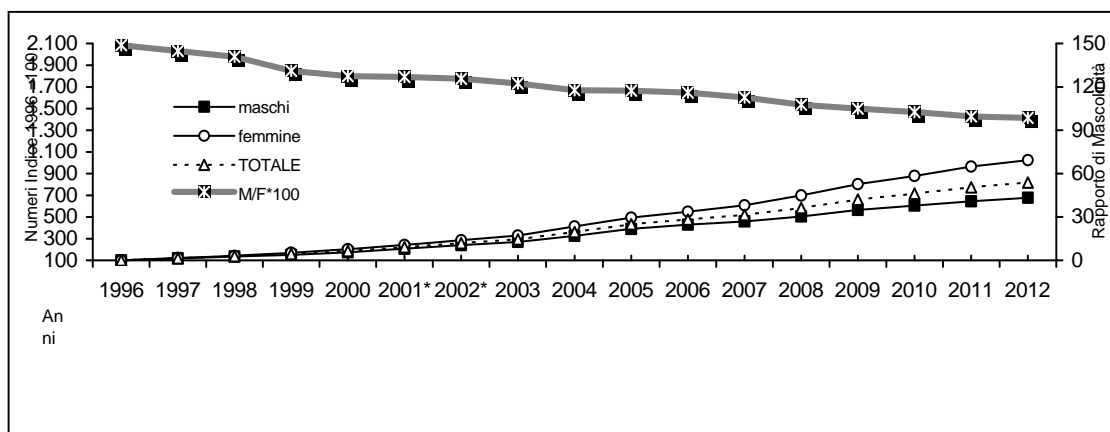

Fonte: Servizio Osservatori statistici e Programmazione negoziata della Provincia di Modena - Elaborazioni su dati delle Anagrafi comunali

Tab. 3.2 Alunni e studenti stranieri residenti per ordine di scuola in provincia di Modena - Anni scolastici 2000/'01 - 2010/'11 - Valori assoluti e composizioni percentuali

ANNI SCOLASTICI	SCUOLA ELEMENTARE (SCUOLA PRIMARIA)		SCUOLA MEDIA INFERIORE (SCUOLA SECONDARIA DI PRIMO GRADO)		SCUOLA MEDIA SUPERIORE (SCUOLA SECONDARIA DI SECONDO GRADO)	
	stranieri	% stranieri su iscritti	stranieri	% stranieri su iscritti	stranieri	% stranieri su iscritti
2000-'01	1.515	5,7	846	5,6	545	2,4
2001-'02	1.899	7,0	1.036	6,3	817	3,3
2002-'03	2.480	9,0	1.211	7,2	991	4,0
2003-'04	2.902	10,3	1.422	7,9	1.356	5,3
2004-'05	3.336	11,7	1.873	10,5	1.723	6,5
2005-'06	3.763	12,9	2.017	11,4	2.023	7,3
2006-'07	4.259	14,1	2.431	13,6	2.499	8,7
2007-'08	4.732	15,3	2.617	14,5	2.729	9,4
2008-'09	5.140	16,4	2.885	15,5	3.063	10,4
2009-'10*	5.201	16,4	3.023	15,9	3.398	11,5
2010-'11*	5.418	16,8	3.156	16,5	3.619	12,2

Fonte: Ministero dell'Istruzione, dell'Università e della Ricerca. Direzione Generale per gli Studi, la statistica e per i Sistemi Informativi - Servizio Statistico; * Elaborazioni su Anagrafe Regionale degli Studenti

Una testimonianza del progressivo e crescente inserimento dei nati e degli immigrati stranieri nei contingenti demografici infantili della popolazione residente, sono i dati riferiti agli studenti stranieri iscritti ai vari ordini di scuola (V.Tab. 3.2).

Nella piramide delle età (V. Graff. 3.C e 3.E) appare anche visivamente il contributo, in termini numerici, dei cittadini stranieri alle classi centrali e più giovani della popolazione.

Graf. 3.C Piramide delle età quinquennali dei cittadini stranieri residenti in provincia di Modena –Al 1.01.2011 e al 1.01.2012 – Valori assoluti

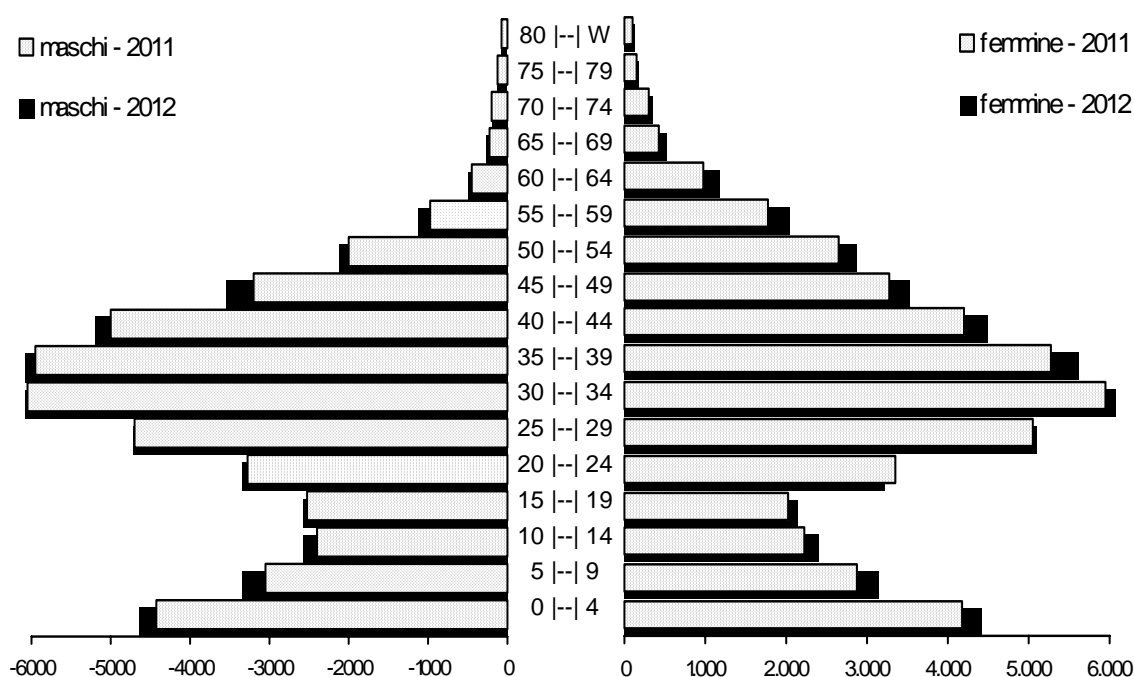

Fonte: Servizio Osservatori statistici e Programmazione negoziata della Provincia di Modena - Elaborazioni su dati delle Anagrafi comunali

Le informazioni anagrafiche raccolte per l'anno 2011, relative alla struttura per sesso e per classe di età dei cittadini stranieri residenti in ciascun ambito comunale, consentono di evidenziare l'incidenza della popolazione straniera minorenni in rapporto al complesso della popolazione straniera residente. Si rileva pertanto che gli stranieri in età 0-17 anni corrispondono al 24,7% degli stranieri residenti: in 24 comuni della provincia, più di uno straniero su 4 è minorenne!

In media, gli stranieri minorenni residenti nei 47 comuni modenesi costituiscono il 19,6% della corrispondente classe di età di residenti complessivi, con punte comunali massime del 33,0%. La suddetta struttura, riferita a ciascun ambito comunale, testimonia la differenziale evoluzione del fenomeno, che soprattutto in alcuni casi, rende già attuali i livelli di presenza raggiunti nei Paesi europei di immigrazione consolidata.

Nel medio periodo, pur assumendo un apporto delle componenti demografiche (fecondità, sopravvivenza) particolarmente contenuti e flussi migratori nulli, corrispondenti all'ipotesi bassa delle previsioni di popolazione, le persone in età 25-49 anni, che ammontano a 257.962 unità all'inizio del 2012, vedrebbero la loro consistenza *ridotta* a poco più di 236.000 unità nel 2021. Una simile riduzione nella parte giovane della popolazione attiva lascia intravedere ulteriori spazi lavorativi per i flussi migratori, anche al solo fine di mantenere l'attuale numero di occupati/posti di lavoro. Ovviamente il fenomeno verrà regolato dalla crisi economica, dalla politica economica delle imprese, dalla tecnologia, dalla domanda di servizi da parte delle famiglie, dalle differenze di sviluppo e di reddito fra le diverse aree del mondo, delle barriere giuridiche all'entrata dei flussi, ecc... tutti fattori, talora contrastanti, che determineranno la consistenza del fenomeno migratorio nella realtà provinciale modenese e nel nostro Paese.

Graf. 3.D Piramide dell'età lavorativa (25-49 anni) dei cittadini residenti in provincia di Modena - Al 1 genn. 2012 e al 1 gennaio 2021 (ipotesi: saldo migratorio nullo)

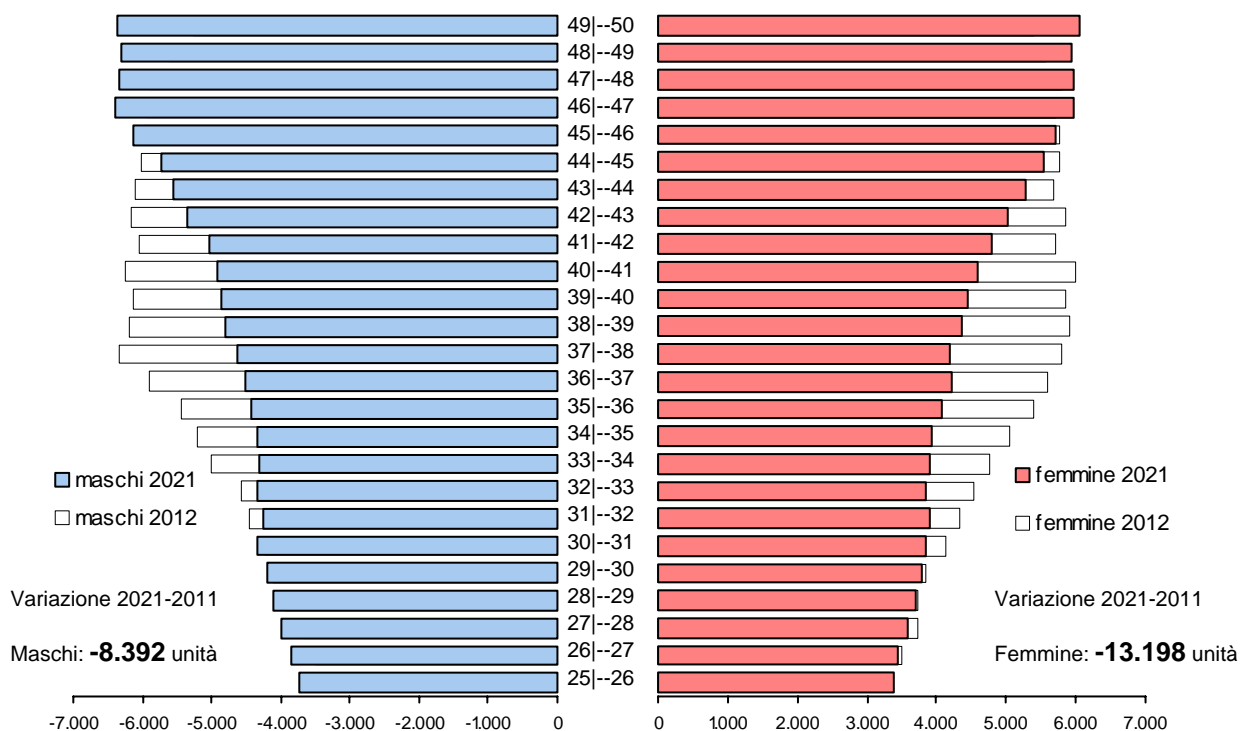

Fonte: Servizio Osservatori statistici e Programmazione negoziata della Provincia di Modena - Elaborazioni su dati delle Anagrafi comunali e ISTAT

Graf.3.E Piramide delle età annuali dei residenti e dei cittadini stranieri residenti in provincia di Modena al 1.01.2012– Valori assoluti

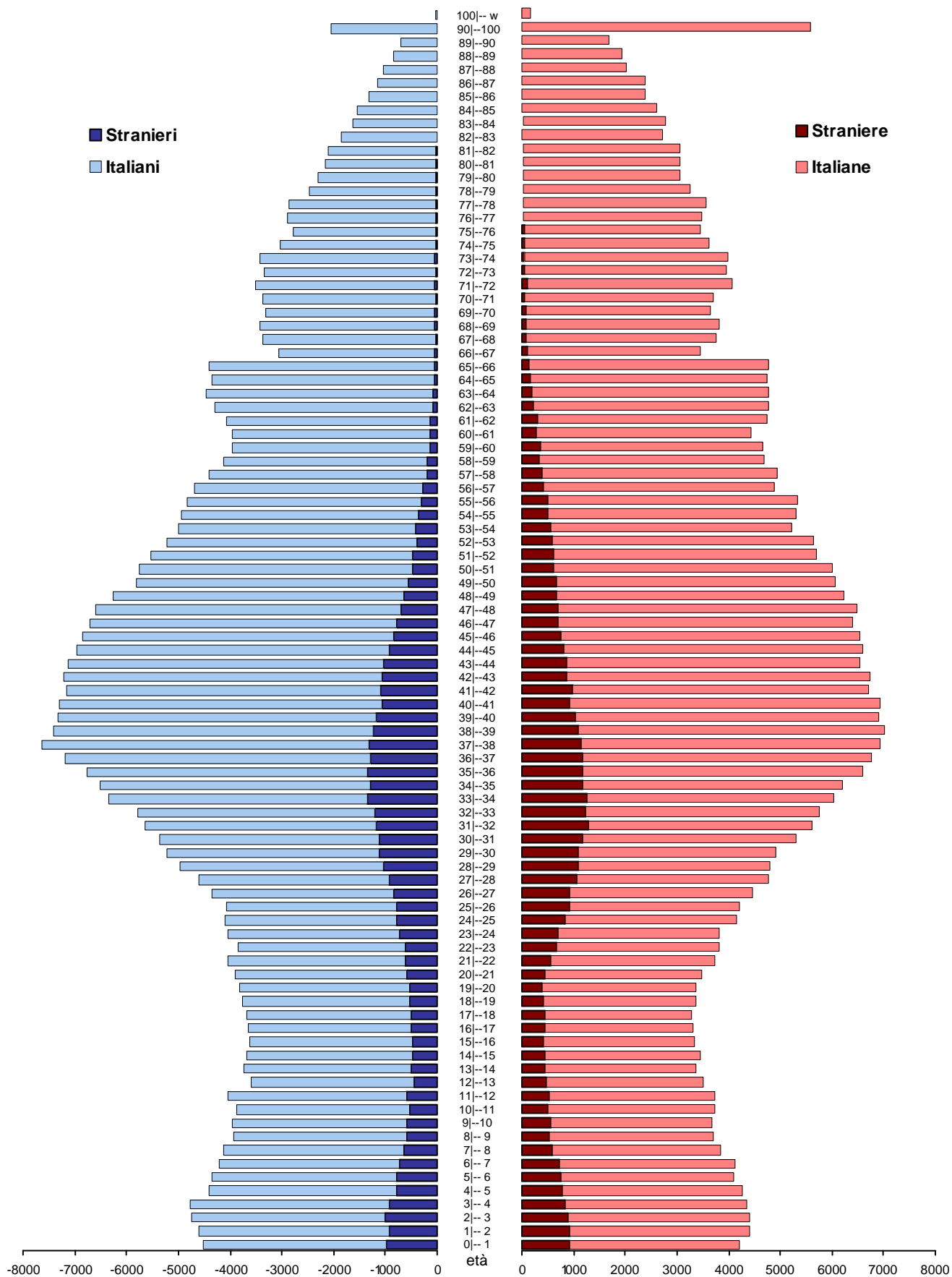

Fonte: Servizio Osservatori statistici e Programmazione negoziata della Provincia di Modena - Elaborazioni su dati delle Anagrafi comunali e ISTAT

Graf.3.F Cittadini stranieri minorenni residenti in provincia di Modena, per comune di residenza - Al 1 gennaio 2012 - Valori assoluti e % di minorenni sul totale dei minorenni residenti

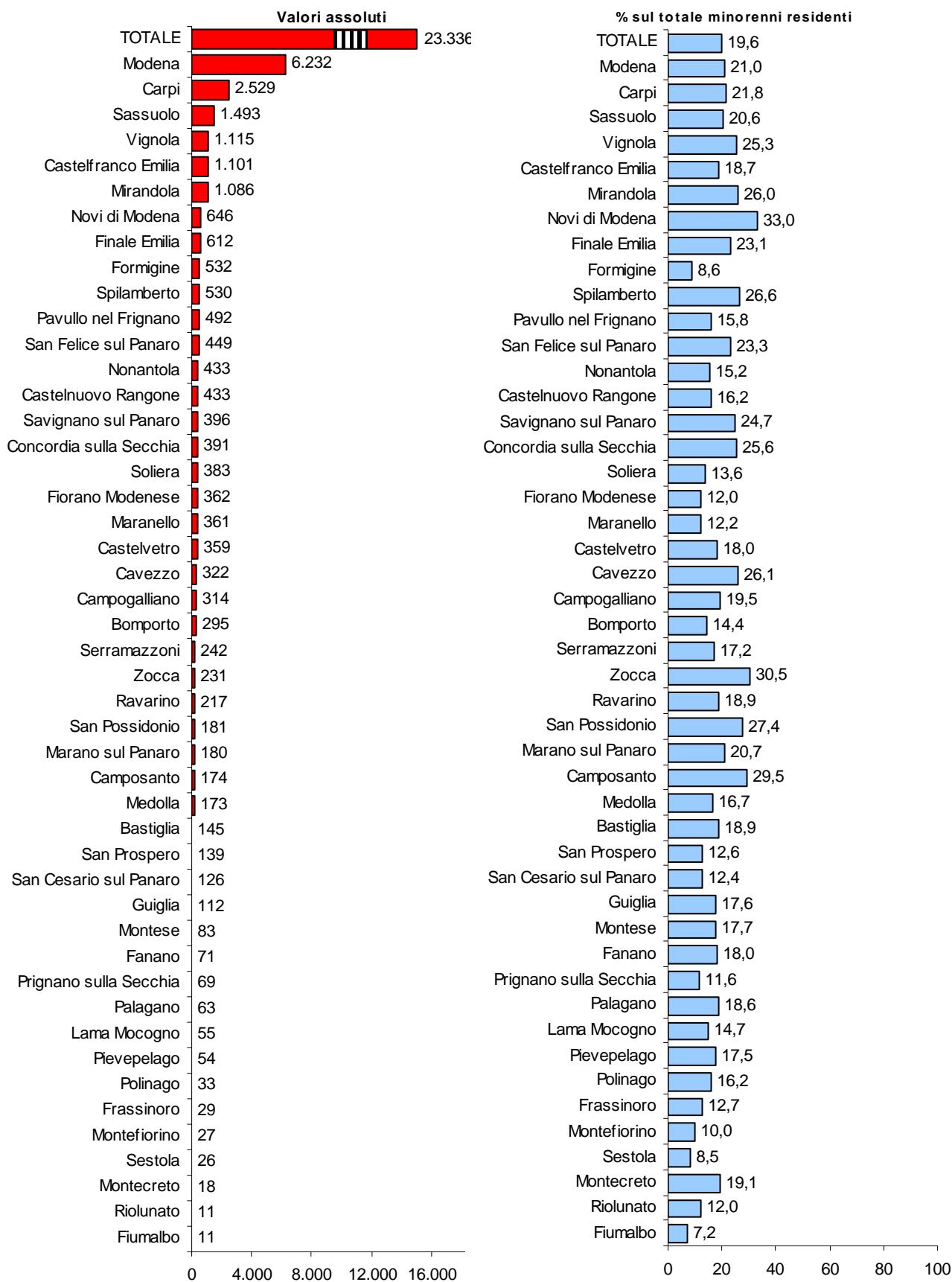

Fonte: Servizio Osservatori statistici e Programmazione negoziata della Provincia di Modena - Elaborazioni su dati delle Anagrafi comunali

4 . LE FAMIGLIE

Le informazioni relative ai nuclei familiari, che rilevano la presenza almeno di un cittadino straniero, sono disponibili per la prima volta dalla data del 31.12.2006; in particolare, essi vengono distinti in relazione alla tipologia di intestatario (italiano o straniero) (V. Appendice Statistica Tav. A.15).

Nella provincia di Modena, le famiglie che hanno al loro interno almeno un cittadino straniero sono 39.513 (37.493 l'anno precedente), e di queste 33.095 nuclei hanno come capofamiglia specificamente un cittadino straniero (l' 11,0% del complesso delle famiglie residenti). Se ne deduce che 6.418 nuclei familiari hanno un intestatario italiano ma al loro interno vi è almeno un cittadino straniero (erano 6.602 nuclei all'inizio del 2011).

Graf. 4.A Famiglie straniere residenti in provincia di Modena - Al 01 gennaio degli anni 2011 e 2012- Valori assoluti e composizioni % .

Anno 2011

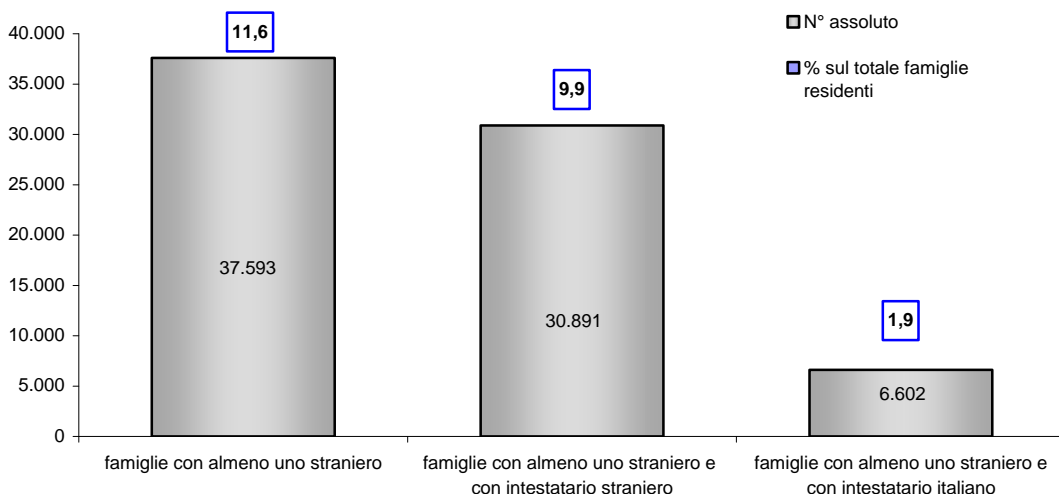

Anno 2012

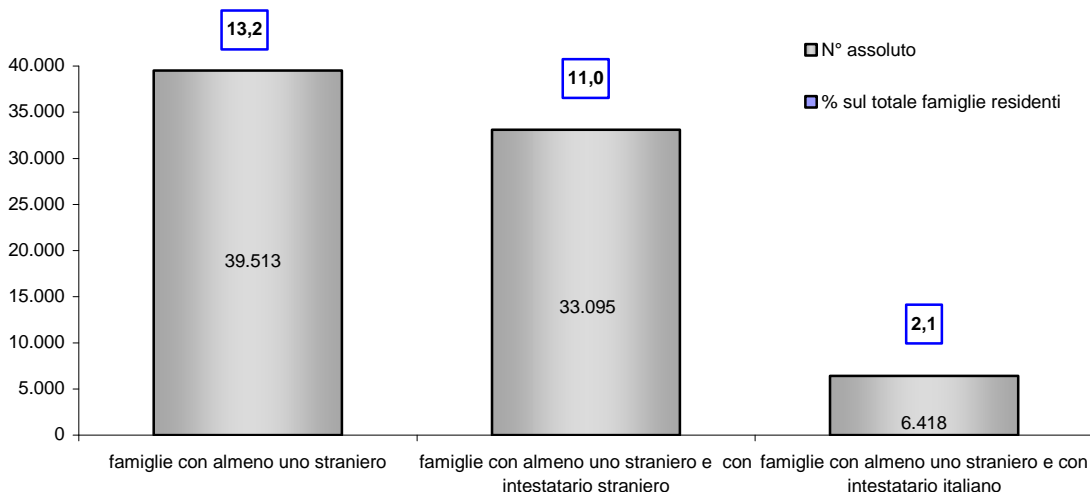

Fonte: Servizio Osservatori statistici e Programmazione negoziata della Provincia di Modena— elab. su dati Anagrafi comunali

4. Le famiglie

Graf. 4C Incidenza % di famiglie residenti con intestatario straniero sul complesso delle famiglie residenti nei comuni della provincia di Modena. Al 01.01. 2012.

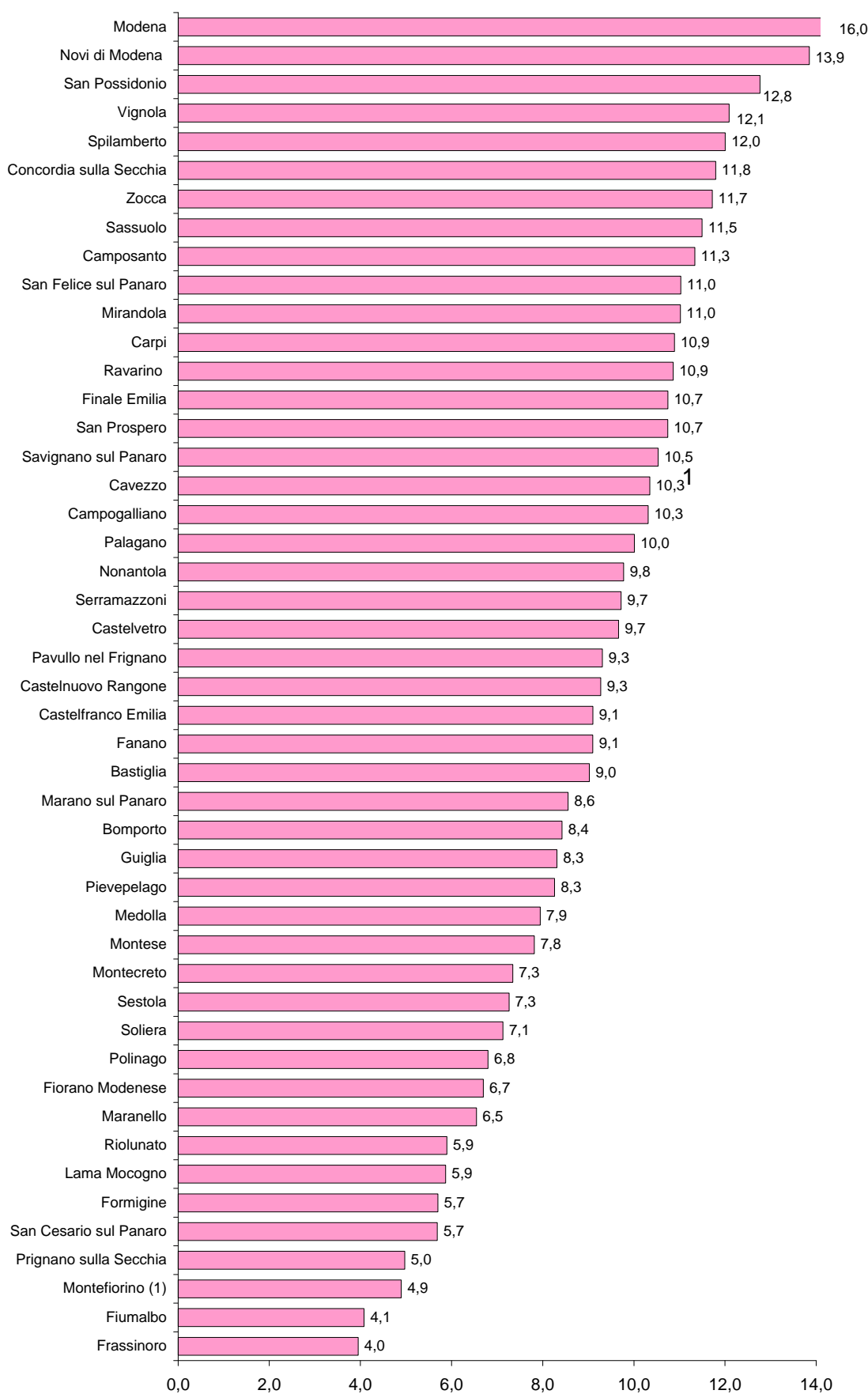

Fonte: Servizio Osservatori statistici e Programmazione negoziata della Provincia di Modena - Elaborazioni su dati delle Anagrafi comunali

5. L'ANALISI PER CITTADINANZA

L'area geografica di provenienza e la cittadinanza rappresentano due delle principali variabili di analisi della componente straniera residente in un determinato territorio.

Il quadro informativo provinciale, evidenzia, anche per l'anno 2011, il rilevante incremento della numerosità del contingente europeo che porta tale comunità a raggiungere un'incidenza, sul complesso dei residenti stranieri, di poco superiore al livello registrato per il contingente africano.

Tale dinamica, in particolare, è collegata al rilevante afflusso di cittadini rumeni che, per il terzo anno consecutivo, risultano il contingente con l'incremento assoluto più marcato (la seconda comunità per numerosità assoluta nel territorio provinciale), ma anche di uomini e donne albanesi, ucraini e moldavi.

Più nel dettaglio, per il contesto provinciale modenese, l'analisi per area geografica di cittadinanza sottolinea come la consistente presenza straniera, all'inizio del 2012, sia imputabile nel 38,6% dei casi al contingente africano. Provengono dall'Africa oltre 36 mila persone, pari a +1.646 unità rispetto all'inizio del 2011 (+4,7%): costituiscono infatti il 32,8% dell'incremento complessivo di stranieri avvenuto nel corso del 2011. Sono le nazionalità dell'Africa Settentrionale a presentare la consistenza più rilevante con 25.538 individui (il 27,1% del totale degli stranieri), pari a 953 unità in più rispetto al 2011 (+3,9%): in particolare, la comunità più numerosa è quella marocchina, che all'inizio del 2012 raccoglie oltre 18.800 individui (il 20,0% degli stranieri residenti), ed è aumentata di 807 unità rispetto al 2011 (+4,5%). Nello stesso periodo la comunità tunisina incrementa la propria consistenza numerica di 129 residenti (+2,2%), raggiungendo una consistenza pari a 5.963 unità (la quinta comunità per numerosità sul territorio modenese).

Graf.5.A Cittadini stranieri residenti in provincia di Modena, per area di cittadinanza - Al 01.01.2012 - Valori assoluti.

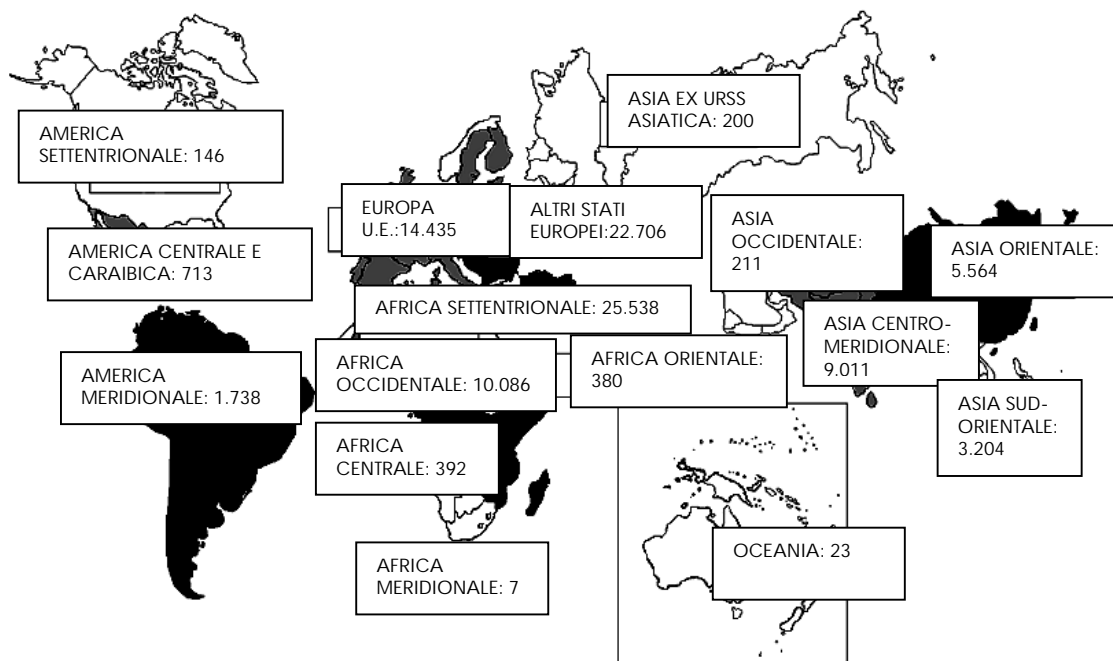

Fonte: Servizio Osservatori statistici e Programmazione negoziata della Provincia di Modena - Elaborazioni su dati delle Anagrafi comunali

L'Africa Occidentale è l'area di provenienza di 10.086 stranieri (il 10,7% del totale); da essa trae origine il flusso che rappresenta la quarta nazionalità per consistenza numerica: quella ghanese, che accoglie al suo interno 6.278 individui (il 6,7% degli stranieri residenti; all'inizio del 2012, +466 individui rispetto al 2011, +8,0%). I nigeriani (2.098 unità) costituiscono la seconda nazionalità numericamente più rilevante proveniente dall'area.

L'Europa, nel suo complesso, è il secondo continente rappresentato tra gli stranieri residenti in provincia di Modena: nell'insieme vi provengono 37.141 individui (pari al 39,4% degli stranieri), il cui incremento numerico particolarmente rilevante nell'ultimo biennio, è pari, nel solo 2011, a +1.966 unità (+5,6%) e costituisce il 39,2% dell'incremento di stranieri complessivo.

Tale dinamica è legata all'ingresso dei cittadini dei "Paesi Ue di nuova adesione", appartenenti prevalentemente all'area geografica dell'Europa centro Orientale. In particolare (Cfr. Cap. 1), l'Italia non ha adottato la facoltà di applicare il regime transitorio per l'accesso al mercato del lavoro dei cittadini provenienti da Romania e Bulgaria, Paesi diventati membri dell'Unione il 1° gennaio 2007. Questi due Paesi, inoltre, hanno potuto usufruire, fin dal momento del loro ingresso nell'Unione, delle nuove norme sulla libera circolazione e soggiorno applicate in Italia a partire dall'aprile 2007. Ciò ha comportato negli ultimi anni un fortissimo aumento dei cittadini rumeni residenti, la cui consistenza è pari a 9.182 unità all'inizio del 2012 (+722 residenti in un anno).

In generale, il contingente relativo alle cittadinanze dell'Unione Europea ammonta a 14.435 presenze (il 15,3% degli stranieri residenti) con una variazione rispetto al 2011 pari al +5,8%.

Sempre in ambito UE, risulta significativa la presenza del contingente polacco (quasi 2.500 unità, +55 residenti, +2,3% rispetto al 2011); comunità caratterizzata da un rapporto di mascolinità pari al 31,7%, ossia vi sono 3 donne per ogni uomo.

Dall'area "Altri Paesi Europei" derivano 22.706 persone (+1.171 unità rispetto al 2011, +5,4%), in prevalenza di nazionalità albanese (8.464 individui, pari a +311 rispetto al 2011, +3,8%), che corrisponde al terzo gruppo di stranieri più consistente in assoluto (il 9,0% degli stranieri residenti).

Gli stranieri provenienti dall'Asia costituiscono il 19,3% del totale degli stranieri residenti (18.190 individui), pari a +1.240 persone rispetto al 2011 (+7,3%). In particolare, la comunità cinese, appartenente all'area geografica dell'Asia Orientale, ha superato le 5.500 unità e costituisce la 6° nazionalità straniera per numerosità. Essa rileva una crescita di consistenza pari a +447 unità nel corso del 2011 (+8,7% rispetto all'inizio dell'anno). Gli originari dell'Asia Centro-Meridionale (9.011 stranieri), di recente affermazione, sono in prevalenza: pakistani (3.918 individui, pari a +333 unità rispetto al 2011, +9,3%), indiani (2.900 individui, pari a +186 rispetto al 2011, +6,9%) e cittadini dello Sri Lanka (1.643 persone, pari a +72 rispetto al 2011, +4,6%). Dalle Filippine, invece, provengono 3.083 individui (+147 unità rispetto al 2011, +5,0%), i quali costituiscono la nazionalità più rappresentativa dell'Asia Sud-Orientale.

Altra caratteristica di rilievo, già parzialmente trattata in precedenza, riguarda il processo di riequilibrio tra i sessi legato, come già detto, sia ai ricongiungimenti familiari, che alla regolarizzazione di colf e badanti, professioni tradizionalmente svolte dalla componente femminile. Una misura di tale fenomeno è data dal rapporto fra i maschi e le femmine delle diverse nazionalità (rapporto di mascolinità). Esso è mediamente pari a 98,6 uomini ogni 100 donne.

Graf. 5.B Cittadini stranieri residenti in provincia di Modena per area di nazionalità – Al 01.01. degli anni 2008-2012 - Valori assoluti

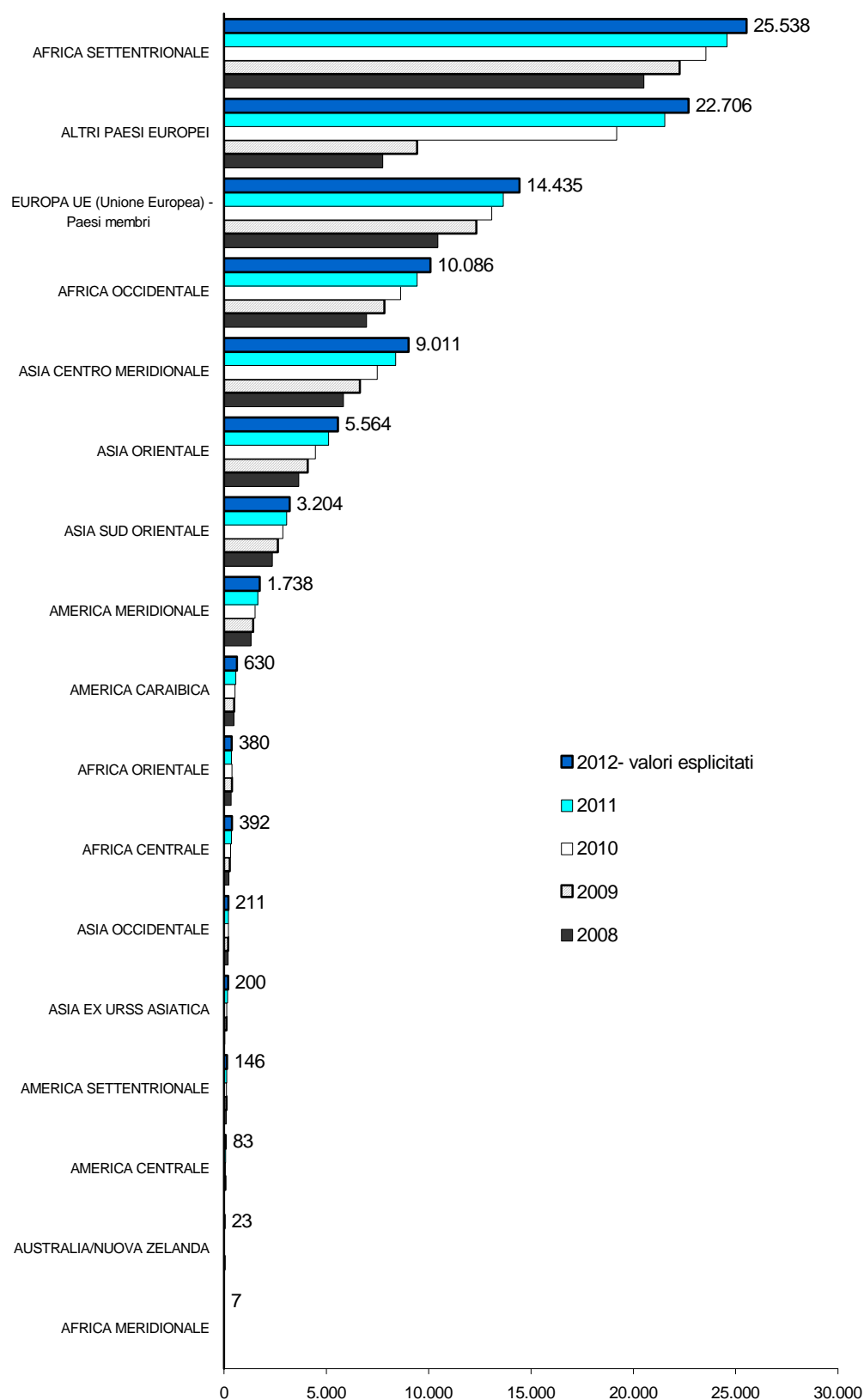

Fonte: Servizio Osservatori statistici e Programmazione negoziata della Provincia di Modena - Elaborazioni su dati delle Anagrafi comunali

Tab. 5.1 Cittadini stranieri residenti in provincia di Modena, per cittadinanza e per sesso. Dati al 01.01.2012. Valori assoluti, composizioni e variazioni %.

Aree	M	F	T	M/F*100	% su totale stranieri	Variazione 2012/2011	
						Assoluta	%
EUROPA	14.932	22.209	37.141	67,2	39,4	1.966	5,6
EUROPA - UE (Unione europea)	5.574	8.861	14.435	62,9	15,3	795	5,8
Romania	3.820	5.362	9.182	71,2	9,7	722	8,5
Polonia	590	1.864	2.454	31,7	2,6	55	2,3
Bulgaria	181	299	480	60,5	0,5	18	3,9
Regno Unito	175	183	358	95,6	0,4	-9	-2,5
Francia	163	186	349	87,6	0,4	11	3,3
Germania	120	185	305	64,9	0,3	9	3,0
Spagna	56	172	228	32,6	0,2	6	2,7
Ungheria	85	74	159	114,9	0,2	-1	-0,6
Lituania	50	84	134	59,5	0,1	-12	-8,2
Slovacca, Repubblica	59	60	119	98,3	0,1	0	0,0
Ceca, Repubblica	14	89	103	15,7	0,1	3	3,0
Grecia	56	43	99	130,2	0,1	5	5,3
Paesi Bassi	51	40	91	127,5	0,1	0	0,0
Svezia	42	35	77	120,0	0,1	-14	-15,4
Lettonia	9	59	68	15,3	0,1	4	6,3
Portogallo	24	26	50	92,3	0,1	1	2,0
Belgio	25	21	46	119,0	0,0	0	0,0
Austria	19	26	45	73,1	0,0	2	4,7
Irlanda	13	11	24	118,2	0,0	-2	-7,7
Danimarca	6	13	19	46,2	0,0	-3	-13,6
Estonia	1	16	17	6,3	0,0	0	0,0
Finlandia	4	10	14	40,0	0,0	0	0,0
Slovenia	4	2	6	200,0	0,0	0	0,0
Malta	3	0	3	-	0,0	0	0,0
Cipro	3	0	3	-	0,0	1	50,0
Lussemburgo	1	1	2	-	0,0	-1	-33,3
ALTRI PAESI EUROPEI	9.358	13.348	22.706	70,1	24,1	1.171	5,4
Albania	4.540	3.924	8.464	115,7	9,0	311	3,8
Moldova	1.571	3.727	5.298	42,2	5,6	506	10,6
Ucraina	848	3.468	4.316	24,5	4,6	251	6,2
Turchia	1.600	1.122	2.722	142,6	2,9	35	1,3
Russa, Federazione	82	450	532	18,2	0,6	24	4,7
Macedonia (ex Rep. Jugos.)	256	184	440	139,1	0,5	4	0,9
Serbia (ex Rep. Jugos.)	205	199	404	103,0	0,4	-5	-1,2
Kosovo (ex Rep. Jugos.)	111	72	183	154,2	0,2	55	43,0
Bosnia-Erzegovina	46	47	93	97,9	0,1	-1	-1,1
Croazia	42	49	91	85,7	0,1	-8	-8,1
Bielorussia	6	53	59	11,3	0,1	3	5,4
Svizzera	22	25	47	88,0	0,0	4	9,3
Montenegro (ex Rep. Jugos.)	24	21	45	114,3	0,0	-8	-15,1
San Marino	4	4	8	100,0	0,0	0	0,0
Islanda	1	1	2	100,0	0,0	0	0,0
AFRICA	20.874	15.529	36.403	134,4	38,6	1.646	4,7
AFRICA SETTENTRIONALE	14.550	10.988	25.538	132,4	27,1	953	3,9
Marocco	10.403	8.451	18.854	123,1	20,0	807	4,5
Tunisia	3.694	2.269	5.963	162,8	6,3	129	2,2
Algeria	320	210	530	152,4	0,6	-1	-0,2
Egitto	103	52	155	198,1	0,2	15	10,7
Sudan	25	3	28	833,3	0,0	3	12,0
Libia	5	3	8	166,7	0,0	0	0,0

Segue

Tab. 5.1 Cittadini stranieri residenti in provincia di Modena, per cittadinanza e per sesso. Dati al 01.01.2012. Valori assoluti, composizioni e variazioni %.

(segue)

Aree	M	F	T	M/F*100	% su totale stranieri	Variazione 2012/2011	
						Assoluta	%
AFRICA CENTRALE	216	176	392	122,7	0,4	36	10,1
Camerun	170	146	316	116,4	0,3	27	9,3
Congo, Rep.Dem. (ex Zaire)	20	16	36	125,0	0,0	6	20,0
Congo	17	9	26	188,9	0,0	3	13,0
Angola	8	5	13	160,0	0,0	0	0,0
Ciad	1	0	1	-	0,0	0	0,0
AFRICA OCCIDENTALE	5.918	4.168	10.086	142,0	10,7	654	6,9
Ghana	3.767	2.511	6.278	150,0	6,7	466	8,0
Nigeria	1.021	1.077	2.098	94,8	2,2	125	6,3
Guinea	249	156	405	159,6	0,4	16	4,1
Senegal	263	112	375	234,8	0,4	37	10,9
Costa d'Avorio	123	109	232	112,8	0,2	7	3,1
Burkina Faso (ex Alto Volta)	158	72	230	219,4	0,2	18	11,8
Liberia	121	6	127	2016,7	0,1	-26	-12,3
Benin (ex Dahomey)	70	52	122	134,6	0,1	3	2,5
Togo	71	26	97	273,1	0,1	3	3,2
Mali	26	18	44	144,4	0,0	0	0,0
Mauritania	28	8	36	350,0	0,0	8	28,6
Sierra Leone	14	6	20	233,3	0,0	-4	-16,7
Capo Verde	2	11	13	18,2	0,0	1	8,3
Niger	4	4	8	100,0	0,0	0	0,0
Guinea Bissau	1	0	1	-	0,0	0	0,0
Gambia	0	0	0	-	0,0	0	-
AFRICA MERIDIONALE	4	3	7	133,3	0,0	-1	-12,5
Sud Africa, Repubblica	4	3	7	133,3	0,0	-1	-12,5
AFRICA ORIENTALE	186	194	380	95,9	0,4	4	1,1
Etiopia	52	74	126	70,3	0,1	10	8,6
Tanzania	30	35	65	85,7	0,1	-4	-5,8
Somalia	31	29	60	106,9	0,1	0	0,0
Eritrea	45	10	55	450,0	0,1	-3	-5,2
Maurizio	8	11	19	72,7	0,0	-4	-17,4
Madagascar	6	8	14	75,0	0,0	5	55,6
Kenia	4	2	6	200,0	0,0	-3	-33,3
Seicelle	2	6	8	33,3	0,0	2	33,3
Zimbabwe (ex Rhodesia)	2	5	7	40,0	0,0	1	16,7
Ruanda	1	3	4	33,3	0,0	0	0,0
Uganda	3	4	7	75,0	0,0	1	16,7
Malawi	1	4	5	-	0,0	0	0,0
Mozambico	1	1	2	-	0,0	-1	-33,3
AMERICA	899	1.698	2.597	52,9	2,8	163	6,7
AMERICA SETTENTRIONALE	78	68	146	114,7	0,2	15	11,5
Stati Uniti d'America	60	59	119	101,7	0,1	13	12,3
Canada	18	9	27	200,0	0,0	2	8,0
AMERICA MERIDIONALE	599	1.139	1.738	52,6	1,8	88	5,3
Perù	240	338	578	71,0	0,6	34	6,3
Brasile	118	371	489	31,8	0,5	0	0,0
Colombia	60	120	180	50,0	0,2	14	8,4
Argentina	79	83	162	95,2	0,2	-1	-0,6
Bolivia	21	66	87	31,8	0,1	20	29,9
Ecuador	22	42	64	52,4	0,1	2	3,2
Venezuela	18	42	60	42,9	0,1	1	1,7
Cile	27	38	65	71,1	0,1	9	16,1
Paraguay	10	31	41	32,3	0,0	8	24,2
Uruguay	4	8	12	50,0	0,0	1	9,1

Segue

Tab. 5.1 Cittadini stranieri residenti in provincia di Modena, per cittadinanza e per sesso. Dati al 01.01.2012. Valori assoluti, composizioni e variazioni %.

Aree	M	F	T	M/F*100	% su totale stranieri	Variazione 2012/2011	
						Assoluta	%
AMERICA CENTRALE	33	50	83	66,0	0,1	6	7,8
Messico	11	29	40	37,9	0,0	5	14,3
Panama	10	8	18	125,0	0,0	0	0,0
Honduras	4	6	10	66,7	0,0	0	0,0
El Salvador	3	3	6	100,0	0,0	1	20,0
Nicaragua	1	3	4	33,3	0,0	0	0,0
Costa Rica	4	0	4	-	0,0	0	0,0
Guatemala	0	1	1	0,0	0,0	0	0,0
AMERICA CARAIBICA	189	441	630	42,9	0,7	54	9,4
Cuba	94	270	364	34,8	0,4	28	8,3
Dominicana, Repubblica	91	168	259	54,2	0,3	27	11,6
Dominica	2	1	3	200,0	0,0	-1	-25,0
Giamaica	2	2	4	100,0	0,0	0	0,0
ASIA	10.128	8.062	18.190	125,6	19,3	1.240	7,3
ASIA CENTRO MERIDIONALE	5.626	3.385	9.011	166,2	9,5	620	7,4
Pakistan	2.547	1.371	3.918	185,8	4,2	333	9,3
India	1.745	1.155	2.900	151,1	3,1	186	6,9
Sri Lanka (ex Ceylon)	984	659	1.643	149,3	1,7	72	4,6
Bangladesh	223	113	336	197,3	0,4	20	6,3
Iran	72	66	138	109,1	0,1	3	2,2
Afghanistan	47	9	56	522,2	0,1	3	5,7
Nepal	4	5	9	80,0	0,0	-1	-10,0
Kirghizistan	3	7	10	42,9	0,0	4	66,7
Maldive	1	0	1	-	0,0	0	0,0
ASIA OCCIDENTALE	135	76	211	177,6	0,2	2	1,0
Libano	41	30	71	136,7	0,1	-5	-6,6
Giordania	35	14	49	250,0	0,1	0	0,0
Siria	24	18	42	133,3	0,0	-2	-4,5
Israele	14	8	22	175,0	0,0	2	10,0
Palestina	10	3	13	333,3	0,0	3	30,0
Iraq	11	1	12	1100,0	0,0	4	50,0
Yemen	0	2	2	0,0	0,0	0	0,0
ASIA SUD ORIENTALE	1.431	1.773	3.204	80,7	3,4	148	4,8
Filippine	1.401	1.682	3.083	83,3	3,3	147	5,0
Thailandia	10	62	72	16,1	0,1	0	0,0
Vietnam	13	15	28	86,7	0,0	1	3,7
Indonesia	1	11	12	9,1	0,0	0	0,0
Malaysia	4	3	7	133,3	0,0	0	0,0
Laos	1	0	1	-	0,0	0	0,0
Singapore	1	0	1	-	0,0	0	0,0
ASIA ORIENTALE	2.905	2.659	5.564	109,3	5,9	447	8,7
Cinese, Rep. Popolare	2.893	2.614	5.507	110,7	5,8	449	8,9
Giappone	10	37	47	27,0	0,0	-3	-6,0
Taiwan (ex Formosa)	2	4	6	50,0	0,0	1	20,0
Corea, Repubblica (Corea del Sud)	0	4	4	0,0	0,0	0	0,0
ASIA EX URSS ASIATICA	31	169	200	18,3	0,2	23	13,0
Georgia	14	84	98	16,7	0,1	23	30,7
Kazakistan	9	55	64	16,4	0,1	5	8,5
Uzbekistan	7	28	35	25,0	0,0	-3	-7,9
Azerbaigian	1	2	3	50,0	0,0	0	0,0
Armenia	0	0	0	-	0,0	-2	-100,0
OCEANIA	8	15	23	53,3	0,0	-1	-4,2
Australia	7	14	21	50,0	0,0	0	0,0
Nuova Zelanda	1	1	2	100,0	0,0	-1	-33,3
APOLIDE	2	3	5	66,7	0,0	-1	-16,7
TOTALE	46.843	47.516	94.359	98,6	100,0	5.013	5,6

Fonte: Servizio Osservatori statistici e Programmazione negoziata della Provincia di Modena - Elaborazioni su dati delle Anagrafi comunali

Graf.5.C Cittadini stranieri residenti in provincia di Modena per nazionalità (le più numerose) – Al 01.01 degli anni 2008– 2012. Valori assoluti

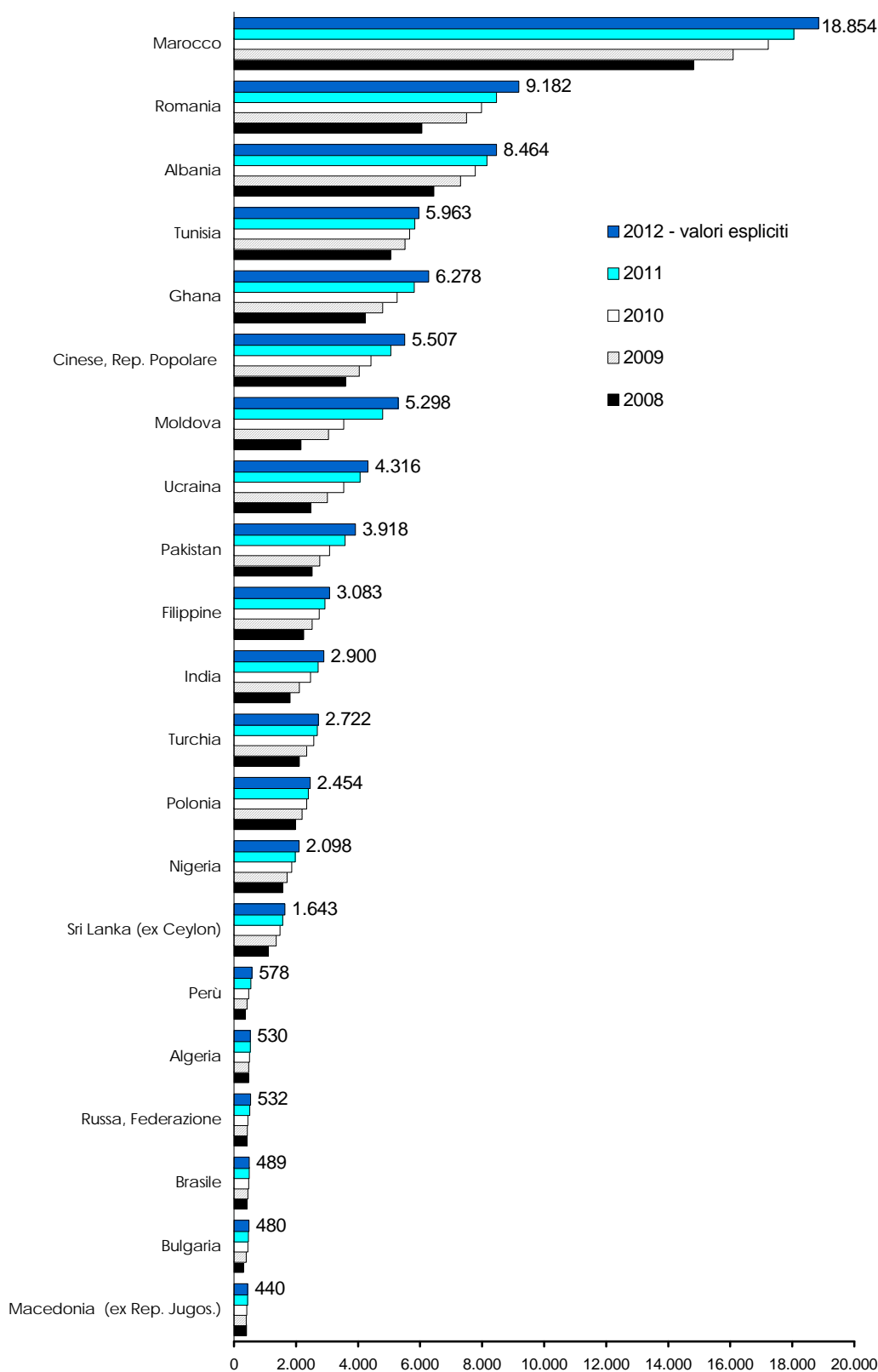

Fonte: Servizio Osservatori statistici e Programmazione negoziata della Provincia di Modena - Elaborazioni su dati delle Anagrafi comunali

6. LA CONCENTRAZIONE TERRITORIALE DEGLI STRANIERI

Gli oltre 94.300 stranieri residenti in provincia di Modena, al 1/1/2012, determinano una incidenza percentuale, sul complesso della popolazione, pari all'13,4% (12,9% al 1 gennaio 2011); tale media rappresenta la sintesi provinciale delle singole modalità comunali. Nel panorama modenese si evidenziano realtà con valori dell'indicatore significativamente superiori al dato medio provinciale (con incidenze fra le più elevate anche a livello regionale): in particolare a Novi di Modena (18,6%), a San Possidonio (17,2%) a Vignola (16,9%), a Zocca e Camposanto (16,3%) e a Mirandola (16,1%).

*La localizzazione
delle comunità
straniere nei centri
urbani minori*

L'analisi della dinamica temporale della distribuzione territoriale degli immigrati evidenzia la crescente localizzazione delle comunità straniere all'esterno dei centri metropolitani maggiori, a favore di realtà prossime, dal punto di vista spaziale, ai centri urbani principali ma caratterizzate, rispetto a quest'ultimi, dal minore costo della vita e dalla maggiore accessibilità al mercato abitativo.

Se, infatti, è nei comuni di maggiori dimensioni che si concentrano le comunità di stranieri più numerose in valore assoluto (nei comuni di Modena, di Carpi e di Sassuolo si concentra il 47% degli stranieri) è tuttavia nelle realtà minori che si rilevano le più elevate incidenze sul complesso dei residenti. Dinamiche che spesso configurano i centri urbani minori come punto di arrivo del movimento immigratorio e, allo stesso tempo, come luogo di partenza e di sviluppo di un progetto di vita più stabile per il nucleo familiare immigrato. In molti di questi centri, il contingente straniero ha rappresentato il fattore principale per la ripresa demografica.

Graf.6.A Incidenza % dei cittadini stranieri residenti sul complesso della popolazione comunale in provincia di Modena— Dati al 1 gennaio 2012

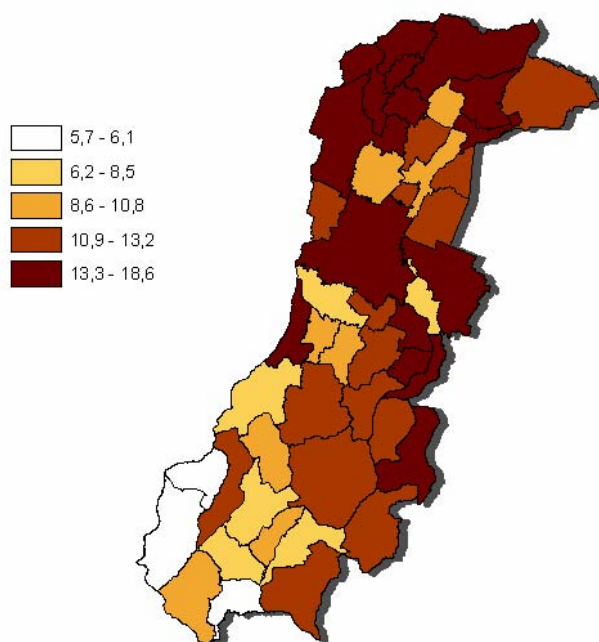

Fonte: Servizio Osservatori statistici e Programmazione negoziata della Provincia di Modena - Elaborazione dati anagrafici

Graf.6.B Incidenza % degli stranieri sul totale della popolazione residente - Periodo 1997-2012

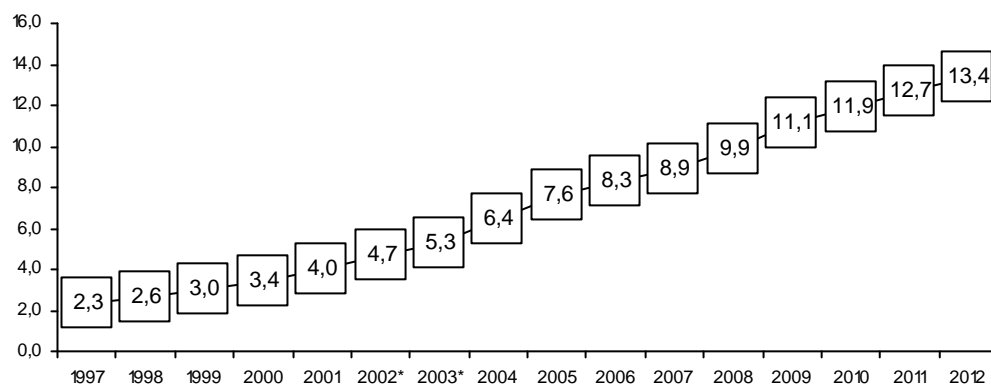

Fonte: Servizio Osservatori statistici e Programmazione negoziata della Provincia di Modena—Elaborazione dati anagrafici - * dati provvisori.

La presenza straniera in provincia di Modena si caratterizza per la sua composizione, in relazione alle comunità straniere più numerose, per alcune delle quali si registrano significative sovraesposizioni (presenze più che proporzionali) rispetto ai dati regionali e nazionali.

L'analisi della concentrazione territoriale delle comunità straniere consente di individuare e di quantificare la caratterizzazione che alcuni territori hanno in relazione alle nazionalità più rappresentate (mettendo in luce dinamiche insediative spesso correlate alle peculiarità del sistema produttivo presente nell'area e al processo di "etnicizzazione" di alcune attività professionali).

La comunità marocchina

Graf. 6.C - Indice di densità della popolazione straniera (cittadinanza: Marocco) residente nei comuni della regione Emilia Romagna. Dati al 1 gennaio 2012.

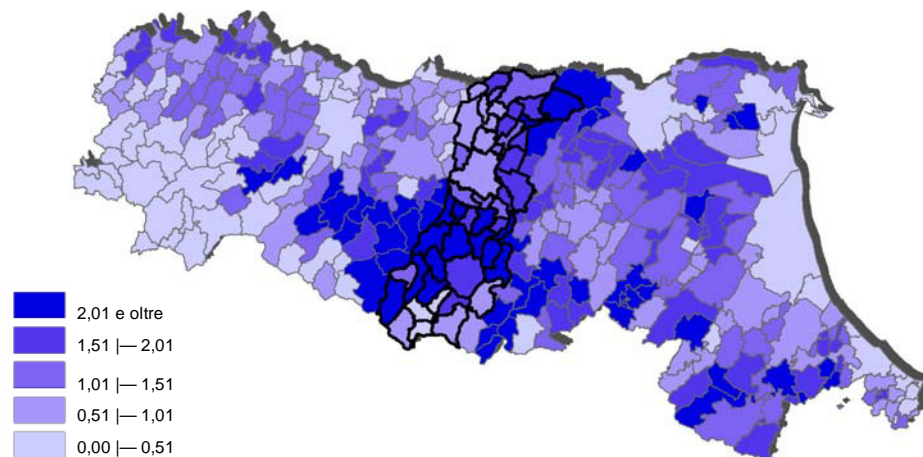

Fonte: Servizio Osservatori statistici e Programmazione negoziata della Provincia di Modena - Elaborazione su dati della Regione Emilia Romagna

I dati del 2011 rilevano, in provincia di Modena, una presenza più che proporzionale del contingente marocchino, o sovraesposizione, che raggiunge il 25,7% della comunità regionale e costituisce il 4,0% di quella nazionale. Nella realtà modenese, la comunità marocchina rappresenta il contingente più numeroso (18.854 unità, il 20% degli stranieri residenti al 1 gennaio 2012).

La presenza di questa comunità evidenzia una diffusione territoriale sostenuta in termini assoluti in molte realtà comunali, soprattutto in quelle di maggiori dimensioni (Modena, Sassuolo, Vignola, Castelfranco E., Finale E., Carpi, e Mirandola). Al termine del 2011, nel comune di Modena risiede la più numerosa comunità marocchina della provincia (3.634 individui, il 19,3% della comunità provinciale) pari però, appena, al 12,7% degli stranieri residenti nel Capoluogo, dove si localizzano, infatti, le numerosità più consistenti delle diverse nazionalità.

Particolarmente significativa è la presenza marocchina anche nei comuni dell'area collinare e montana come Pavullo n. F. (501 unità), Fiorano M. (476 unità), Zocca (455 unità), Serramazzoni (415 unità), e Maranello (392 unità). L'analisi territoriale evidenzia alcune realtà nelle quali il contingente marocchino, pur confermandosi sempre fra le principali comunità di stranieri residenti, non è il più numeroso

Graf. 6.D - Indice di densità della popolazione straniera (cittadinanza: Marocco) residente nei comuni modenesi al 1 gennaio 2012.

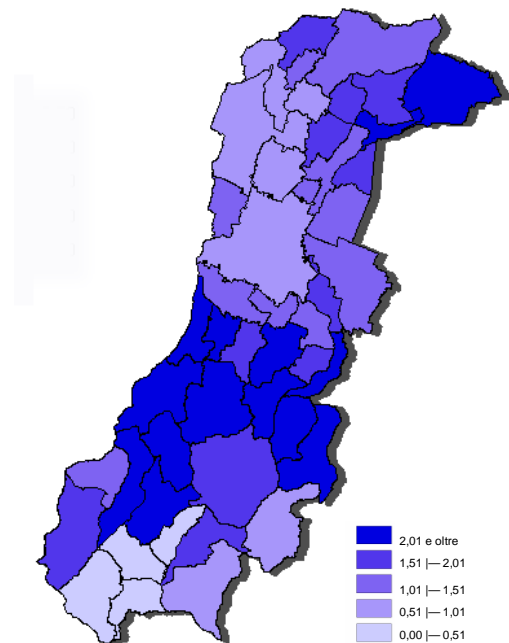

Fonte: Servizio Osservatori statistici e Programmazione negoziata della Provincia di Modena - Elaborazione su dati della Regione Emilia Romagna.

(Sestola, Riolunato, Montecreto, Pievepelago, Montese, Montefiorino, Novi di Modena, San possidonio, Fiumalbo, Fanano, Cavezzo, Castelnuovo, Spilamberto e Soliera.

Graf. 6.E- Indice di densità della popolazione straniera (cittadinanza: Rumena) residente nei comuni della regione Emilia Romagna. Dati al 1 gennaio 2012.

La comunità rumena

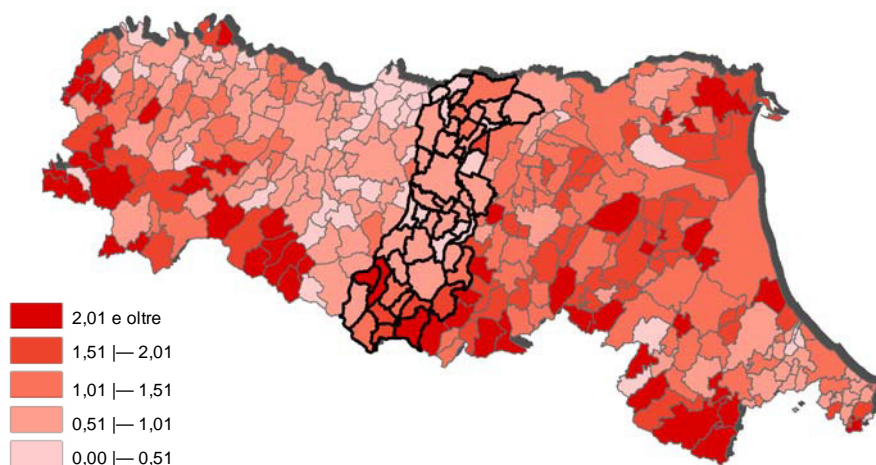

Fonte: Servizio Osservatori statistici e Programmazione negoziata della Provincia di Modena - Elaborazione su dati della Regione Emilia Romagna

All'inizio del 2012, il contingente rumeno, rappresenta il 12,6% della comunità regionale.

Analizzando la situazione nella provincia di Modena, le dinamiche migratorie registrate nel corso del biennio 2010-2011 proiettano la comunità rumena alla seconda posizione della classifica provinciale per numerosità assoluta (9.182 rumeni registrati al 1 gennaio 2012, il 9,7% degli stranieri residenti nella provincia di Modena).

A livello comunale, si evidenziano le comunità più numerose nei centri metropolitani di maggiori dimensioni.

Del totale dei rumeni residenti nel territorio provinciale, a Modena si concentra il 28,2% (2.586 unità pari al 9,0% dei residenti stranieri nel comune di Modena) e a Carpi il 8,3% (758 rumeni residenti pari al 7,6% degli stranieri residenti nel comune di Carpi). Particolarmente significativa fra i comuni di maggiori dimensioni è la comunità rumena che si è insediata nel Comune di Mirandola (657 unità, il 16,6% della popolazione straniera comunale), che rappresenta il 7,2% dei rumeni nel territorio provinciale. L'incidenza più elevata, sul complesso dei residenti stranieri, si rileva a Fanano (38,7%, 134 individui). Valori comunali elevati (compresi fra il 30%-34%, oltre il doppio del livello medio stimato per la regio-

Graf. 6.F - Indice di densità della popolazione straniera (cittadinanza: Romania) residente nei comuni modenesi al 1 gennaio 2012.

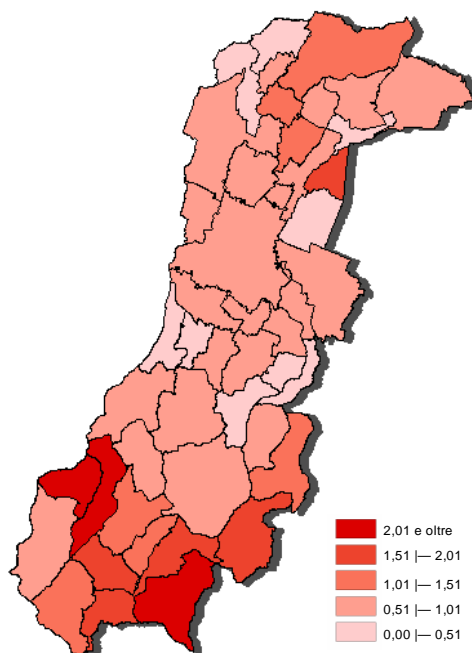

Fonte: Servizio Osservatori statistici e Programmazione negoziata della Provincia di Modena - Elaborazione su dati della Regione Emilia Romagna

ne, 13,7%) si registrano a Palavano e Montefiorino (dove la consistenza assoluta è comunque esigua).

La comunità albanese

Graf. 6.G - Indice di densità della popolazione straniera (cittadinanza: Albania) residente nei comuni della regione Emilia Romagna. Dati al 1 gennaio 2012.

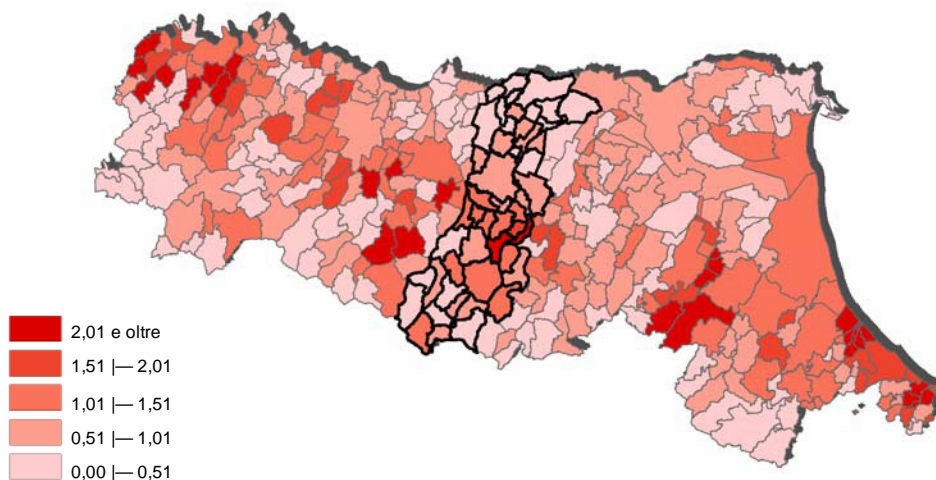

Fonte: Servizio Osservatori statistici e Programmazione negoziata della Provincia di Modena - Elaborazione su dati della Regione Emilia Romagna

Al 1 gennaio 2012, il 13,5% degli stranieri albanesi che vivono in regione, risiedono in provincia di Modena.

A livello provinciale, alla stessa data, il 3° posto per numerosità assoluta viene assunto dalla comunità albanese (8.464 residenti, il 9,0% degli stranieri residenti in provincia di Modena). Una significativa numerosità di questa popolazione si evidenzia nei comuni di Modena dove risiede il 27,9% degli albanesi sul territorio provinciale (l'8,2% del totale degli stranieri residenti nel comune), di Sassuolo e Vignola dove risiede l'8,9%.

Tuttavia le concentrazioni percentuali più elevate, rispetto al totale degli stranieri residenti nei comuni provinciali, si hanno a Marano s.P. (133 unità) e a Savignano s.P.: (357 unità) dove rispettivamente il 23,9% e il 25,7% degli stranieri è albanese con un'incidenza pari a più del doppio rispetto a quella stimata a livello medio regionale (11,8%).

Graf. 6.H - Indice di densità della popolazione straniera (cittadinanza: Albania) residente nei comuni modenesi al 1 gennaio 2012.

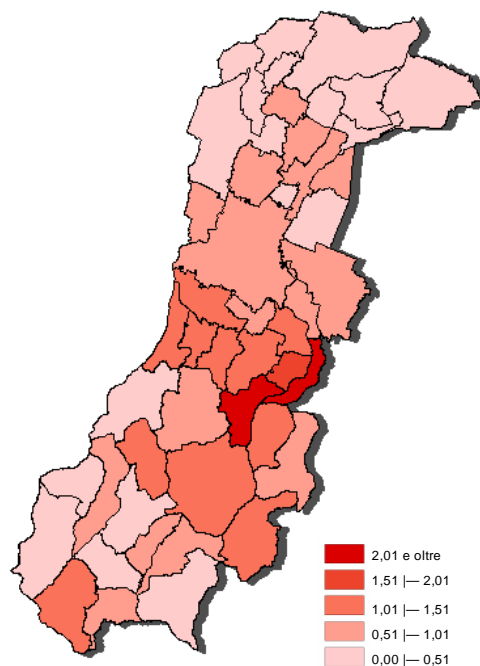

Fonte: Servizio Osservatori statistici e Programmazione negoziata della Provincia di Modena - Elaborazione su dati della Regione Emilia Romagna

Graf. 6.I - Indice di densità della popolazione straniera (cittadinanza: Ghana) residente nei comuni della regione Emilia Romagna. Dati al 1 gennaio 2012. La comunità ghanese

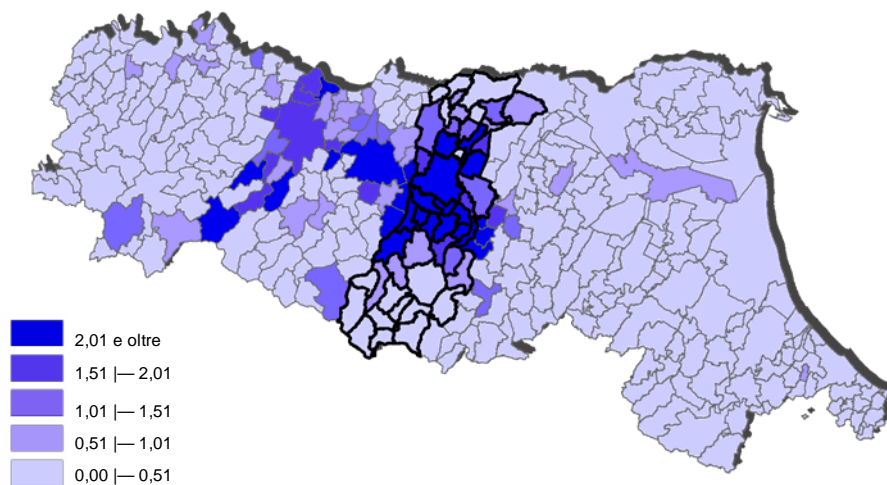

Fonte: Servizio Osservatori statistici e Programmazione negoziata della Provincia di Modena - Elaborazione su dati della Regione Emilia Romagna

Sul territorio provinciale, al 1 gennaio 2012, il contingente ghanese costituisce più della metà della corrispondente comunità regionale (52,8%) rilevando nel modenese una particolare concentrazione.

Alla stessa data, in provincia di Modena, il contingente ghanese rappresenta la 4° comunità per consistenza numerica (6.278 unità, il 6,7% del totale degli stranieri). Il 46,1% dei ghanesi residenti in provincia di Modena si concentra nel capoluogo (2.895 unità, la seconda comunità del capoluogo dopo quella marocchina, 10,1% degli stranieri residenti a livello comunale). Numerosa risulta essere anche la comunità residente nel sassolese (543 individui, il 9,5% degli stranieri di Sassuolo e l' 8,6% del complesso dei ghanesi residenti sul territorio provinciale). Sul territorio modenese, la terza comunità ghanese per consistenza assoluta (304 unità, il 2,6% del totale provinciale) si trova localizzata nel comune di Castelnuovo Rangone .

Incidenze comprese fra il 10% e il 18%, del complesso degli stranieri a livello comunale, si registrano a Castelnuovo (304 unità), Nonantola (174 unità), Mo-

Graf. 6.L- Indice di densità della popolazione straniera (cittadinanza: Ghana) residente nei comuni modenesi al 1 gennaio 2012.

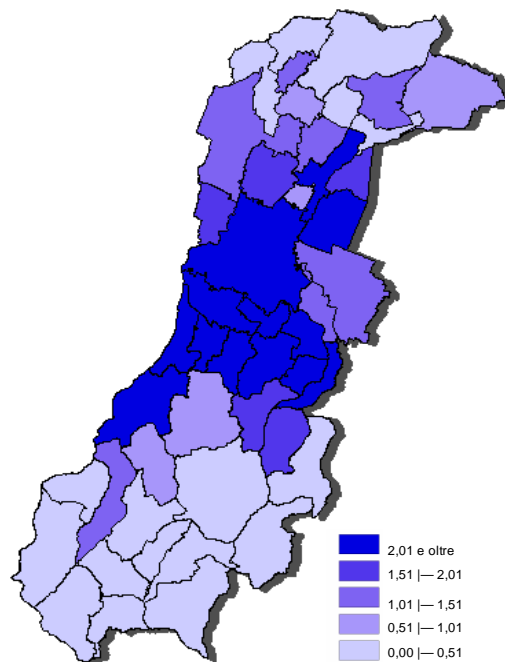

Fonte: Servizio Osservatori statistici e Programmazione negoziata della Provincia di Modena - Elaborazione su dati della Regione Emilia Romagna

dena (170 unità), Formigine (162 unità), Fiorano (160 unità) e a Savignano (153 unità).

La comunità tunisina

Graf. 6.M - Indice di densità della popolazione straniera (cittadinanza: Tunisia) residente nei comuni della regione Emilia Romagna. Dati al 1 gennaio 2012.

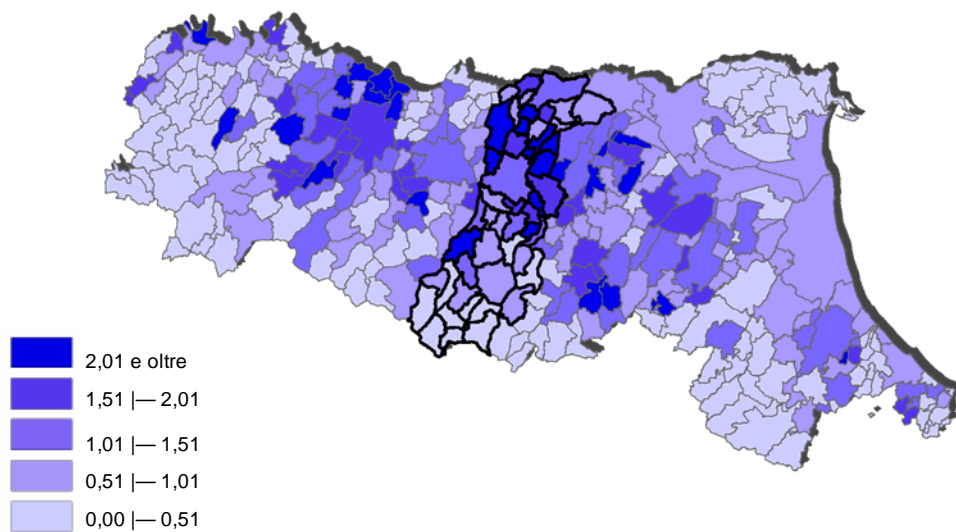

Fonte: Servizio Osservatori statistici e Programmazione negoziata della Provincia di Modena - Elaborazione su dati della Regione Emilia Romagna

Il contingente tunisino rileva, in provincia di Modena, una concentrazione che raggiunge il 25,2% della comunità regionale al 1 gennaio 2012: gli oltre 5.900 cittadini tunisini residenti nel territorio modenese costituiscono la 5° comunità per consistenza (il 6,3% degli stranieri complessivi).

Una significativa presenza di cittadini tunisini si registra nel Capoluogo (1.380 individui, il 23,1% dei tunisini complessivi, il 4,8% degli stranieri residenti nel comune) e nel comune di Carpi (984 persone tunisine, il 16,5% dei tunisini residenti in provincia, il 9,8% degli stranieri del comune). I 146 tunisini residenti a Bomporto determinano l'incidenza comunale massima pari al 13,7% (in aumento rispetto all'anno precedente, quando era il 12,5%) che è quasi il triplo del dato medio stimato a livello regionale, 4,5%). Incidenze fra il 12,5% e il 13,5% si raggiungono a Vignola (13%) con 556 individui tunisini, Cavezzo (12,7%) con 135 e Bastiglia (12,5%) con 66 unità.

Graf. 6.N- Indice di densità della popolazione straniera (cittadinanza: Tunisia) residente nei comuni modenesi al 1 gennaio 2012.

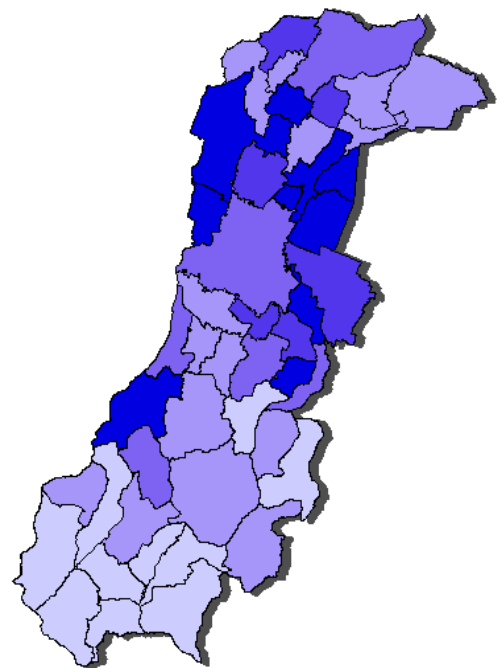

Fonte: Servizio Osservatori statistici e Programmazione negoziata della Provincia di Modena - Elaborazione su dati della Regione Emilia Romagna

Graf. 6.O - Indice di densità della popolazione straniera (cittadinanza: Cina) residente nei comuni della regione Emilia Romagna. Dati al 1 gennaio 2012.

La comunità cinese

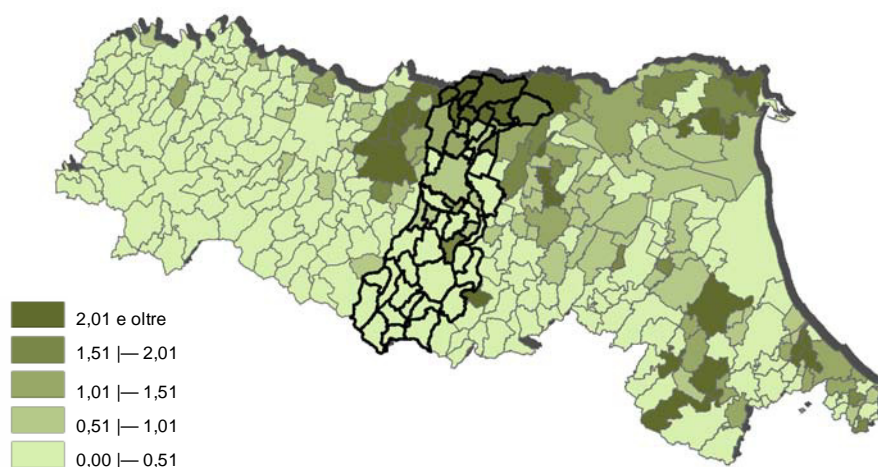

Fonte: Servizio Osservatori statistici e Programmazione negoziata della Provincia di Modena - Elaborazione su dati della Regione Emilia Romagna

Nel complesso, la comunità cinese residente in provincia di Modena, costituisce il 21,2% di quella regionale (dati al 1 gennaio 2012).

Al 1 gennaio 2012, il contingente cinese (il 6° per consistenza assoluta) conta 5.507 individui a livello provinciale, il 5,8% degli stranieri residenti.

Oltre il 60% dell'intera comunità cinese residente nel territorio modenese si localizza in particolare nei comuni di Novi di Modena (814 unità, il 14,8% della comunità provinciale, il 38,1% di quella comunale), Mirandola (783 unità, il 14,2% della comunità provinciale, il 19,7% di quella comunale), di Modena 772 unità (il 14,0% dei cinesi presenti a livello provinciale, il 2,7 % degli stranieri residenti nel comune) e a Carpi (702 unità, il 12,7% della comunità provinciale, il 7,0% di quella comunale, Concordia (420 unità, il 7,6% della comunità provinciale, il 31,4% della comunità comunale). A livello comunale incidenze comprese fra il 26% e il 36% si rilevano nei comuni di San Possidonio (35,3%) e Cavezzo (27,7%).

Graf. 6.P - Indice di densità della popolazione straniera (cittadinanza: Cina) residente nei comuni modenesi al 1 gennaio 2012.

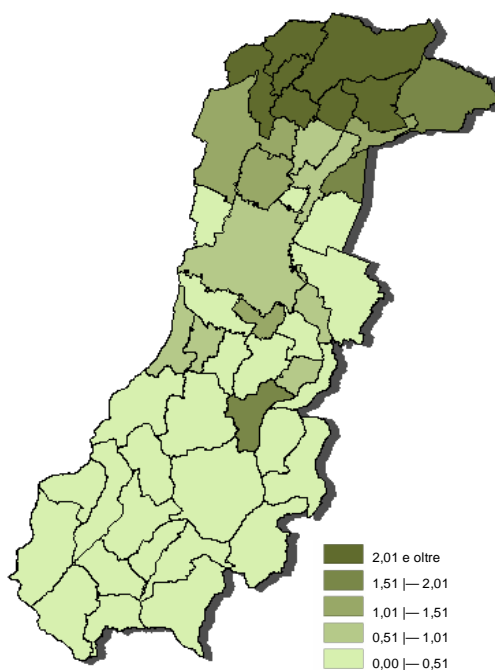

Fonte: Servizio Osservatori statistici e Programmazione negoziata della Provincia di Modena - Elaborazione su dati della Regione Emilia Romagna

La comunità
moldava

Graf. 6.Q - Indice di densità della popolazione straniera (cittadinanza: Moldova) residente nei comuni della regione Emilia Romagna. Dati al 1 gennaio 2012.

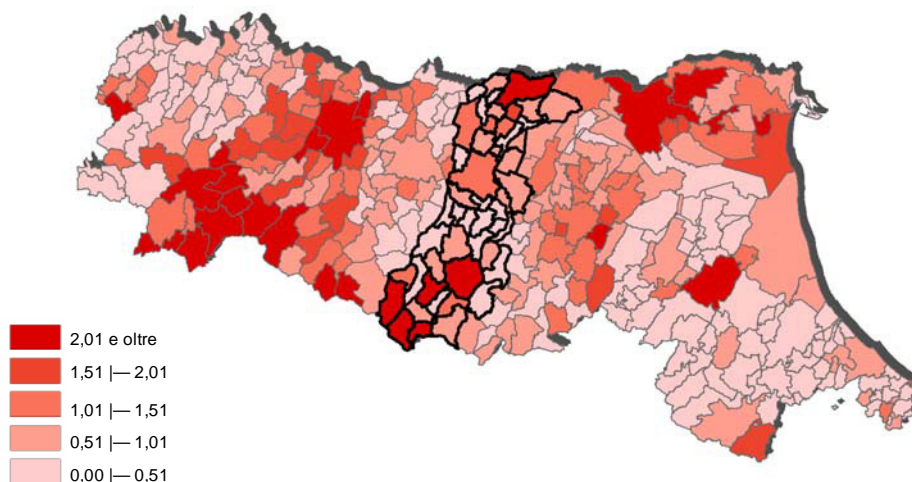

Fonte: Servizio Osservatori statistici e Programmazione negoziata della Provincia di Modena - Elaborazione su dati della Regione Emilia Romagna

Al 1 gennaio 2012, il contingente moldavo modenese costituisce il 17,3% della corrispondente comunità regionale.

All'inizio del 2012, in provincia di Modena, i cittadini di nazionalità moldava costituiscono la 7° comunità per numerosità (5.298 individui, il 5,6% degli stranieri).

Tale contingente, che in un anno è cresciuto di oltre 500 individui rispetto all'anno precedente, risulta formato prevalentemente da donne (3.727 unità, a conferma della richiesta generalizzata di "badanti", mansione cui queste cittadine straniere sono spesso dedite).

Le maggiori consistenze assolute vengono rilevate nei comuni di Modena (1.958 unità, il 37,0% della comunità provinciale), di Carpi (688 unità, l'13,0%) e nel comune di Mirandola (568 persone, il 10,7%). Tuttavia, in alcuni comuni montani, dove il fenomeno dell'invecchiamento della popolazione residente è molto marcato, la nazionalità Moldava è la più numerosa fra le popolazioni straniere (Fiumalbo e Pievepelago): la loro consistenza assoluta è comunque contenuta.

Graf. 6.R - Indice di densità della popolazione straniera (cittadinanza: Moldova) residente nei comuni modenesi al 1 gennaio 2012.

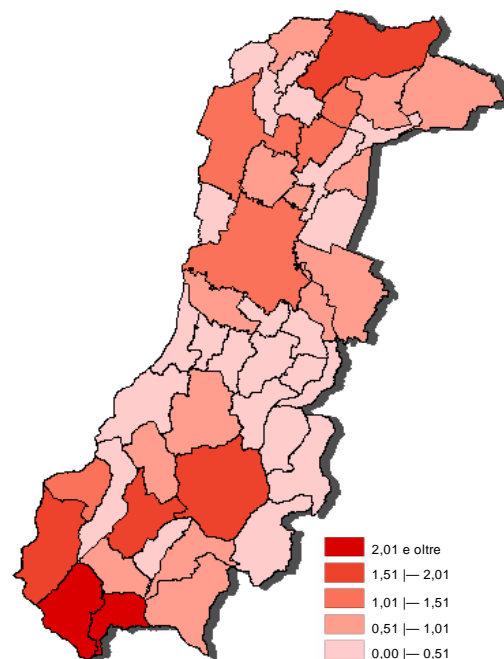

Fonte: Servizio Osservatori statistici e Programmazione negoziata della Provincia di Modena - Elaborazione su dati della Regione Emilia Romagna

Graf. 6.S - Indice di densità della popolazione straniera (cittadinanza: Ucraina) residente nei comuni della regione Emilia Romagna. Dati al 1 gennaio 2012.

La comunità ucraina

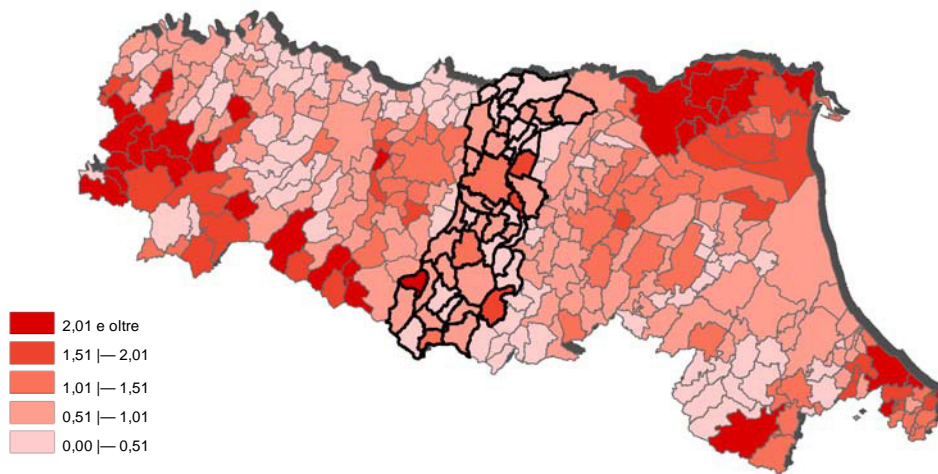

Fonte: Servizio Osservatori statistici e Programmazione negoziata della Provincia di Modena - Elaborazione su dati della Regione Emilia Romagna

Al 1 gennaio 2012, il contingente ucraino residente in provincia di Modena-corrisponde al 14,8% della comunità ucraina regionale.

Gli stranieri di nazionalità ucraina al 1 gennaio 2012 costituiscono la 7° comunità per numerosità presente nel territorio modenese (4.316 persone, il 4,6% degli stranieri).

In provincia di Modena, le comunità più numerose si trovano localizzate nei centri urbani principali. In primis, nel capoluogo si concentra il 43,2% della comunità provinciale (1.865 unità, il 6,5% degli stranieri residenti nel comune). Elevate consistenze assolute si rilevano poi nei comuni di Carpi (454 unità, il 4,5% degli stranieri residenti nel comune e il 10,5% della comunità provinciale) e di Sassuolo (309 unità, il 5,4% degli stranieri residenti nel comune e il 7,2% della comunità provinciale).

Graf. 6.T - Indice di densità della popolazione straniera (cittadinanza: Ucraina) residente nei comuni modenesi al 1 gennaio 2012.

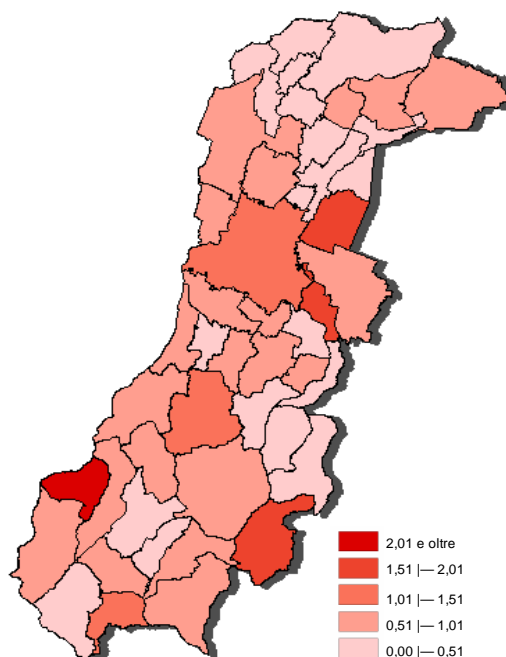

Fonte: Servizio Osservatori statistici e Programmazione negoziata della Provincia di Modena - Elaborazione su dati della Regione Emilia Romagna

La comunità pakistana

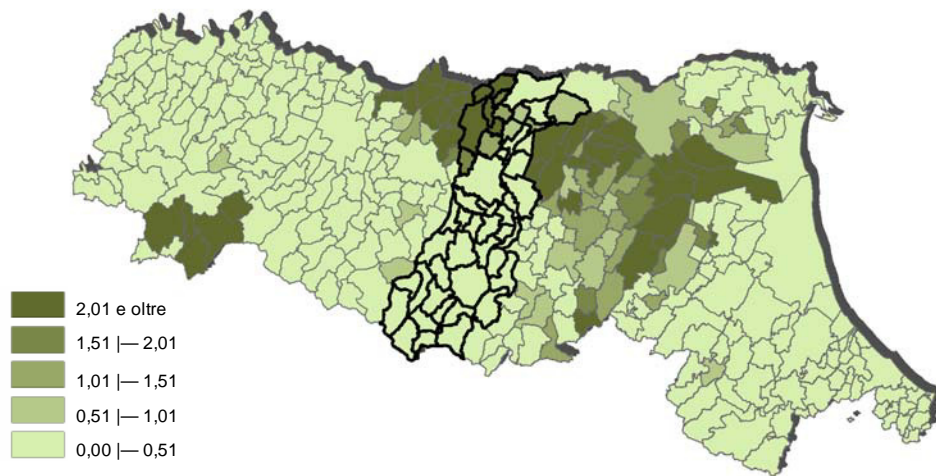
Graf. 6.U - Indice di densità della popolazione straniera (cittadinanza: Pakistan) residente nei comuni della regione Emilia Romagna. Dati al 1 gennaio 2012.

Fonte: Servizio Osservatori statistici e Programmazione negoziata della Provincia di Modena - Elaborazione su dati della Regione Emilia Romagna

Al 1 gennaio 2012, la comunità pakistana residente nel modenese rappresenta il 20,9% del corrispondente contingente regionale.

Alla stessa data, tale comunità ricopre la 9° posizione per numerosità in provincia di Modena (3.918 persone, il 4,2% degli stranieri residenti) aumentando la sua consistenza di oltre 300 individui. Alla stessa data i 2.576 pakistani residenti nel comune di Carpi (il 25,8% degli stranieri comunali) rappresentano la prima comunità straniera per numerosità del comune e costituiscono il 65,7% della comunità pakistana provinciale.

Analoga concentrazione viene rilevata anche a Novi di Modena, dove uno straniero su cinque è pakistano (447 individui, pari all'11,4% della comunità presente sul territorio provinciale).

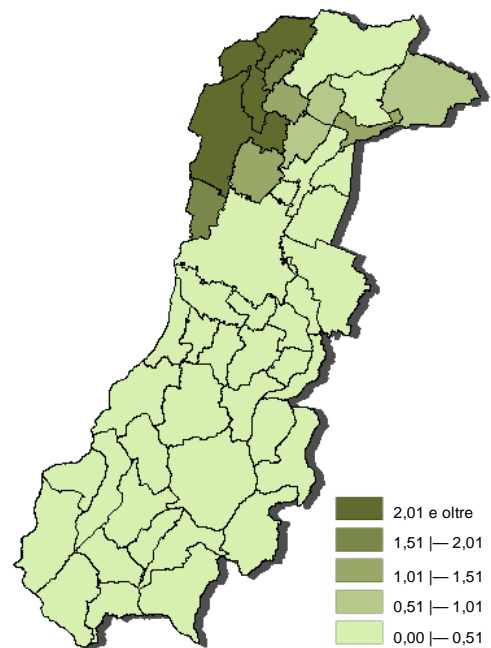
Graf. 6.V - Indice di densità della popolazione straniera (cittadinanza: Pakistan) residente nei comuni modenesi al 1 gennaio 2012.

Fonte: Servizio Osservatori statistici e Programmazione negoziata della Provincia di Modena - Elaborazione su dati della Regione Emilia Romagna

Graf. 6.W - Indice di densità della popolazione straniera (cittadinanza: Filippine) residente nei comuni della regione Emilia Romagna. Dati al 1 gennaio 2012.

La comunità filippina

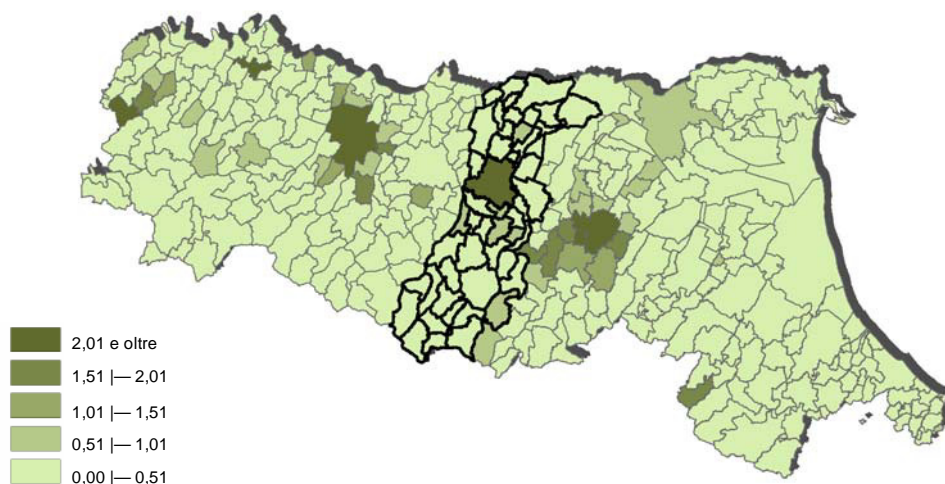

Fonte: Servizio Osservatori statistici e Programmazione negoziata della Provincia di Modena - Elaborazione su dati della Regione Emilia Romagna

Al 1 gennaio 2012, i cittadini filippini corrispondono al 23,8% della corrispondente comunità regionale.

In riferimento alla stesa data, i cittadini filippini che risiedono in provincia di Modena ammontano a 3.083 unità (il 3,3% degli stranieri residenti nel contesto provinciale modenese, la decima comunità per consistenza).

L'83,5% del contingente filippino residente in provincia di Modena è localizzato nel capoluogo (2.599 unità) e corrisponde al 9% degli stranieri registrati a livello comunale (densità che risulta quasi quadrupla rispetto alla corrispondente media regionale 2-0,1%).

Graf. 6.Z - Indice di densità della popolazione straniera (cittadinanza: Filippine) residente nei comuni modenesi al 1 gennaio 2012.

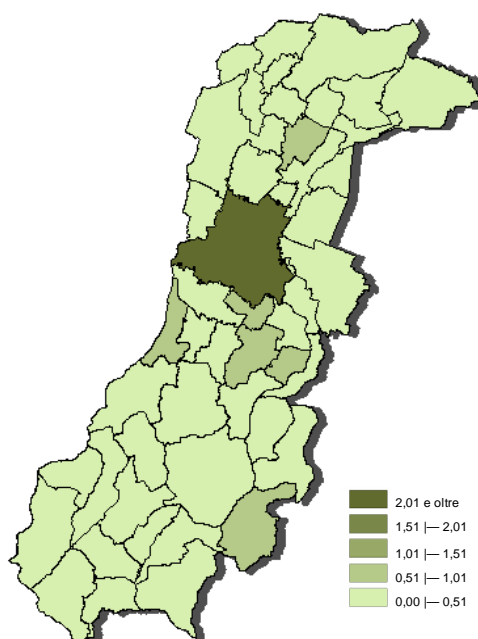

Fonte: Servizio Osservatori statistici e Programmazione negoziata della Provincia di Modena - Elaborazione su dati della Regione Emilia Romagna

APPENDICE STATISTICA

Tab. A.1 - Cittadine straniere residenti in provincia di Modena, per nazionalità - Dati al 01.01 degli anni 2009, 2010 e 2011 - Valori assoluti, rapporto di contrapposizione F/M, variazioni assolute e percentuali.

Cittadinanza	2012		2011		F - variazioni 2012/2011	
	F	% F/M	F	% F/M	assolute	%
EUROPA - UE (Unione europea)	8.340	157,4	7.895	152,3	445	5,6
Romania	4.893	137,2	4.508	129,7	385	8,5
Polonia	1.823	316,5	1.767	304,1	56	3,2
Bulgaria	295	176,6	291	189,0	4	1,4
Regno Unito	188	105,0	180	107,1	8	4,4
Francia	182	116,7	188	127,0	-6	-3,2
Germania	178	150,8	170	149,1	8	4,7
Spagna	166	296,4	160	307,7	6	3,8
Ceca, Repubblica	87	669,2	89	593,3	-2	-2,2
Lituania	84	135,5	87	131,8	-3	-3,4
Ungheria	72	81,8	72	81,8	0	0,0
Slovacca, Repubblica	64	116,4	55	107,8	9	16,4
Lettonia	55	611,1	57	518,2	-2	-3,5
Svezia	42	85,7	46	88,5	-4	-8,7
Paesi Bassi	40	78,4	39	76,5	1	2,6
Grecia	39	70,9	42	68,9	-3	-7,1
Portogallo	27	122,7	30	200,0	-3	-10,0
Austria	26	152,9	27	150,0	-1	-3,7
Belgio	22	91,7	24	92,3	-2	-8,3
Estonia	16	1.600,0	17	850,0	-1	-5,9
Danimarca	14	175,0	15	214,3	-1	-6,7
Irlanda	12	85,7	12	85,7	0	0,0
Finlandia	11	366,7	11	550,0	0	0,0
Lussemburgo	2	200,0	2	200,0	0	0,0
Slovenia	2	50,0	6	120,0	-4	-66,7
ALTRI PAESI EUROPEI	12.570	140,2	10.871	130,8	1.699	15,6
Norvegia	2	-	2	200,0	0	0,0
Albania	3.747	85,0	3.509	82,1	238	6,8
Moldova	3.392	242,3	2.460	229,1	932	37,9
Ucraina	3.273	413,3	2.845	409,4	428	15,0
Turchia	1.103	69,6	1.073	71,4	30	2,8
Russa, Federazione	430	551,3	380	542,9	50	13,2
Serbia (ex Rep. Jugos.)	197	92,9	210	88,6	-13	-6,2
Macedonia (ex Rep. Jugos.)	183	72,3	170	68,8	13	7,6
Bielorussia	50	833,3	47	783,3	3	6,4
Croazia	49	98,0	49	86,0	0	0,0
Bosnia-Erzegovina	48	104,3	50	116,3	-2	-4,0
Kosovo (ex Rep. Jugos.)	46	56,1	19	47,5	27	142,1
Montenegro (ex Rep. Jugos.)	23	76,7	32	80,0	-9	-28,1
Svizzera	22	104,8	21	87,5	1	4,8
San Marino	4	100,0	4	100,0	0	0,0
Islanda	1	100,0	0	-	1	-
AFRICA	14.740	73,6	13.787	72,1	953	6,9
Marocco	8.020	80,0	7.463	76,4	557	7,5
Ghana	2.346	67,7	2.200	71,9	146	6,6
Tunisia	2.203	60,7	2.080	58,1	123	5,9
Nigeria	1.026	108,3	990	113,9	36	3,6
Algeria	209	64,9	183	57,9	26	14,2
Guinea	146	60,1	125	57,6	21	16,8
Camerun	133	85,3	123	86,6	10	8,1
Costa d'Avorio	104	86,0	96	90,6	8	8,3
Senegal	90	36,3	71	30,3	19	26,8
Etiopia	69	146,8	77	145,3	-8	-10,4
Burkina Faso (ex Alto Volta)	67	46,2	48	40,3	19	39,6
Benin (ex Dahomey)	52	77,6	54	88,5	-2	-3,7
Egitto	48	52,2	49	57,0	-1	-2,0
Tanzania	35	102,9	35	109,4	0	0,0
Somalia	32	114,3	36	133,3	-4	-11,1
Togo	23	32,4	22	32,8	1	4,5
Mali	17	63,0	16	66,7	1	6,3
Congo, Rep.Dem. (ex Zaire)	15	100,0	12	92,3	3	25,0
Maurizio	12	109,1	11	100,0	1	9,1
Eritrea	11	23,4	12	26,1	-1	-8,3
Capo Verde	10	500,0	9	300,0	1	11,1
Congo	7	43,8	6	33,3	1	16,7
Madagascar	6	200,0	7	233,3	-1	-14,3
Angola	6	85,7	4	57,1	2	50,0
Liberia	5	3,4	7	4,2	-2	-28,6
Malawi	4	400,0	4	400,0	0	0,0
Seicelle	4	200,0	5	250,0	-1	-20,0

Tab. A.1 - Cittadine straniere residenti in provincia di Modena, per nazionalità - Dati al 01.01 degli anni 2009, 2010 e 2011 - Valori assoluti, rapporto di contrapposizione F/M, variazioni assolute e percentuali.

Cittadinanza	2012		2011		F - variazioni 2012/2011	
	F	% F/M	F	% F/M	assolute	%
Uganda	4	200,0	4	400,0	0	0,0
Zimbabwe (ex Rhodesia)	4	200,0	3	100,0	1	33,3
Libia	4	100,0	3	75,0	1	33,3
Niger	4	100,0	6	100,0	-2	-33,3
Sierra Leone	4	20,0	6	31,6	-2	-33,3
Mauritania	4	16,7	4	18,2	0	0,0
Ruanda	3	300,0	4	400,0	-1	-25,0
Sud Africa, Repubblica	3	60,0	3	100,0	0	0,0
Kenia	3	50,0	3	60,0	0	0,0
Sudan	3	13,6	3	13,0	0	0,0
Mozambico	2	200,0	1	100,0	1	100,0
AMERICA	1.606	194,0	1.509	205,9	97	6,4
Guatemala	1	-	1	100,0	0	0,0
Brasile	370	310,9	366	326,8	4	1,1
Perù	331	155,4	293	160,1	38	13,0
Cuba	249	286,2	230	343,3	19	8,3
Dominicana, Repubblica	149	179,5	151	196,1	-2	-1,3
Colombia	113	213,2	109	253,5	4	3,7
Argentina	87	114,5	87	114,5	0	0,0
Stati Uniti d'America	53	100,0	49	98,0	4	8,2
Bolivia	48	252,6	26	216,7	22	84,6
Venezuela	41	227,8	41	227,8	0	0,0
Ecuador	41	195,2	41	195,2	0	0,0
Cile	33	143,5	34	147,8	-1	-2,9
Paraguay	26	371,4	20	500,0	6	30,0
Messico	24	218,2	24	300,0	0	0,0
Panama	9	100,0	7	87,5	2	28,6
Canada	9	56,3	8	57,1	1	12,5
Uruguay	7	175,0	9	225,0	-2	-22,2
Honduras	6	150,0	6	150,0	0	0,0
Nicaragua	3	300,0	3	150,0	0	0,0
El Salvador	3	150,0	1	-	2	200,0
Giamaica	2	100,0	2	200,0	0	0,0
Dominica	1	33,3	1	50,0	0	0,0
ASIA	7.488	79,1	6.681	78,8	807	12,1
Corea, Repubblica (Corea del Sud)	4	-	4	400,0	0	0,0
Cinese, Rep. Popolare	2.387	89,4	2.113	91,8	274	13,0
Filippine	1.607	120,9	1.504	120,7	103	6,8
Pakistan	1.254	53,8	1.012	49,0	242	23,9
India	1.079	66,0	1.002	68,4	77	7,7
Sri Lanka (ex Ceylon)	616	64,5	568	62,0	48	8,5
Bangladesh	100	46,3	92	53,2	8	8,7
Iran	64	90,1	60	85,7	4	6,7
Georgia	63	525,0	26	433,3	37	142,3
Thailandia	62	620,0	61	677,8	1	1,6
Kazakistan	50	555,6	50	555,6	0	0,0
Giappone	40	400,0	36	360,0	4	11,1
Libano	31	68,9	28	62,2	3	10,7
Uzbekistan	30	375,0	27	450,0	3	11,1
Siria	19	76,0	20	76,9	-1	-5,0
Vietnam	15	125,0	11	100,0	4	36,4
Giordania	14	40,0	13	35,1	1	7,7
Indonesia	11	1.100,0	13	1.300,0	-2	-15,4
Afghanistan	11	26,2	11	32,4	0	0,0
Israele	7	53,8	7	53,8	0	0,0
Nepal	6	150,0	5	100,0	1	20,0
Kirghizistan	4	200,0	3	150,0	1	33,3
Taiwan (ex Formosa)	3	150,0	1	50,0	2	200,0
Malaysia	3	75,0	4	133,3	-1	-25,0
Palestina	3	42,9	2	40,0	1	50,0
Yemen	2	-	1	-	1	100,0
Azerbaigian	2	200,0	2	200,0	0	0,0
Iraq	1	14,3	5	62,5	-4	-80,0
OCEANIA	14	140,0	15	125,0	-1	-6,7
Australia	13	162,5	14	155,6	-1	-7,1
Nuova Zelanda	1	50,0	1	33,3	0	0,0
APOLIDE	4	200,0	2	100,0	2	100,0
TOTALE	44.762	100,4	40.760	97,4	4.002	9,8

Fonte: Servizio Osservatori statistici e Programmazione negoziata della Provincia di Modena - Elaborazioni su dati anagrafici.

Tab. A.2 - Iscritti e cancellati stranieri per comune e per area sovracomunale della provincia di Modena, per provenienza e per destinazione - Anno 2011 - Valori assoluti

COMUNI E AREE SOVRACOMUNALI	Iscritti				Cancellati						SALDO MIGRATO- RIO
	da altri comuni italiani	dall'estero	non altrove classifica- ti	TOTALE	per altri comuni italiani	per l'estero	per acquisizione cittadinanza italiana	per irreperi- bilità	non altrove classifica- ti	TOTALE	
Bastiglia	42	33	3	78	73	2	4	0	0	79	-1
Bomporto	114	56	5	175	85	11	9	4	0	109	66
Campogalliano	60	65	2	127	64	6	8	33	2	113	14
Camposanto	26	38	3	67	28	7	5	8	0	48	19
Carpi	391	645	50	1.086	360	43	110	1	6	520	566
Castelfranco Emilia	248	253	41	542	229	37	40	250	3	559	-17
Castelnuovo Rangone	126	125	14	265	135	30	13	73	2	253	12
Castelvetro	131	82	12	225	117	15	5	31	1	169	56
Cavezzo	74	50	21	145	95	9	7	20	0	131	14
Concordia sulla Secchia	96	76	7	179	97	4	20	26	0	147	32
Fanano	11	22	1	34	30	11	0	11	0	52	-18
Finale Emilia	93	112	56	261	106	12	5	22	1	146	115
Fiorano Modenese	163	88	8	259	122	6	17	34	0	179	80
Fiumalbo	5	13	0	18	13	4	1	0	0	18	0
Formigine	148	176	15	339	156	49	12	37	0	254	85
Frassinoro	6	4	0	10	10	0	0	3	0	13	-3
Guiglia	21	26	4	51	31	4	5	19	0	59	-8
Lama Mocogno	23	17	0	40	17	4	0	9	0	30	10
Maranello	126	111	7	244	131	38	16	2	0	187	57
Marano sul Panaro	48	43	4	95	24	0	2	9	0	35	60
Medolla	61	27	5	93	44	5	5	9	0	63	30
Mirandola	221	277	63	561	248	46	32	212	0	538	23
Modena	954	1.860	263	3.077	937	109	248	131	610	2.035	1.042
Montecreto	8	13	0	21	20	1	4	0	0	25	-4
Montefiorino	8	12	0	20	9	2	2	0	0	13	7
Montese	18	32	5	55	19	7	3	3	0	32	23
Nonantola	128	104	5	237	109	6	7	38	0	160	77
Novi di Modena	108	128	22	258	137	27	6	0	0	170	88
Palagano	18	10	0	28	14	0	3	3	0	20	8
Pavullo nel Frignano	85	117	5	207	86	11	22	20	1	140	67
Pievepelago	7	31	0	38	22	0	5	0	1	28	10
Polinago	5	12	0	17	12	2	1	1	0	16	1
Prignano sulla Secchia	17	21	0	38	28	3	4	1	0	36	2
Ravarino	57	56	2	115	68	5	11	22	0	106	9
Riolunato	6	11	0	17	8	0	0	0	0	8	9
San Cesario sul Panaro	60	30	7	97	21	11	10	6	0	48	49
San Felice sul Panaro	87	78	11	176	96	3	8	8	0	115	61
San Possidonio	53	57	13	123	62	12	16	54	0	144	-21
San Prospero	47	45	1	93	36	38	7	0	0	81	12
Sassuolo	305	358	95	758	264	20	78	196	108	666	92
Savignano sul Panaro	101	72	0	173	121	5	2	7	1	136	37
Serramazzoni	83	54	8	145	108	6	9	12	0	135	10
Sestola	10	24	2	36	28	0	0	0	0	28	8
Soliera	111	100	14	225	101	13	12	32	2	160	65
Spilamberto	124	124	54	302	165	5	15	56	2	243	59
Vignola	257	261	40	558	223	30	31	54	0	338	220
Zocca	30	51	5	86	57	1	10	0	1	69	17
PROVINCIA DI MODENA (1)	4.921	6.000	873	11.794	4.966	660	830	1.457	741	8.654	3.140

Tab. A.2 - Iscritti e cancellati stranieri per comune e per area sovracomunale della provincia di Modena, per provenienza e per destinazione - Anno 2011 - Valori assoluti

COMUNI E AREE SOVRACOMUNALI	Iscritti				Cancellati						SALDO MIGRATO- RIO
	da altri comuni italiani	dall'estero	non altrove classifica- ti	TOTALE	per altri comuni italiani	per l'estero	per acquisizione cittadinanza italiana	per irreperi- bilità	non altrove classifica- ti	TOTALE	
<u>AREE DI SISTEMA</u>											
Bassa pianura	866	888	202	1.956	949	163	111	359	1	1.583	373
Area metropolitana	3.646	4.599	637	8.882	3.481	441	648	1.007	737	6.314	2.568
Collina e montagna	409	513	34	956	536	56	71	91	3	757	199
<u>COMUNI A CINTURA DEL CAPOLUOGO</u>											
Cintura nord	341	302	24	667	347	27	31	103	4	512	155
Cintura sud	706	708	131	1.545	706	132	90	422	7	1.357	188
<u>COMUNITÀ MONTANE</u>											
del Frignano	261	346	16	573	363	46	45	56	2	512	116
<u>DISTRETTI SANITARI</u>											
N° 1 di Carpi	670	938	88	1.696	662	89	136	66	10	963	733
N° 2 di Mirandola	758	760	180	1.698	812	136	105	359	1	1.413	285
N° 3 di Modena	954	1.860	263	3.077	937	109	248	131	610	2.035	1.042
N° 4 di Sassuolo	791	780	125	1.696	734	118	132	276	108	1.368	328
N° 5 di Pavullo	243	314	16	573	344	39	42	53	2	480	93
N° 6 di Vignola	856	816	138	1.810	892	97	86	252	7	1.334	476
N° 7 di Castelfranco Emilia	649	532	63	1.244	585	72	81	320	3	1.061	183
<u>DISTRETTI SCOLASTICI</u>											
N° 15 di Carpi	499	773	72	1.344	497	70	116	1	6	690	654
N° 16 di Mirandola	758	760	180	1.698	812	136	105	359	1	1.413	285
N° 17-18 di Modena e Castelfranco	2.024	2.806	410	5.240	1.987	235	377	645	621	3.865	1.375
N° 19 di Sassuolo	791	780	125	1.696	734	118	132	276	108	1.368	328
N° 20 di Pavullo	243	314	16	573	344	39	42	53	2	480	93
N° 21 di Vignola	606	567	70	1.243	592	62	58	123	3	838	405
<u>CENTRI PER L'IMPIEGO</u>											
Area di Carpi	499	773	72	1.344	497	70	116	1	6	690	654
Area di Mirandola	758	760	180	1.698	812	136	105	359	1	1.413	285
Area di Modena	1.774	2.557	342	4.673	1.687	200	349	516	617	3.369	1.304
Area di Sassuolo	791	780	125	1.696	734	118	132	276	108	1.368	328
Area di Pavullo	243	314	16	573	344	39	42	53	2	480	93
Area di Vignola	856	816	138	1.810	892	97	86	252	7	1.334	476
<u>DISTRETTI A.R.P.A.</u>											
Carpi-Mirandola	1.581	1.778	276	3.635	1.636	237	257	418	9	2.557	1.078
Modena	1.724	2.613	347	4.684	1.651	248	338	568	617	3.422	1.262
Sassuolo-Vignola	1.255	1.139	220	2.614	1.167	119	166	389	112	1.953	661
Pavullo	361	470	30	861	512	56	69	82	3	722	139
<u>FORME ASSOCIATIVE DELLE AUTONOMIE LOCALI</u>											
Ass. Area Nord	758	760	180	1.698	812	136	105	359	1	1.413	285
Ass. Distretto Ceramico	742	733	125	1.600	673	113	123	269	108	1.286	314
Unione "Terre d'argine"	670	938	88	1.696	662	89	136	66	10	963	733
Unione del Sorbara	341	249	15	605	335	24	31	64	0	454	151
Unione "Terre di Castelli"	838	784	133	1.755	873	90	83	249	7	1.302	453
Unione Valli Dolo, Dragone e Secchia	49	5.949	868	11.708	4.909	659	820	1.457	740	8.585	3.123
PROVINCIA DI MODENA (1)	4.921	6.000	873	11.794	4.966	660	830	1.457	741	8.654	3.140

Fonte: (1) Servizio Osservatori statistici e Programmazione negoziata della Provincia di Modena - Elaborazioni su dati per età dell'anagrafe (Mod. Sir. DEM1 - Mod. Sir. DEM3)

Tab. A.3 - Natalità dei cittadini stranieri residenti in provincia di Modena - Anno 2011 - Valori assoluti, composizioni % e tassi generici di natalità (nati stranieri x 1.000 residenti stranieri).

COMUNI E AREE SOVRACOMUNALI	NATALITA'				
	nati stranieri nel 2011	% nati stranieri / totale nati	tasso di natalità stranieri (n/p)* 1.000	stranieri nati in Italia	% stranieri nati in Italia su totale stranieri
Bastiglia	19	38,0	36,6	102	19,3
Bomporto	23	20,7	22,5	209	19,6
Campogalliano	28	27,5	26,2	201	18,4
Camposanto	8	32,0	15,5	109	20,5
Carpi	203	29,9	21,1	1.679	16,8
Castelfranco Emilia	95	25,9	22,2	736	17,1
Castelnuovo Rangone	43	24,3	25,2	299	17,2
Castelvetro	36	26,7	26,9	245	17,7
Cavezzo	23	35,4	22,0	241	22,6
Concordia sulla Secchia	27	33,3	20,6	304	22,7
Fanano	7	29,2	19,9	43	12,4
Finale Emilia	49	33,3	24,0	417	19,6
Fiorano Modenese	33	18,4	23,0	290	19,5
Fiumalbo	0	0,0	0,0	5	6,4
Formigine	47	12,9	20,2	348	14,6
Frassinoro	0	0,0	0,0	15	12,8
Guiglia	7	18,4	15,6	80	17,9
Lama Mocogno	1	6,7	4,7	41	18,6
Maranello	24	17,8	16,4	238	15,9
Marano sul Panaro	17	24,6	32,9	120	21,6
Medolla	9	13,0	14,7	130	20,6
Mirandola	99	39,4	25,3	746	18,8
Modena	572	33,0	20,5	4.426	15,4
Montecreto	0	0,0	0,0	13	13,3
Montefiorino	3	23,1	24,2	22	17,1
Montese	6	18,2	16,9	57	15,4
Nonantola	37	21,5	22,3	302	17,6
Novi di Modena	51	47,7	24,6	444	20,8
Palagano	4	21,1	14,0	32	11,0
Pavullo nel Frignano	47	26,6	23,7	315	15,5
Pievepelago	2	16,7	8,5	33	13,8
Polinago	3	18,8	17,1	18	10,2
Prignano sulla Secchia	4	12,1	14,7	44	16,0
Ravarino	22	31,4	27,0	150	18,1
Riolunato	2	33,3	38,1	6	10,3
San Cesario sul Panaro	13	17,8	27,4	93	18,4
San Felice sul Panaro	36	29,8	23,1	318	19,8
San Possidonio	12	35,3	18,3	131	20,1
San Prospero	9	13,2	13,8	101	15,2
Sassuolo	128	32,9	22,9	1.110	19,5
Savignano sul Panaro	25	31,3	18,4	275	19,8
Serramazzoni	14	20,0	13,3	151	14,2
Sestola	8	30,8	44,9	18	9,7
Soliera	21	16,4	15,5	262	18,8
Spilamberto	54	38,0	25,7	360	16,7
Vignola	86	32,1	21,0	757	17,8
Zocca	21	42,9	26,3	163	19,9
PROVINCIA DI MODENA	1.978	28,5	21,5	16.199	17,2

Tab. A.3 - Natalità dei cittadini stranieri residenti in provincia di Modena - Anno 2011 - Valori assoluti, composizioni % e tassi generici di natalità (nati stranieri x 1.000 residenti stranieri).

COMUNI E AREE SOVRACOMUNALI	NATALITA'				
	nati stranieri nel 2011	% nati stranieri / totale nati	tasso di natalità stranieri (n/p)* 1.000	stranieri nati in Italia	% stranieri nati in Italia su totale stranieri
<u>AREE DI SISTEMA</u>					
Bassa pianura	323	33,4	22,5	2.941	20,0
Area metropolitana	1.509	28,2	21,5	12.082	16,7
Collina e montagna	146	23,5	19,9	1.176	15,7
<u>COMUNI A CINTURA DEL CAPOLUOGO</u>					
Cintura nord	105	23,2	22,8	867	18,3
Cintura sud	252	22,4	23,2	1.836	16,5
<u>COMUNITÀ MONTANE</u>					
del Frignano	90	23,0	18,9	643	13,2
<u>DISTRETTI SANITARI</u>					
N° 1 di Carpi	303	29,8	21,5	2.586	17,7
N° 2 di Mirandola	272	31,6	22,1	2.497	19,8
N° 3 di Modena	572	33,0	20,5	4.426	15,4
N° 4 di Sassuolo	243	21,3	20,9	2.099	17,6
N° 5 di Pavullo	84	23,4	19,0	643	14,3
N° 6 di Vignola	295	29,8	23,2	2.356	18,0
N° 7 di Castelfranco Emilia	209	24,8	23,9	1.592	17,8
<u>DISTRETTI SCOLASTICI</u>					
N° 15 di Carpi	254	32,3	21,7	2.123	17,5
N° 16 di Mirandola	272	31,6	22,1	2.497	19,8
N° 17-18 di Modena e Castelfranco	927	29,6	21,6	7.140	16,2
N° 19 di Sassuolo	243	21,3	20,9	2.099	17,6
N° 20 di Pavullo	84	23,4	19,0	643	14,3
N° 21 di Vignola	198	29,5	22,2	1.697	18,4
<u>CENTRI PER L'IMPIEGO</u>					
Area di Carpi	254	32,3	21,7	2.123	17,5
Area di Mirandola	272	31,6	22,1	2.497	19,8
Area di Modena	830	29,6	21,2	6.481	16,1
Area di Sassuolo	243	21,3	20,9	2.099	17,6
Area di Pavullo	84	23,4	19,0	643	14,3
Area di Vignola	295	29,8	23,2	2.356	18,0
<u>DISTRETTI A.R.P.A.</u>					
Carpi-Mirandola	611	30,4	22,1	5.343	18,7
Modena	835	27,9	21,2	6.405	15,8
Sassuolo-Vignola	403	28,8	22,5	3.395	18,4
Pavullo	129	23,4	18,9	1.056	15,2
<u>FORME ASSOCIATIVE DELLE AUTONOMIE LOCALI</u>					
Ass. Area Nord	272	31,6	22,1	2.497	19,8
Ass. Distretto Ceramico	232	21,7	21,4	1.986	17,9
Unione "Terre d'argine"	303	29,8	21,5	2.586	17,7
Unione del Sorbara	101	25,1	25,2	461	11,1
Unione "Terre di Castelli"	289	30,2	23,4	2.099	16,5
Unione Valli Dolo, Dragone e Secchia	11	15,3	13,7	113	13,9
PROVINCIA DI MODENA	1.978	28,5	21,5	16.199	17,2

Fonte: Servizio Osservatori statistici e Programmazione negoziata della Provincia di Modena - Elaborazioni su dati anagrafici.

Tab. A.4 - Mortalità, saldo naturale e generale dei cittadini stranieri residenti in provincia di Modena - Anno 2011 - Valori assoluti, composizioni percentuali e tassi generici di mortalità.

COMUNI E AREE SOVRACOMUNALI	MORTALITA'			Saldo naturale (nati-morti)	Saldo generale
	morti stranieri nel 2010	% morti stranieri / totale morti	tasso di mortalità stranieri (m/p)* 1.000		
Bastiglia	1	3,0	1,9	18	17
Bomporto	0	0,0	0,0	23	89
Campogalliano	0	0,0	0,0	28	42
Camposanto	0	0,0	0,0	8	27
Carpi	10	1,5	1,0	193	759
Castelfranco Emilia	3	1,0	0,7	92	75
Castelnuovo Rangone	1	0,9	0,6	42	54
Castelvetro	1	1,1	0,7	35	91
Cavezzo	0	0,0	0,0	23	37
Concordia sulla Secchia	1	1,1	0,8	26	58
Fanano	0	0,0	0,0	7	-11
Finale Emilia	2	1,1	1,0	47	162
Fiorano Modenese	4	2,9	2,8	29	109
Fiumalbo	0	0,0	0,0	0	0
Formigine	1	0,4	0,4	46	131
Frassinoro	1	2,2	8,4	-1	-4
Guiglia	0	0,0	0,0	7	-1
Lama Mocogno	0	0,0	0,0	1	11
Maranello	1	0,8	0,7	23	80
Marano sul Panaro	0	0,0	0,0	17	77
Medolla	0	0,0	0,0	9	39
Mirandola	4	1,5	1,0	95	118
Modena	49	2,6	1,8	523	1.565
Montecreto	0	0,0	0,0	0	-4
Montefiorino	0	0,0	0,0	3	10
Montese	0	0,0	0,0	6	29
Nonantola	1	0,7	0,6	36	113
Novi di Modena	3	2,4	1,4	48	136
Palagano	1	3,1	3,5	3	11
Pavullo nel Frignano	2	1,0	1,0	45	112
Pievepelago	0	-	0,0	2	12
Polinago	0	0,0	0,0	3	4
Prignano sulla Secchia	0	0,0	0,0	4	6
Ravarino	2	11,8	2,5	20	29
Riolunato	0	0,0	0,0	2	11
San Cesario sul Panaro	1	1,2	2,1	12	61
San Felice sul Panaro	0	0,0	0,0	36	97
San Possidonio	0	0,0	0,0	12	-9
San Prospero	0	0,0	0,0	9	21
Sassuolo	7	1,8	1,3	121	213
Savignano sul Panaro	2	2,3	1,5	23	60
Serramazzoni	0	0,0	0,0	14	24
Sestola	0	0,0	0,0	8	16
Soliera	2	1,5	1,5	19	84
Spilamberto	3	2,3	1,4	51	110
Vignola	2	0,9	0,5	84	304
Zocca	0	0,0	0,0	21	38
PROVINCIA DI MODENA	105	1,5	1,1	-4.940	5.013

Tab. A.4 - Mortalità, saldo naturale e generale dei cittadini stranieri residenti in provincia di Modena - Anno 2011 - Valori assoluti, composizioni percentuali e tassi generici di mortalità.

COMUNI E AREE SOVRACOMUNALI	MORTALITA'			Saldo naturale (nati-morti)	Saldo generale
	morti stranieri nel 2010	% morti stranieri / totale morti	tasso di mortalità stranieri (m/p)* 1.000		
<u>AREE DI SISTEMA</u>					
Bassa pianura	10	1,0	0,7	-693	686
Area metropolitana	91	1,8	1,3	-3.454	3.986
Collina e montagna	4	0,4	0,5	-793	341
<u>COMUNI A CINTURA DEL CAPOLUOGO</u>					
Cintura nord	4	1,1	0,9	-266	256
Cintura sud	9	1,0	0,8	-624	431
<u>COMUNITÀ MONTANE</u>					
del Frignano	2	0,3	0,4	-512	204
<u>DISTRETTI SANITARI</u>					
N° 1 di Carpi	15	1,5	1,1	-694	1.021
N° 2 di Mirandola	7	0,8	0,6	-617	550
N° 3 di Modena	49	2,6	1,8	-1.341	1.565
N° 4 di Sassuolo	15	1,4	1,3	-839	556
N° 5 di Pavullo	2	0,4	0,5	-465	175
N° 6 di Vignola	9	1,0	0,7	-570	762
N° 7 di Castelfranco Emilia	8	1,3	0,9	-414	384
<u>DISTRETTI SCOLASTICI</u>					
N° 15 di Carpi	13	1,6	1,1	-542	895
N° 16 di Mirandola	7	0,8	0,6	-617	550
N° 17-18 di Modena e Castelfranco	63	2,1	1,5	-2.049	2.239
N° 19 di Sassuolo	15	1,4	1,3	-839	556
N° 20 di Pavullo	2	0,4	0,5	-465	175
N° 21 di Vignola	5	0,8	0,6	-428	598
<u>CENTRI PER L'IMPIEGO</u>					
Area di Carpi	13	1,6	1,1	-542	895
Area di Mirandola	7	0,8	0,6	-617	550
Area di Modena	59	2,2	1,5	-1.907	2.075
Area di Sassuolo	15	1,4	1,3	-839	556
Area di Pavullo	2	0,4	0,5	-465	175
Area di Vignola	9	1,0	0,7	-570	762
<u>DISTRETTI A.R.P.A.</u>					
Carpi-Mirandola	25	1,3	0,9	-1.317	1.664
Modena	56	2,0	1,4	-2.025	2.041
Sassuolo-Vignola	20	1,6	1,1	-849	1.044
Pavullo	4	0,5	0,6	-749	264
<u>FORME ASSOCIATIVE DELLE AUTONOMIE LOCALI</u>					
Ass. Area Nord	7	0,8	0,6	-617	550
Ass. Distretto Ceramico	13	1,4	1,2	-692	533
Unione "Terre d'argine"	15	1,5	1,1	-694	1.021
Unione del Sorbara	3	2,8	1,3	-44	135
Unione "Terre di Castelli"	9	1,3	0,8	-446	657
Unione Valli Dolo, Dragone e Secchia	2	1,3	2,5	-147	23
PROVINCIA DI MODENA	105	1,5	1,1	-4.940	5.013

Fonte: Servizio Osservatori statistici e Programmazione negoziata della Provincia di Modena - Elaborazioni su dati anagrafici.

Tab. A.5 - Cittadini stranieri residenti in provincia di Modena, per nazionalità e per sesso - Dati al 01.01.2012 - Valori assoluti, variazioni assolute e percentuali

CITTADINANZA	PROVINCIA DI MODENA - 01.01.2012			VARIAZIONI ASSOLUTE 2012/'11			VARIAZIONI % 2012/'11		
	M	F	TOTALE	M	F	TOTALE	M	F	TOTALE
Marocco	10.027	8.020	18.047	264	557	821	2,7	7,5	4,8
Romania	3567	4893	8460	90	385	475	2,6	8,5	5,9
Albania	4406	3747	8153	134	238	372	3,1	6,8	4,8
Tunisia	3631	2203	5834	51	123	174	1,4	5,9	3,1
Ghana	3466	2346	5812	407	146	553	13,3	6,6	10,5
Cinese, Rep. Popolare	2671	2387	5058	370	274	644	16,1	13,0	14,6
Moldova	1400	3392	4792	326	932	1258	30,4	37,9	35,6
Ucraina	792	3273	4065	97	428	525	14,0	15,0	14,8
Pakistan	2331	1254	3585	264	242	506	12,8	23,9	16,4
Filippine	1329	1607	2936	83	103	186	6,7	6,8	6,8
India	1635	1079	2714	170	77	247	11,6	7,7	10,0
Turchia	1584	1103	2687	82	30	112	5,5	2,8	4,3
Polonia	576	1823	2399	-5	56	51	-0,9	3,2	2,2
Nigeria	947	1026	1973	78	36	114	9,0	3,6	6,1
Sri Lanka (ex Ceylon)	955	616	1571	39	48	87	4,3	8,5	5,9
Perù	213	331	544	30	38	68	16,4	13,0	14,3
Algeria	322	209	531	6	26	32	1,9	14,2	6,4
Russa, Federazione	78	430	508	8	50	58	11,4	13,2	12,9
Brasile	119	370	489	7	4	11	6,3	1,1	2,3
Bulgaria	167	295	462	13	4	17	8,4	1,4	3,8
Macedonia (ex Rep. Jugos.)	253	183	436	6	13	19	2,4	7,6	4,6
Serbia (ex Rep. Jugos.)	212	197	409	-25	-13	-38	-10,5	-6,2	-8,5
Guinea	243	146	389	26	21	47	12,0	16,8	13,7
Regno Unito	179	188	367	11	8	19	6,5	4,4	5,5
Francia	156	182	338	8	-6	2	5,4	-3,2	0,6
Senegal	248	90	338	14	19	33	6,0	26,8	10,8
Cuba	87	249	336	20	19	39	29,9	8,3	13,1
Bangladesh	216	100	316	43	8	51	24,9	8,7	19,2
Germania	118	178	296	4	8	12	3,5	4,7	4,2
Camerun	156	133	289	14	10	24	9,9	8,1	9,1
Dominicana, Repubblica	83	149	232	6	-2	4	7,8	-1,3	1,8
Costa d'Avorio	121	104	225	15	8	23	14,2	8,3	11,4
Spagna	56	166	222	4	6	10	7,7	3,8	4,7
Burkina Faso (ex Alto Volta)	145	67	212	26	19	45	21,8	39,6	26,9
Colombia	53	113	166	10	4	14	23,3	3,7	9,2
Argentina	76	87	163	0	0	0	0,0	0,0	0,0
Ungheria	88	72	160	0	0	0	0,0	0,0	0,0
Liberia	148	5	153	-17	-2	-19	-10,3	-28,6	-11,0
Lituania	62	84	146	-4	-3	-7	-6,1	-3,4	-4,6
Egitto	92	48	140	6	-1	5	7,0	-2,0	3,7
Iran	71	64	135	1	4	5	1,4	6,7	3,8
Kosovo (ex Rep. Jugos.)	82	46	128	42	27	69	105,0	142,1	116,9
Slovacca, Repubblica	55	64	119	4	9	13	7,8	16,4	12,3
Benin (ex Dahomey)	67	52	119	6	-2	4	9,8	-3,7	3,5
Etiopia	47	69	116	-6	-8	-14	-11,3	-10,4	-10,8
Stati Uniti d'America	53	53	106	3	4	7	6,0	8,2	7,1
Ceca, Repubblica	13	87	100	-2	-2	-4	-13,3	-2,2	-3,8
Croazia	50	49	99	-7	0	-7	-12,3	0,0	-6,6
Grecia	55	39	94	-6	-3	-9	-9,8	-7,1	-8,7
Bosnia-Erzegovina	46	48	94	3	-2	1	7,0	-4,0	1,1
Togo	71	23	94	4	1	5	6,0	4,5	5,6
Paesi Bassi	51	40	91	0	1	1	0,0	2,6	1,1
Svezia	49	42	91	-3	-4	-7	-5,8	-8,7	-7,1
Libano	45	31	76	0	3	3	0,0	10,7	4,1
Georgia	12	63	75	6	37	43	100,0	142,3	134,4
Thailandia	10	62	72	1	1	2	11,1	1,6	2,9
Tanzania	34	35	69	2	0	2	6,3	0,0	3,0
Bolivia	19	48	67	7	22	29	58,3	84,6	76,3
Lettonia	9	55	64	-2	-2	-4	-18,2	-3,5	-5,9
Ecuador	21	41	62	0	0	0	0,0	0,0	0,0
Somalia	28	32	60	1	-4	-3	3,7	-11,1	-4,8
Venezuela	18	41	59	0	0	0	0,0	0,0	0,0
Kazakistan	9	50	59	0	0	0	0,0	0,0	0,0
Eritrea	47	11	58	1	-1	0	2,2	-8,3	0,0
Bielorussia	6	50	56	0	3	3	0,0	6,4	5,7
Cile	23	33	56	0	-1	-1	0,0	-2,9	-1,8
Montenegro (ex Rep. Jugos.)	30	23	53	-10	-9	-19	-25,0	-28,1	-26,4
Afghanistan	42	11	53	8	0	8	23,5	0,0	17,8
Giappone	10	40	50	0	4	4	0,0	11,1	8,7
Altri Stati	503	515	1.018	14	11	25	93,3	36,7	55,6
TOTALE PROVINCIA	44.584	44.762	89.346	2.748	4.002	6.750	6,6	9,8	8,2

Fonte: Servizio Osservatori statistici e Programmazione negoziata della Provincia di Modena - Elaborazioni su dati anagrafici.

Tab. A.6 - Popolazione residente e cittadini stranieri residenti nella provincia di Modena - Dati al 01.01.2012 - Valori e variazioni assolute e percentuali, composizione percentuale sul totale provinciale e dei residenti

COMUNI E AREE SOVRACOMUNALI	POPOLAZIONE RESIDENTE				STRANIERI RESIDENTI			
	2012	% sul totale provinciale	variazione assoluta 2012/2011	variazione % 2011/2010	2012	% sul totale provinciale	variazione assoluta 2012/2011	variazione % 2011/2010
Bastiglia	4.167	0,6	30	0,7	528	0,6	17	3,3
Bomporto	10.003	1,4	255	2,6	1.066	1,1	89	9,1
Campogalliano	8.686	1,2	36	0,4	1.090	1,2	42	4,0
Camposanto	3.260	0,5	42	1,3	531	0,6	27	5,4
Carpi	69.943	9,8	922	1,3	9.996	10,3	759	8,2
Castelfranco Emilia	32.174	4,6	72	0,2	4.308	4,7	75	1,8
Castelnuovo Rangone	14.497	2,0	173	1,2	1.735	1,9	54	3,2
Castelvetro	11.320	1,6	155	1,4	1.382	1,4	91	7,0
Cavezzo	7.359	1,1	-31	-0,4	1.066	1,2	37	3,6
Concordia sulla Secchia	9.092	1,3	33	0,4	1.337	1,4	58	4,5
Fanano	3.075	0,4	-46	-1,5	346	0,4	-11	-3,1
Finale Emilia	16.111	2,3	39	0,2	2.123	2,2	162	8,3
Fiorano Modenese	17.065	2,4	24	0,1	1.491	1,5	109	7,9
Fiumalbo	1.310	0,2	-3	-0,2	78	0,1	0	0,0
Formigine	34.145	4,8	313	0,9	2.391	2,5	131	5,8
Frassinoro	1.997	0,3	-50	-2,4	117	0,1	-4	-3,3
Guiglia	4.018	0,6	-77	-1,9	448	0,5	-1	-0,2
Lama Mocogno	2.877	0,4	-35	-1,2	220	0,2	11	5,3
Maranello	17.039	2,4	70	0,4	1.501	1,6	80	5,6
Marano sul Panaro	4.875	0,7	159	3,4	556	0,5	77	16,1
Medolla	6.362	0,9	31	0,5	630	0,7	39	6,6
Mirandola	24.681	3,5	79	0,3	3.969	4,3	118	3,1
Modena	185.694	26,3	1.031	0,6	28.719	30,4	1.565	5,8
Montecreto	995	0,1	0	0,0	98	0,1	-4	-3,9
Montefiorino	2.273	0,3	15	0,7	129	0,1	10	8,4
Montese	3.384	0,5	-23	-0,7	369	0,4	29	8,5
Nonantola	15.618	2,2	129	0,8	1.713	1,8	113	7,1
Novi di Modena	11.504	1,6	28	0,2	2.137	2,2	136	6,8
Palagano	2.386	0,3	-31	-1,3	292	0,3	11	3,9
Pavullo nel Frignano	17.435	2,5	85	0,5	2.037	2,2	112	5,8
Pievepelago	2.282	0,3	-22	-1,0	240	0,3	12	5,3
Polinago	1.756	0,3	-19	-1,1	177	0,2	4	2,3
Prignano sulla Secchia	3.822	0,5	9	0,2	275	0,3	6	2,2
Ravarino	6.301	0,9	-17	-0,3	830	0,9	29	3,6
Riolunato	766	0,1	7	0,9	58	0,1	11	23,4
San Cesario sul Panaro	6.175	0,9	118	1,9	505	0,5	61	13,7
San Felice sul Panaro	11.238	1,6	103	0,9	1.608	1,7	97	6,4
San Possidonio	3.783	0,5	-45	-1,2	652	0,7	-9	-1,4
San Prospero	6.026	0,8	138	2,3	664	0,7	21	3,3
Sassuolo	41.313	5,9	23	0,1	5.700	6,1	213	3,9
Savignano sul Panaro	9.460	1,3	8	0,1	1.387	1,5	60	4,5
Serramazzoni	8.328	1,2	28	0,3	1.061	1,2	24	2,3
Sestola	2.627	0,4	-15	-0,6	186	0,2	16	9,4
Soliera	15.337	2,2	48	0,3	1.394	1,5	84	6,4
Spilamberto	12.455	1,8	137	1,1	2.159	2,3	110	5,4
Vignola	25.132	3,5	330	1,3	4.242	4,4	304	7,7
Zocca	5.018	0,7	-6	-0,1	818	0,9	38	4,9
TOTALE PROVINCIA	705.164	100,0	4.250	0,6	94.359	100,0	5.013	5,6

Tab. A.6 - Popolazione residente e cittadini stranieri residenti nella provincia di Modena - Dati al 01.01.2012 - Valori e variazioni assolute e percentuali, composizione percentuale sul totale provinciale e dei residenti

COMUNI E AREE SOVRACOMUNALI	POPOLAZIONE RESIDENTE				STRANIERI RESIDENTI			
	2012	% sul totale provinciale	variazione assoluta 2012/2011	variazione % 2011/2010	2012	% sul totale provinciale	variazione assoluta 2012/2011	variazione % 2011/2010
AREE DI SISTEMA								
Bassa pianura	99.416	14,1	417	0,4	14.717	15,7	686	4,9
Area metropolitana	536.524	76,0	3.857	0,7	72.137	76,3	3.986	5,8
Collina e montagna	69.224	9,9	-24	0,0	7.505	8,0	341	4,8
COMUNI A CINTURA DEL CAPOLUOGO								
Cintura nord	43.808	6,2	243	0,6	4.725	5,0	256	5,7
Cintura sud	99.446	14,1	813	0,8	11.098	11,9	431	4
COMUNITÀ MONTANE								
del Frignano	44.835	6,4	-43	-0,1	4.870	5,2	204	4,4
DISTRETTI SANITARI								
N° 1 di Carpi	105.470	14,9	1.034	1,0	14.617	15,2	1.021	7,5
N° 2 di Mirandola	87.912	12,5	389	0,4	12.580	13,5	550	4,6
N° 3 di Modena	185.694	26,3	1.031	0,6	28.719	30,4	1.565	5,8
N° 4 di Sassuolo	120.040	17,1	373	0,3	11.896	12,7	556	4,9
N° 5 di Pavullo	41.451	5,9	-20	0,0	4.501	4,8	175	4,0
N° 6 di Vignola	90.159	12,7	856	1,0	13.096	13,8	762	6,2
N° 7 di Castelfranco Emilia	74.438	10,5	587	0,8	8.950	9,6	384	4,5
DISTRETTI SCOLASTICI								
N° 15 di Carpi	81.447	11,5	950	1,2	12.133	12,6	895	8,0
N° 16 di Mirandola	87.912	12,5	389	0,4	12.580	13,5	550	4,6
N° 17-18 di Modena e Castelfranco	311.107	44,1	2.012	0,7	44.047	46,8	2.239	5,4
N° 19 di Sassuolo	120.040	17,1	373	0,3	11.896	12,7	556	4,9
N° 20 di Pavullo	41.451	5,9	-20	0,0	4.501	4,8	175	4,0
N° 21 di Vignola	63.207	8,9	546	0,9	9.202	9,6	598	7,0
CENTRI PER L'IMPIEGO								
Area di Carpi	81.447	11,5	950	1,2	12.133	12,6	895	8,0
Area di Mirandola	87.912	12,5	389	0,4	12.580	13,5	550	4,6
Area di Modena	284.155	40,3	1.702	0,6	40.153	42,6	2.075	5,4
Area di Sassuolo	120.040	17,1	373	0,3	11.896	12,7	556	4,9
Area di Pavullo	41.451	5,9	-20	0,0	4.501	4,8	175	4,0
Area di Vignola	90.159	12,7	856	1,0	13.096	13,8	762	6,2
DISTRETTI A.R.P.A.								
Carpi-Mirandola	205.167	29,0	1.655	0,8	28.531	30,1	1.664	6,2
Modena	296.989	42,1	1.872	0,6	40.461	43,0	2.041	5,3
Sassuolo-Vignola	138.659	19,7	906	0,7	18.418	19,4	1.044	6,0
Pavullo	64.349	9,2	-183	-0,3	6.949	7,5	264	3,9
FORME ASSOCIATIVE DELLE AUTONOMIE LOCALI								
Ass. Area Nord	87.912	12,5	389	0,4	12.580	13,5	550	4,6
Ass. Distretto Ceramiche	109.562	15,6	430	0,4	11.083	11,8	533	5,1
Unione "Terre d'argine"	105.470	14,9	1.034	1,0	14.617	15,2	1.021	7,5
Unione del Sorbara	36.089	5,1	397	1,1	4.137	4,4	248	6,4
Unione "Terre di Castelli"	86.775	12,3	879	1,0	12.727	13,4	733	6,1
Unione Valli Dolo, Dragone e Secchia	10.478	1,5	-57	-0,5	813	0,9	23	2,9
TOTALE PROVINCIA	705.164	100,0	4.250	0,6	94.359	100,0	5.013	5,6

Fonte: Servizio Osservatori statistici e Programmazione negoziata della Provincia di Modena - Elaborazioni su dati anagrafici.

Tab. A.7 - Cittadini stranieri residenti nella provincia di Modena - Dati al 01.01 degli anni 2002-2012 - Valori assoluti e numeri indici (Anno 2002=1)

COMUNI E AREE SOVRACOMUNALI	VALORI ASSOLUTI											N. Indice (2001=1) 2011
	2002	2003	2004	2005	2006	2007	2008	2009	2010	2011	2012	
Bastiglia	148	174	205	239	290	305	383	440	473	511	528	3,6
Bomporto	426	485	543	582	641	707	802	902	914	977	1.066	2,5
Campogalliano	389	453	555	645	638	687	788	868	953	1.048	1.090	2,8
Camposanto	146	191	225	267	272	317	379	433	468	504	531	3,6
Carpi	2.715	3.049	3.818	4.561	5.350	6.047	6.754	7.599	8.347	9.237	9.996	3,7
Castelfranco Emilia	898	1.089	1.456	1.781	2.055	2.300	2.778	3.349	3.731	4.233	4.308	4,8
Castelnuovo Rangone	557	620	733	852	906	1.054	1.197	1.412	1.537	1.681	1.735	3,1
Castelvetro	397	502	624	731	768	839	925	1.062	1.146	1.291	1.382	3,5
Cavezzo	309	355	467	574	618	690	769	868	951	1.029	1.066	3,4
Concordia sulla Secchia	342	426	567	736	803	886	1.005	1.084	1.134	1.279	1.337	3,9
Fanano	59	67	103	139	163	202	289	315	327	357	346	5,9
Finale Emilia	496	562	686	894	1.013	1.123	1.336	1.611	1.767	1.961	2.123	4,3
Fiorano Modenese	394	506	607	738	854	953	1.079	1.204	1.307	1.382	1.491	3,8
Fiumalbo	11	9	23	33	32	31	38	52	64	78	78	7,1
Formigine	1.033	996	1.168	1.369	1.547	1.626	1.870	2.066	2.105	2.260	2.391	2,3
Frassinoro	23	25	60	79	83	101	105	104	114	121	117	5,1
Guiglia	340	398	462	498	465	433	426	436	451	449	448	1,3
Lama Mocogno	119	122	132	155	157	189	186	186	197	209	220	1,8
Maranello	389	397	510	633	747	868	1.044	1.241	1.339	1.421	1.501	3,9
Marano sul Panaro	131	160	200	247	279	326	407	423	454	479	556	4,2
Medolla	133	170	255	363	388	385	476	529	552	591	630	4,7
Mirandola	1.082	1.176	1.661	1.993	2.150	2.418	2.744	3.254	3.509	3.851	3.969	3,7
Modena	10.509	11.734	13.600	16.090	17.593	18.710	20.070	22.857	24.918	27.154	28.719	2,7
Montecreto	17	27	49	49	50	51	63	83	93	102	98	5,8
Montefiorino	33	30	55	64	61	66	85	88	101	119	129	3,9
Montese	108	123	154	195	205	223	279	311	326	340	369	3,4
Nonantola	513	600	771	920	1.018	1.083	1.268	1.390	1.529	1.600	1.713	3,3
Novi di Modena	536	619	873	1.080	1.196	1.334	1.401	1.590	1.731	2.001	2.137	4,0
Palagano	186	202	233	247	237	223	255	275	270	281	292	1,6
Pavullo nel Frignano	525	661	838	1.031	1.148	1.241	1.504	1.714	1.847	1.925	2.037	3,9
Pievepelago	42	57	88	126	144	132	198	219	242	228	240	5,7
Polinago	105	107	109	140	127	138	137	157	155	173	177	1,7
Prignano sulla Secchia	186	205	201	200	208	217	245	257	268	269	275	1,5
Ravarino	231	284	386	496	530	578	648	750	757	801	830	3,6
Riolunato	6	16	30	24	17	19	20	31	36	47	58	9,7
San Cesario sul Panaro	147	166	210	240	283	281	330	387	440	444	505	3,4
San Felice sul Panaro	428	522	639	791	916	985	1.115	1.254	1.370	1.511	1.608	3,8
San Possidonio	269	310	432	480	505	564	598	597	616	661	652	2,4
San Prospero	361	408	467	519	526	553	581	602	609	643	664	1,8
Sassuolo	1.980	2.203	2.843	3.525	3.899	4.181	4.764	5.099	5.460	5.487	5.700	2,9
Savignano sul Panaro	334	400	524	685	782	872	1.034	1.231	1.281	1.327	1.387	4,2
Serramazzoni	560	582	719	821	834	826	923	993	1.044	1.037	1.061	1,9
Sestola	62	70	80	96	99	98	123	140	165	170	186	3,0
Soliera	377	457	567	734	801	880	1.009	1.134	1.231	1.310	1.394	3,7
Spilamberto	561	676	839	985	1.135	1.244	1.465	1.719	1.889	2.049	2.159	3,8
Vignola	962	1.194	1.484	1.802	2.030	2.397	2.788	3.270	3.644	3.938	4.242	4,4
Zocca	358	366	423	473	525	560	633	696	734	780	818	2,3
TOTALE PROVINCIA (1) (2)	29.933	33.951	41.674	49.922	55.088	59.943	67.316	76.282	82.596	89.346	94.359	3,2

Tab. A.7 - Cittadini stranieri residenti nella provincia di Modena - Dati al 01.01 degli anni 2002-2012 - Valori assoluti e numeri indici (Anno 2002=1)

COMUNI E AREE SOVRACOMUNALI	VALORI ASSOLUTI											N. Indice (2001=1) 2011
	2002	2003	2004	2005	2006	2007	2008	2009	2010	2011	2012	
AREE DI SISTEMA												
Bassa pianura	4.102	4.739	6.272	7.697	8.387	9.255	10.404	11.822	12.707	14.031	14.717	3,6
Area metropolitana	22.960	25.985	31.443	37.608	41.867	45.612	50.996	57.980	63.001	68.151	72.137	3,1
Collina e montagna	2.871	3.227	3.959	4.617	4.834	5.076	5.916	6.480	6.888	7.164	7.505	2,6
COMUNI A CINTURA DEL CAPOLUOGO												
Cintura nord	1.427	1.684	2.098	2.538	2.747	2.955	3.448	3.832	4.186	4.469	4.725	3,3
Cintura sud	3.196	3.547	4.406	5.227	5.926	6.505	7.640	8.933	9.702	10.667	11.098	3,5
COMUNITÀ MONTANE												
del Frignano	1.614	1.841	2.325	2.809	2.976	3.150	3.760	4.201	4.496	4.666	4.870	3,0
DISTRETTI SANITARI												
N° 1 di Carpi	4.017	4.578	5.813	7.020	7.985	8.948	9.952	11.191	12.262	13.596	14.617	3,6
N° 2 di Mirandola	3.566	4.120	5.399	6.617	7.191	7.921	9.003	10.232	10.976	12.030	12.580	3,5
N° 3 di Modena	10.509	11.734	13.600	16.090	17.593	18.710	20.070	22.857	24.918	27.154	28.719	2,7
N° 4 di Sassuolo	4.224	4.564	5.677	6.855	7.636	8.235	9.447	10.334	10.964	11.340	11.896	2,8
N° 5 di Pavullo	1.506	1.718	2.171	2.614	2.771	2.927	3.481	3.890	4.170	4.326	4.501	3,0
N° 6 di Vignola	3.748	4.439	5.443	6.468	7.095	7.948	9.154	10.560	11.462	12.334	13.096	3,5
N° 7 di Castelfranco Emilia	2.363	2.798	3.571	4.258	4.817	5.254	6.209	7.218	7.844	8.566	8.950	3,8
DISTRETTI SCOLASTICI												
N° 15 di Carpi	3.251	3.668	4.691	5.641	6.546	7.381	8.155	9.189	10.078	11.238	12.133	3,7
N° 16 di Mirandola	3.566	4.120	5.399	6.617	7.191	7.921	9.003	10.232	10.976	12.030	12.580	3,5
N° 17-18 di Modena e Castelfranco	14.756	16.738	19.865	23.564	25.890	27.829	30.738	35.208	38.372	41.808	44.047	3,0
N° 19 di Sassuolo	4.224	4.564	5.677	6.855	7.636	8.235	9.447	10.334	10.964	11.340	11.896	2,8
N° 20 di Pavullo	1.506	1.718	2.171	2.614	2.771	2.927	3.481	3.890	4.170	4.326	4.501	3,0
N° 21 di Vignola	2.630	3.143	3.871	4.631	5.054	5.650	6.492	7.429	8.036	8.604	9.202	3,5
CENTRI PER L'IMPIEGO												
Area di Carpi	3.251	3.668	4.691	5.641	6.546	7.381	8.155	9.189	10.078	11.238	12.133	3,7
Area di Mirandola	3.566	4.120	5.399	6.617	7.191	7.921	9.003	10.232	10.976	12.030	12.580	3,5
Area di Modena	13.638	15.442	18.293	21.727	23.849	25.531	28.076	32.077	34.946	38.078	40.153	2,9
Area di Sassuolo	4.224	4.564	5.677	6.855	7.636	8.235	9.447	10.334	10.964	11.340	11.896	2,8
Area di Pavullo	1.506	1.718	2.171	2.614	2.771	2.927	3.481	3.890	4.170	4.326	4.501	3,0
Area di Vignola	3.748	4.439	5.443	6.468	7.095	7.948	9.154	10.560	11.462	12.334	13.096	3,5
DISTRETTI A.R.P.A.												
Carpi-Mirandola	7.999	9.188	11.791	14.309	15.999	17.772	20.000	22.647	24.429	26.867	28.531	3,6
Modena	14.046	15.658	18.493	21.897	24.040	25.741	28.301	32.329	35.213	38.420	40.461	2,9
Sassuolo-Vignola	5.148	6.038	7.631	9.346	10.494	11.680	13.506	15.249	16.520	17.374	18.418	3,6
Pavullo	2.740	3.067	3.759	4.370	4.555	4.750	5.509	6.057	6.434	6.685	6.949	2,5
FORME ASSOCIATIVE DELLE AUTONOMIE LOCALI												
Ass. Area Nord	3.566	4.120	5.399	6.617	7.191	7.921	9.003	10.232	10.976	12.030	12.580	3,5
Ass. Distretto Ceramico	3.796	4.102	5.128	6.265	7.047	7.628	8.757	9.610	10.211	10.550	11.083	2,9
Unione "Terre d'argine"	4.017	4.578	5.813	7.020	7.985	8.948	9.952	11.191	12.262	13.596	14.617	3,6
Unione del Sorbara	1.318	1.543	1.905	2.237	2.479	2.673	3.101	3.482	3.673	3.889	4.137	3,1
Unione "Terre di Castelli"	3.640	4.316	5.289	6.273	6.890	7.725	8.875	10.249	11.136	11.994	12.727	3,5
Unione Valli Dolo, Dragone e Secchia	428	462	549	590	589	607	690	724	753	790	813	1,9
TOTALE PROVINCIA (1) (2)	29.933	33.951	41.674	49.922	55.088	59.943	67.316	76.282	82.596	89.346	94.359	3,2

(1) Fonte: Servizio Osservatori statistici e Programmazione negoziata della Provincia di Modena - Elaborazioni su dati anagrafici. (2) Fonte: ISTAT

Tab. A.8 - Cittadini stranieri residenti nella provincia di Modena per aree di nazionalità - Dati al 01.01.2012 - Valori assoluti, variazioni e composizioni %.

COMUNI E AREE SOVRACOMUNALI	CITTADINI STRANIERI RESIDENTI						% stranieri u.e. / totale stranieri residenti
	valori assoluti			variazioni percentuali 2011/2010			
	Unione Europea	paesi extra UE	TOTALE	Unione Europea	paesi extra UE	TOTALE	2012
Bastiglia	80	448	528	9,6	2,3	3,3	15,2
Bomporto	169	897	1.066	15,0	8,1	9,1	15,9
Campogalliano	165	925	1.090	14,6	2,3	4,0	15,1
Camposanto	38	493	531	-2,6	6,0	5,4	7,2
Carpi	1.214	8.782	9.996	9,0	8,1	8,2	12,1
Castelfranco Emilia	807	3.501	4.308	-0,6	2,3	1,8	18,7
Castelnuovo Rangone	206	1.529	1.735	-6,8	4,7	3,2	11,9
Castelvetro	171	1.211	1.382	7,5	7,0	7,0	12,4
Cavezzo	179	887	1.066	10,5	2,3	3,6	16,8
Concordia sulla Secchia	106	1.231	1.337	3,9	4,6	4,5	7,9
Fanano	184	162	346	1,7	-8,0	-3,1	53,2
Finale Emilia	346	1.777	2.123	9,5	8,0	8,3	16,3
Fiorano Modenese	177	1.314	1.491	22,9	6,1	7,9	11,9
Fiumalbo	22	56	78	29,4	-8,2	0,0	28,2
Formigine	579	1.812	2.391	4,9	6,1	5,8	24,2
Frassinoro	34	83	117	13,3	-8,8	-3,3	29,1
Guiglia	77	371	448	5,5	-1,3	-0,2	17,2
Lama Mocogno	47	173	220	17,5	2,4	5,3	21,4
Maranello	251	1.250	1.501	2,9	6,2	5,6	16,7
Marano sul Panaro	71	485	556	22,4	15,2	16,1	12,8
Medolla	116	514	630	5,5	6,9	6,6	18,4
Mirandola	767	3.202	3.969	5,9	2,4	3,1	19,3
Modena	4.312	24.407	28.719	4,3	6,0	5,8	15,0
Montecreto	33	65	98	32,0	-15,6	-3,9	33,7
Montefiorino	58	71	129	9,4	7,6	8,4	45,0
Montese	129	240	369	17,3	4,3	8,5	35,0
Nonantola	205	1.508	1.713	10,8	6,6	7,1	12,0
Novi di Modena	166	1.971	2.137	-0,6	7,5	6,8	7,8
Palagano	116	176	292	12,6	-1,1	3,9	39,7
Pavullo nel Frignano	385	1.652	2.037	-0,3	7,3	5,8	18,9
Pievepelago	41	199	240	13,9	3,6	5,3	17,1
Polinago	34	143	177	3,0	2,1	2,3	19,2
Prignano sulla Secchia	50	225	275	13,6	0,0	2,2	18,2
Ravarino	210	620	830	1,0	4,6	3,6	25,3
Riolunato	23	35	58	43,8	12,9	23,4	39,7
San Cesario sul Panaro	76	429	505	13,4	13,8	13,7	15,0
San Felice sul Panaro	286	1.322	1.608	7,5	6,2	6,4	17,8
San Possidonio	99	553	652	16,5	-4,0	-1,4	15,2
San Prospero	142	522	664	0,0	4,2	3,3	21,4
Sassuolo	706	4.994	5.700	5,2	3,7	3,9	12,4
Savignano sul Panaro	143	1.244	1.387	7,5	4,2	4,5	10,3
Serramazzone	221	840	1.061	8,9	0,7	2,3	20,8
Sestola	77	109	186	5,5	12,4	9,4	41,4
Soliera	291	1.103	1.394	9,8	5,6	6,4	20,9
Spilamberto	267	1.892	2.159	6,8	5,2	5,4	12,4
Vignola	379	3.863	4.242	8,3	7,7	7,7	8,9
Zocca	180	638	818	3,4	5,3	4,9	22,0
TOTALE PROVINCIA	14.435	79.924	94.359	5,8	5,6	5,6	15,3

Tab. A.8 - Cittadini stranieri residenti nella provincia di Modena per aree di nazionalità - Dati al 01.01.2012 - Valori assoluti, variazioni e composizioni %.

COMUNI E AREE SOVRACOMUNALI	CITTADINI STRANIERI RESIDENTI						% stranieri u.e. / totale stranieri residenti
	valori assoluti			variazioni percentuali 2011/2010			
	Unione Europea	paesi extra UE	TOTALE	Unione Europea	paesi extra UE	TOTALE	2012
AREE DI SISTEMA							
Bassa pianura	2.245	12.472	14.717	6,2	4,6	4,9	15,3
Area metropolitana	10.408	61.729	72.137	5,4	5,9	5,8	14,4
Collina e montagna	1.782	5.723	7.505	7,7	3,9	4,8	23,7
COMUNI A CINTURA DEL CAPOLUOGO							
Cintura nord	741	3.984	4.725	11,1	4,8	5,7	15,7
Cintura sud	1.935	9.163	11.098	1,7	4,5	4,0	17
COMUNITÀ MONTANE							
del Frignano	1.221	3.680	4.901	6,4	4,1	4,7	24,9
DISTRETTI SANITARI							
N° 1 di Carpi	1.836	12.781	14.617	8,6	7,3	7,5	12,6
N° 2 di Mirandola	2.079	10.501	12.580	6,8	4,1	4,6	16,5
N° 3 di Modena	4.312	24.407	28.719	4,3	6,0	5,8	15,0
N° 4 di Sassuolo	1.971	9.925	11.896	7,1	4,5	4,9	16,6
N° 5 di Pavullo	1.067	3.434	4.501	5,6	3,6	4,0	23,7
N° 6 di Vignola	1.623	11.473	13.096	6,2	6,2	6,2	12,4
N° 7 di Castelfranco Emilia	1.547	7.403	8.950	3,7	4,7	4,5	17,3
DISTRETTI SCOLASTICI							
N° 15 di Carpi	1.380	10.753	12.133	7,7	8,0	8,0	11,4
N° 16 di Mirandola	2.079	10.501	12.580	6,8	4,1	4,6	16,5
N° 17-18 di Modena e Castelfranco	6.788	37.259	44.047	4,4	5,5	5,4	15,4
N° 19 di Sassuolo	1.971	9.925	11.896	7,1	4,5	4,9	16,6
N° 20 di Pavullo	1.067	3.434	4.501	5,6	3,6	4,0	23,7
N° 21 di Vignola	1.150	8.052	9.202	8,8	6,7	7,0	12,5
CENTRI PER L'IMPIEGO							
Area di Carpi	1.380	10.753	12.133	7,7	8,0	8,0	11,4
Area di Mirandola	2.079	10.501	12.580	6,8	4,1	4,6	16,5
Area di Modena	6.315	33.838	40.153	4,7	5,6	5,4	15,7
Area di Sassuolo	1.971	9.925	11.896	7,1	4,5	4,9	16,6
Area di Pavullo	1.067	3.434	4.501	5,6	3,6	4,0	23,7
Area di Vignola	1.623	11.473	13.096	6,2	6,2	6,2	12,4
DISTRETTI A.R.P.A.							
Carpi-Mirandola	4.209	24.322	28.531	7,4	6,0	6,2	14,8
Modena	6.350	34.111	40.461	3,9	5,6	5,3	15,7
Sassuolo-Vignola	2.165	16.253	18.418	7,8	5,8	6,0	11,8
Pavullo	1.711	5.238	6.949	7,1	2,9	3,9	24,6
FORME ASSOCIATIVE DELLE AUTONOMIE LOCALI							
Ass. Area Nord	2.079	10.501	12.580	6,8	4,1	4,6	16,5
Ass. Distretto Ceramico	1.713	9.370	11.083	6,3	4,8	5,1	15,5
Unione "Terre d'argine"	1.836	12.781	14.617	8,6	7,3	7,5	12,6
Unione del Sorbara	664	3.473	4.137	8,3	6,0	6,4	16,1
Unione "Terre di Castelli"	1.494	11.233	12.727	5,4	6,2	6,1	11,7
Unione Valli Dolo, Dragone e Secchia	258	555	813	12,2	-0,9	2,9	31,7
TOTALE PROVINCIA	14.435	79.924	94.359	5,8	5,6	5,6	15,3

Fonte: Servizio Osservatori statistici e Programmazione negoziata della Provincia di Modena - Elaborazioni su dati anagrafici.

Tab. A.9 - Cittadini stranieri residenti nei comuni e nelle aree sovracomunali della provincia di Modena per nazionalità (le prime 14 numerosità in provincia di Modena) - Dati al 1 gennaio 2012 - Valori assoluti

COMUNI E AREE SOVRACOMUNALI	NAZIONALITA'															TOTALE
	Marocco	Romania	Albania	Ghana	Tunisia	Cina, Rep. Popolare	Moldova	Ucraina	Pakistan	Filippine	India	Turchia	Polonia	Nigeria	Altri stati	
Bastiglia	106	52	15	7	66	8	25	9	1	1	8	155	13	10	52	528
Bomporto	193	134	104	88	146	38	31	24	10	3	29	106	25	22	113	1.066
Campogalliano	215	101	79	41	104	20	21	37	70	8	53	119	27	29	166	1.090
Camposanto	215	23	7	6	12	34	11	11	20	1	25	92	5	12	57	531
Carpi	936	758	308	260	984	702	688	454	2.576	67	434	288	210	140	1.191	9.996
Castelfranco E.	908	565	428	114	376	67	173	164	37	18	438	162	149	114	595	4.308
Castelnuovo R.	282	133	182	304	142	86	33	58	0	23	54	17	24	13	384	1.735
Castelvetro	476	104	187	94	77	26	30	39	4	30	41	4	20	4	246	1.382
Cavezzo	143	152	109	21	135	295	36	27	41	4	28	9	15	5	46	1.066
Concordia s.S.	329	74	32	13	108	420	64	12	110	10	24	24	6	14	97	1.337
Fanano	42	134	13	3	0	3	19	10	0	2	41	0	31	0	48	346
Finale Emilia	955	243	72	42	74	169	103	82	38	1	22	6	65	106	145	2.123
Fiorano M.	476	103	244	233	58	42	38	41	1	10	11	8	36	6	184	1.491
Fiumalbo	0	18	8	0	0	0	30	5	0	0	0	0	4	2	11	78
Formigine	480	216	323	243	93	26	95	83	12	25	49	105	103	51	487	2.391
Frassinoro	33	14	1	0	0	1	15	6	0	1	9	0	11	0	26	117
Guiglia	233	47	57	18	11	5	14	12	0	1	1	0	11	5	33	448
Lama M.	77	37	9	0	6	0	43	3	0	0	1	4	2	0	38	220
Maranello	392	122	239	112	59	18	43	59	0	10	133	14	48	15	237	1.501
Marano s.P.	163	34	133	23	10	42	11	12	0	0	11	2	18	29	68	556
Medolla	169	85	29	0	54	64	62	22	14	5	56	1	16	8	45	630
Mirandola	818	657	220	32	232	783	568	88	51	15	112	44	70	26	253	3.969
Modena	3.634	2.586	2.365	2.895	1.380	772	1.958	1.865	210	2.599	291	1.134	764	976	5.290	28.719
Montecreto	6	20	8	0	1	0	2	2	0	0	1	0	9	1	48	98
Montefiorino	22	40	1	0	3	0	11	17	0	1	5	0	5	0	24	129
Montese	30	85	60	0	13	3	4	35	5	5	33	0	5	0	91	369
Nonantola	361	108	97	278	154	36	51	146	5	9	45	96	50	76	201	1.713
Novi di M.	292	123	17	21	50	814	37	49	447	2	138	4	19	2	122	2.137
Palagano	106	99	18	7	0	0	7	9	0	0	14	0	9	1	22	292
Pavullo n.F.	501	248	318	17	57	33	304	70	0	3	65	17	97	11	296	2.037
Pievepelago	18	35	36	0	0	0	81	5	0	1	0	0	2	0	62	240
Polinago	57	18	27	3	9	0	10	7	0	0	19	0	10	1	16	177
Prignano s.S.	136	21	11	13	25	0	5	9	0	0	13	0	5	1	36	275
Ravarino	215	174	65	35	90	68	31	15	14	1	9	21	19	9	64	830
Riolunato	0	14	0	0	0	0	3	3	0	0	0	0	3	3	32	58
San Cesario s.P.	135	41	41	14	49	23	24	43	0	1	29	6	16	9	74	505
San Felice s.P.	444	212	85	52	42	200	87	57	28	2	111	12	50	49	177	1.608
San Possidonio	115	61	0	20	24	230	10	11	39	1	43	1	32	25	40	652
San Prospero	174	95	41	19	23	30	56	12	14	10	25	47	18	14	86	664
Sassuolo	2.028	391	756	543	326	151	159	309	70	115	19	90	187	79	477	5.700
Savignano s.P.	430	81	357	153	86	20	31	34	0	5	0	21	34	42	93	1.387
Serramazzoni	415	115	92	13	41	0	50	67	0	0	65	37	28	3	135	1.061
Sestola	45	51	17	0	0	0	11	6	0	0	13	0	10	0	33	186
Soliera	183	190	88	56	101	89	62	46	66	3	239	40	60	21	150	1.394
Spilamberto	336	169	344	219	174	31	29	56	11	21	113	12	27	18	599	2.159
Vignola	1.075	256	756	258	556	154	110	178	17	68	23	22	66	139	564	4.242
Zocca	455	143	65	8	12	4	12	7	7	1	7	2	20	7	68	818
TOTALE PROVINCIA	18.854	9.182	8.464	6.278	5.963	5.507	5.298	4.316	3.918	3.083	2.900	2.722	2.454	2.098	13.322	94.359

Tab. A.9 - Cittadini stranieri residenti nei comuni e nelle aree sovracomunali della provincia di Modena per nazionalità (le prime 14 numerosità in provincia di Modena) - Dati al 1 gennaio 2012 - Valori assoluti

COMUNI E AREE SOVRACOMUNALI	NAZIONALITA'															TOTALE
	Marocco	Romania	Albania	Ghana	Tunisia	Cina, Rep. Popolare	Moldova	Ucraina	Pakistan	Filippine	India	Turchia	Polonia	Nigeria	Altri stati	
AREE DI SISTEMA																
Bassa pianura	3.654	1.725	612	226	754	3.039	1.034	371	802	51	584	240	296	261	1.068	14.717
Area metropolitana	12.861	6.284	6.978	5.947	5.021	2.377	3.632	3.660	3.104	3.017	2.018	2.420	1.878	1.773	11.167	72.137
Collina e montagna	2.339	1.173	874	105	188	91	632	285	12	15	298	62	280	64	1.087	7.505
CINTURA DEL CAPOLUOGO																
Cintura nord	865	451	279	382	425	153	159	238	142	21	345	410	150	136	569	4.725
Cintura sud	2.141	1.124	1.318	894	834	233	354	404	60	88	683	302	319	205	2.139	11.098
COM. MONTANE																
del Frignano	1.191	775	588	36	127	39	557	213	5	11	238	58	201	21	810	4.870
DISTRETTI SANITARI																
N° 1 di Carpi	1.626	1.172	492	378	1.239	1.625	808	586	3.159	80	864	451	316	192	1.629	14.617
N° 2 di Mirandola	3.362	1.602	595	205	704	2.225	997	322	355	49	446	236	277	259	946	12.580
N° 3 di Modena	3.634	2.586	2.365	2.895	1.380	772	1.958	1.865	210	2.599	291	1.134	764	976	5.290	28.719
N° 4 di Sassuolo	3.673	1.006	1.593	1.151	564	238	373	533	83	162	253	217	404	153	1.493	11.896
N° 5 di Pavullo	1.161	690	528	36	114	36	553	178	0	6	205	58	196	21	719	4.501
N° 6 di Vignola	3.480	1.052	2.141	1.077	1.081	371	274	431	44	154	283	80	225	257	2.146	13.096
N° 7 di Castelfranco E.	1.918	1.074	750	536	881	240	335	401	67	33	558	546	272	240	1.099	8.950
DISTRETTI SCOLASTICI																
N° 15 di Carpi	1.228	881	325	281	1.034	1.516	725	503	3.023	69	572	292	229	142	1.313	12.133
N° 16 di Mirandola	3.362	1.602	595	205	704	2.225	997	322	355	49	446	236	277	259	946	12.580
N° 17-18 di Modena e Castelfranco	6.568	4.253	3.808	4.051	2.782	1.238	2.438	2.463	424	2.687	1.308	1.868	1.174	1.297	7.688	44.047
N° 19 di Sassuolo	3.673	1.006	1.593	1.151	564	238	373	533	83	162	253	217	404	153	1.493	11.896
N° 20 di Pavullo	1.161	690	528	36	114	36	553	178	0	6	205	58	196	21	719	4.501
N° 21 di Vignola	2.862	750	1.615	554	765	254	212	317	33	110	116	51	174	226	1.163	9.202
CENTRI PER L'IMPIEGO																
Area di Carpi	1.228	881	325	281	1.034	1.516	725	503	3.023	69	572	292	229	142	1.313	12.133
Area di Mirandola	3.362	1.602	595	205	704	2.225	997	322	355	49	446	236	277	259	946	12.580
Area di Modena	5.950	3.951	3.282	3.528	2.466	1.121	2.376	2.349	413	2.643	1.141	1.839	1.123	1.266	6.705	40.153
Area di Sassuolo	3.673	1.006	1.593	1.151	564	238	373	533	83	162	253	217	404	153	1.493	11.896
Area di Pavullo	1.161	690	528	36	114	36	553	178	0	6	205	58	196	21	719	4.501
Area di Vignola	3.480	1.052	2.141	1.077	1.081	371	274	431	44	154	283	80	225	257	2.146	13.096
DISTRETTI A.R.P.A.																
Carpi-Mirandola	5.287	3.033	1.192	672	2.141	3.944	1.871	919	3.469	126	1.303	850	623	463	2.638	28.531
Modena	6.015	3.750	3.515	3.889	2.298	1.030	2.355	2.396	334	2.683	959	1.639	1.133	1.268	7.197	40.461
Sassuolo-Vignola	5.376	1.260	3.016	1.635	1.346	484	451	728	103	259	351	173	436	332	2.468	18.418
Pavullo	2.176	1.139	741	82	178	49	621	273	12	15	287	60	262	35	1.019	6.949
FORME ASSOCIATIVE AUT. LOCALI																
Ass. Area Nord	3.362	1.602	595	205	704	2.225	997	322	355	49	446	236	277	259	946	12.580
Ass. Distretto Ceramico	3.376	832	1.562	1.131	536	237	335	492	83	160	212	217	374	151	1.385	11.083
Unione "Terre d'argine"	1.626	1.172	492	378	1.239	1.625	808	586	3.159	80	864	451	316	192	1.629	14.617
Unione del Sorbara	875	468	281	408	456	150	138	194	30	14	91	378	107	117	430	4.137
Unione "Terre di Castelli"	3.450	967	2.081	1.077	1.068	368	270	396	39	149	250	80	220	257	2.055	12.727
Unione Valli Dolo, Dragone e Secchia	297	174	31	20	28	1	38	41	0	2	41	0	30	2	108	813
TOTALE PROVINCIA	18.854	9.182	8.464	6.278	5.963	5.507	5.298	4.316	3.918	3.083	2.900	2.722	2.454	2.098	13.322	94.359

Fonte: Servizio Osservatori statistici e Programmazione negoziata della Provincia di Modena - Elaborazioni su dati anagrafici.

Tab. A.10 - Cittadini stranieri residenti in provincia di Modena per nazionalità (le prime 14 numerosità in provincia di Modena) - Dati al 01.01.2012 - Composizioni percentuali per nazionalità

COMUNI E AREE SOVRACOMUNALI	NAZIONALITA'															TOTALE
	Marocco	Romania	Albania	Tunisia	Ghana	Cina	Ucraina	Moldova	Pakistan	Filippine	Turchia	India	Polonia	Nigeria	Altri stati	
Bastiglia	20,1	9,8	2,8	1,3	12,5	1,5	4,7	1,7	0,2	0,2	1,5	29,4	2,5	1,9	9,8	100,0
Bomporto	18,1	12,6	9,8	8,3	13,7	3,6	2,9	2,3	0,9	0,3	2,7	9,9	2,3	2,1	10,6	100,0
Campogalliano	19,7	9,3	7,2	3,8	9,5	1,8	1,9	3,4	6,4	0,7	4,9	10,9	2,5	2,7	15,2	100,0
Camposanto	40,5	4,3	1,3	1,1	2,3	6,4	2,1	2,1	3,8	0,2	4,7	17,3	0,9	2,3	10,7	100,0
Carpi	9,4	7,6	3,1	2,6	9,8	7,0	6,9	4,5	25,8	0,7	4,3	2,9	2,1	1,4	11,9	100,0
Castelfranco E.	21,1	13,1	9,9	2,6	8,7	1,6	4,0	3,8	0,9	0,4	10,2	3,8	3,5	2,6	13,8	100,0
Castelnuovo R.	16,3	7,7	10,5	17,5	8,2	5,0	1,9	3,3	0,0	1,3	3,1	1,0	1,4	0,7	22,1	100,0
Castelvetro	34,4	7,5	13,5	6,8	5,6	1,9	2,2	2,8	0,3	2,2	3,0	0,3	1,4	0,3	17,8	100,0
Cavezzo	13,4	14,3	10,2	2,0	12,7	27,7	3,4	2,5	3,8	0,4	2,6	0,8	1,4	0,5	4,3	100,0
Concordia s.S.	24,6	5,5	2,4	1,0	8,1	31,4	4,8	0,9	8,2	0,7	1,8	1,8	0,4	1,0	7,3	100,0
Fanano	12,1	38,7	3,8	0,9	0,0	0,9	5,5	2,9	0,0	0,6	11,8	0,0	9,0	0,0	13,9	100,0
Finale Emilia	45,0	11,4	3,4	2,0	3,5	8,0	4,9	3,9	1,8	0,0	1,0	0,3	3,1	5,0	6,8	100,0
Fiorano M.	31,9	6,9	16,4	15,6	3,9	2,8	2,5	2,7	0,1	0,7	0,7	0,5	2,4	0,4	12,3	100,0
Fiumalbo	0,0	23,1	10,3	0,0	0,0	0,0	38,5	6,4	0,0	0,0	0,0	0,0	5,1	2,6	14,1	100,0
Formigine	20,1	9,0	13,5	10,2	3,9	1,1	4,0	3,5	0,5	1,0	2,0	4,4	4,3	2,1	20,4	100,0
Frassinoro	28,2	12,0	0,9	0,0	0,0	0,9	12,8	5,1	0,0	0,9	7,7	0,0	9,4	0,0	22,2	100,0
Guiglia	52,0	10,5	12,7	4,0	2,5	1,1	3,1	2,7	0,0	0,2	0,2	0,0	2,5	1,1	7,4	100,0
Lama M.	35,0	16,8	4,1	0,0	2,7	0,0	19,5	1,4	0,0	0,0	0,5	1,8	0,9	0,0	17,3	100,0
Maranello	26,1	8,1	15,9	7,5	3,9	1,2	2,9	3,9	0,0	0,7	8,9	0,9	3,2	1,0	15,8	100,0
Marano s.P.	29,3	6,1	23,9	4,1	1,8	7,6	2,0	2,2	0,0	0,0	2,0	0,4	3,2	5,2	12,2	100,0
Medolla	26,8	13,5	4,6	0,0	8,6	10,2	9,8	3,5	2,2	0,8	8,9	0,2	2,5	1,3	7,1	100,0
Mirandola	20,6	16,6	5,5	0,8	5,8	19,7	14,3	2,2	1,3	0,4	2,8	1,1	1,8	0,7	6,4	100,0
Modena	12,7	9,0	8,2	10,1	4,8	2,7	6,8	6,5	0,7	9,0	1,0	3,9	2,7	3,4	18,4	100,0
Montecreto	6,1	20,4	8,2	0,0	1,0	0,0	2,0	2,0	0,0	0,0	1,0	0,0	9,2	1,0	49,0	100,0
Montefiorino	17,1	31,0	0,8	0,0	2,3	0,0	8,5	13,2	0,0	0,8	3,9	0,0	3,9	0,0	18,6	100,0
Montese	8,1	23,0	16,3	0,0	3,5	0,8	1,1	9,5	1,4	1,4	8,9	0,0	1,4	0,0	24,7	100,0
Nonantola	21,1	6,3	5,7	16,2	9,0	2,1	3,0	8,5	0,3	0,5	2,6	5,6	2,9	4,4	11,7	100,0
Novi di M.	13,7	5,8	0,8	1,0	2,3	38,1	1,7	2,3	20,9	0,1	6,5	0,2	0,9	0,1	5,7	100,0
Palagano	36,3	33,9	6,2	2,4	0,0	0,0	2,4	3,1	0,0	0,0	4,8	0,0	3,1	0,3	7,5	100,0
Pavullo n.F.	24,6	12,2	15,6	0,8	2,8	1,6	14,9	3,4	0,0	0,1	3,2	0,8	4,8	0,5	14,5	100,0
Pievepelago	7,5	14,6	15,0	0,0	0,0	0,0	33,8	2,1	0,0	0,4	0,0	0,0	0,8	0,0	25,8	100,0
Polinago	32,2	10,2	15,3	1,7	5,1	0,0	5,6	4,0	0,0	0,0	10,7	0,0	5,6	0,6	9,0	100,0
Prignano s.S.	49,5	7,6	4,0	4,7	9,1	0,0	1,8	3,3	0,0	0,0	4,7	0,0	1,8	0,4	13,1	100,0
Ravarino	25,9	21,0	7,8	4,2	10,8	8,2	3,7	1,8	1,7	0,1	1,1	2,5	2,3	1,1	7,7	100,0
Riolunato	0,0	24,1	0,0	0,0	0,0	0,0	5,2	5,2	0,0	0,0	0,0	0,0	5,2	5,2	55,2	100,0
San Cesario s.P.	26,7	8,1	8,1	2,8	9,7	4,6	4,8	8,5	0,0	0,2	5,7	1,2	3,2	1,8	14,7	100,0
San Felice s.P.	27,6	13,2	5,3	3,2	2,6	12,4	5,4	3,5	1,7	0,1	6,9	0,7	3,1	3,0	11,0	100,0
San Possidonio	17,6	9,4	0,0	3,1	3,7	35,3	1,5	1,7	6,0	0,2	6,6	0,2	4,9	3,8	6,1	100,0
San Prospero	26,2	14,3	6,2	2,9	3,5	4,5	8,4	1,8	2,1	1,5	3,8	7,1	2,7	2,1	13,0	100,0
Sassuolo	35,6	6,9	13,3	9,5	5,7	2,6	2,8	5,4	1,2	2,0	0,3	1,6	3,3	1,4	8,4	100,0
Savignano s.P.	31,0	5,8	25,7	11,0	6,2	1,4	2,2	2,5	0,0	0,4	0,0	1,5	2,5	3,0	6,7	100,0
Serramazzoni	39,1	10,8	8,7	1,2	3,9	0,0	4,7	6,3	0,0	0,0	6,1	3,5	2,6	0,3	12,7	100,0
Sestola	24,2	27,4	9,1	0,0	0,0	0,0	5,9	3,2	0,0	0,0	7,0	0,0	5,4	0,0	17,7	100,0
Soliera	13,1	13,6	6,3	4,0	7,2	6,4	4,4	3,3	4,7	0,2	17,1	2,9	4,3	1,5	10,8	100,0
Spilamberto	15,6	7,8	15,9	10,1	8,1	1,4	1,3	2,6	0,5	1,0	5,2	0,6	1,3	0,8	27,7	100,0
Vignola	25,3	6,0	17,8	6,1	13,1	3,6	2,6	4,2	0,4	1,6	0,5	0,5	1,6	3,3	13,3	100,0
Zocca	55,6	17,5	7,9	1,0	1,5	0,5	1,5	0,9	0,9	0,1	0,9	0,2	2,4	0,9	8,3	100,0
TOTALE PROVINCIA	20,0	9,7	9,0	6,7	6,3	5,8	5,6	4,6	4,2	3,3	3,1	2,9	2,6	2,2	14,1	100,0

Tab. A.10 - Cittadini stranieri residenti in provincia di Modena per nazionalità (le prime 14 numerosità in provincia di Modena) - Dati al 01.01.2012 - Composizioni percentuali per nazionalità

COMUNI E AREE SOVRACOMUNALI	NAZIONALITA'															TOTALE
	Marocco	Romania	Albania	Tunisia	Ghana	Cina	Ucraina	Moldova	Pakistan	Filippine	Turchia	India	Polonia	Nigeria	Altri stati	
AREE DI SISTEMA																
Bassa pianura	24,8	11,7	4,2	1,5	5,1	20,6	7,0	2,5	5,4	0,3	4,0	1,6	2,0	1,8	7,3	100,0
Area metropolitana	17,8	8,7	9,7	8,2	7,0	3,3	5,0	5,1	4,3	4,2	2,8	3,4	2,6	2,5	15,5	100,0
Collina e montagna	31,2	15,6	11,6	1,4	2,5	1,2	8,4	3,8	0,2	0,2	4,0	0,8	3,7	0,9	14,5	100,0
CINTURA DEL CAPOLUOGO																
Cintura nord	18,3	9,5	5,9	8,1	9,0	3,2	3,4	5,0	3,0	0,4	7,3	8,7	3,2	2,9	12,0	100,0
Cintura sud	19,3	10,1	11,9	8,1	7,5	2,1	3,2	3,6	0,5	0,8	6,2	2,7	2,9	1,8	19,3	100,0
COM. MONTANE																
del Frignano	24,5	15,9	12,1	0,7	2,6	0,8	11,4	4,4	0,1	0,2	4,9	1,2	4,1	0,4	16,6	100,0
DISTRETTI SANITARI																
N° 1 di Carpi	11,1	8,0	3,4	2,6	8,5	11,1	5,5	4,0	21,6	0,5	5,9	3,1	2,2	1,3	11,1	100,0
N° 2 di Mirandola	26,7	12,7	4,7	1,6	5,6	17,7	7,9	2,6	2,8	0,4	3,5	1,9	2,2	2,1	7,5	100,0
N° 3 di Modena	12,7	9,0	8,2	10,1	4,8	2,7	6,8	6,5	0,7	9,0	1,0	3,9	2,7	3,4	18,4	100,0
N° 4 di Sassuolo	30,9	8,5	13,4	9,7	4,7	2,0	3,1	4,5	0,7	1,4	2,1	1,8	3,4	1,3	12,6	100,0
N° 5 di Pavullo	25,8	15,3	11,7	0,8	2,5	0,8	12,3	4,0	0,0	0,1	4,6	1,3	4,4	0,5	16,0	100,0
N° 6 di Vignola	26,6	8,0	16,3	8,2	8,3	2,8	2,1	3,3	0,3	1,2	2,2	0,6	1,7	2,0	16,4	100,0
N° 7 di Castelfranco E.	21,4	12,0	8,4	6,0	9,8	2,7	3,7	4,5	0,7	0,4	6,2	6,1	3,0	2,7	12,3	100,0
DISTRETTI SCOLASTICI																
N° 15 di Carpi	10,1	7,3	2,7	2,3	8,5	12,5	6,0	4,1	24,9	0,6	4,7	2,4	1,9	1,2	10,8	100,0
N° 16 di Mirandola	26,7	12,7	4,7	1,6	5,6	17,7	7,9	2,6	2,8	0,4	3,5	1,9	2,2	2,1	7,5	100,0
N° 17-18 di Modena e Castelfranco	14,9	9,7	8,6	9,2	6,3	2,8	5,5	5,6	1,0	6,1	3,0	4,2	2,7	2,9	17,5	100,0
N° 19 di Sassuolo	30,9	8,5	13,4	9,7	4,7	2,0	3,1	4,5	0,7	1,4	2,1	1,8	3,4	1,3	12,6	100,0
N° 20 di Pavullo	25,8	15,3	11,7	0,8	2,5	0,8	12,3	4,0	0,0	0,1	4,6	1,3	4,4	0,5	16,0	100,0
N° 21 di Vignola	31,1	8,2	17,6	6,0	8,3	2,8	2,3	3,4	0,4	1,2	1,3	0,6	1,9	2,5	12,6	100,0
CENTRI PER L'IMPIEGO																
Area di Carpi	10,1	7,3	2,7	2,3	8,5	12,5	6,0	4,1	24,9	0,6	4,7	2,4	1,9	1,2	10,8	100,0
Area di Mirandola	26,7	12,7	4,7	1,6	5,6	17,7	7,9	2,6	2,8	0,4	3,5	1,9	2,2	2,1	7,5	100,0
Area di Modena	14,8	9,8	8,2	8,8	6,1	2,8	5,9	5,9	1,0	6,6	2,8	4,6	2,8	3,2	16,7	100,0
Area di Sassuolo	30,9	8,5	13,4	9,7	4,7	2,0	3,1	4,5	0,7	1,4	2,1	1,8	3,4	1,3	12,6	100,0
Area di Pavullo	25,8	15,3	11,7	0,8	2,5	0,8	12,3	4,0	0,0	0,1	4,6	1,3	4,4	0,5	16,0	100,0
Area di Vignola	26,6	8,0	16,3	8,2	8,3	2,8	2,1	3,3	0,3	1,2	2,2	0,6	1,7	2,0	16,4	100,0
DISTRETTI A.R.P.A.																
Carpi-Mirandola	18,5	10,6	4,2	2,4	7,5	13,8	6,6	3,2	12,2	0,4	4,6	3,0	2,2	1,6	9,2	100,0
Modena	14,9	9,3	8,7	9,6	5,7	2,5	5,8	5,9	0,8	6,6	2,4	4,1	2,8	3,1	17,8	100,0
Sassuolo-Vignola	29,2	6,8	16,4	8,9	7,3	2,6	2,4	4,0	0,6	1,4	1,9	0,9	2,4	1,8	13,4	100,0
Pavullo	31,3	16,4	10,7	1,2	2,6	0,7	8,9	3,9	0,2	0,2	4,1	0,9	3,8	0,5	14,7	100,0
FORME ASSOCIATIVE AUT. LOCALI																
Ass. Area Nord	26,7	12,7	4,7	1,6	5,6	17,7	7,9	2,6	2,8	0,4	3,5	1,9	2,2	2,1	7,5	100,0
Ass. Distretto Ceramico	30,5	7,5	14,1	10,2	4,8	2,1	3,0	4,4	0,7	1,4	1,9	2,0	3,4	1,4	12,5	100,0
Unione "Terre d'argine"	11,1	8,0	3,4	2,6	8,5	11,1	5,5	4,0	21,6	0,5	5,9	3,1	2,2	1,3	11,1	100,0
Unione del Sorbara	21,2	11,3	6,8	9,9	11,0	3,6	3,3	4,7	0,7	0,3	2,2	9,1	2,6	2,8	10,4	100,0
Unione "Terre di Castelli"	27,1	7,6	16,4	8,5	8,4	2,9	2,1	3,1	0,3	1,2	2,0	0,6	1,7	2,0	16,1	100,0
Unione Valli Dolo, Dragone e Secchia	36,5	21,4	3,8	2,5	3,4	0,1	4,7	5,0	0,0	0,2	5,0	0,0	3,7	0,2	13,3	100,0
TOTALE PROVINCIA	20,0	9,7	9,0	6,7	6,3	5,8	5,6	4,6	4,2	3,3	3,1	2,9	2,6	2,2	14,1	100,0

Fonte: Servizio Osservatori statistici e Programmazione negoziata della Provincia di Modena - Elaborazioni su dati anagrafici.

Tab. A.11 - Cittadini stranieri residenti in provincia di Modena per nazionalità (le prime 14 numerosità in provincia di Modena) - Dati al 01.01.2011 - Composizioni percentuali sul totale provinciale

COMUNI E AREE SOVRACOMUNALI	NAZIONALITA'															TOTALE
	Marocco	Romania	Albania	Tunisia	Ghana	Cina	Ucraina	Moldova	Pakistan	Filippine	Turchia	India	Polonia	Nigeria	Altri stati	
Bastiglia	0,6	0,6	0,2	0,1	1,1	0,1	0,5	0,2	0,0	0,0	0,3	5,7	0,5	0,5	0,4	0,6
Bomporto	1,0	1,5	1,2	1,4	2,4	0,7	0,6	0,6	0,3	0,1	1,0	3,9	1,0	1,0	0,8	1,1
Campogalliano	1,1	1,1	0,9	0,7	1,7	0,4	0,4	0,9	1,8	0,3	1,8	4,4	1,1	1,4	1,2	1,2
Camposanto	1,1	0,3	0,1	0,1	0,2	0,6	0,2	0,3	0,5	0,0	0,9	3,4	0,2	0,6	0,4	0,6
Carpi	5,0	8,3	3,6	4,1	16,5	12,7	13,0	10,5	65,7	2,2	15,0	10,6	8,6	6,7	8,9	10,6
Castelfranco E.	4,8	6,2	5,1	1,8	6,3	1,2	3,3	3,8	0,9	0,6	15,1	6,0	6,1	5,4	4,5	4,6
Castelnuovo R.	1,5	1,4	2,2	4,8	2,4	1,6	0,6	1,3	0,0	0,7	1,9	0,6	1,0	0,6	2,9	1,8
Castelvetro	2,5	1,1	2,2	1,5	1,3	0,5	0,6	0,9	0,1	1,0	1,4	0,1	0,8	0,2	1,8	1,5
Cavezzo	0,8	1,7	1,3	0,3	2,3	5,4	0,7	0,6	1,0	0,1	1,0	0,3	0,6	0,2	0,3	1,1
Concordia s.S.	1,7	0,8	0,4	0,2	1,8	7,6	1,2	0,3	2,8	0,3	0,8	0,9	0,2	0,7	0,7	1,4
Fanano	0,2	1,5	0,2	0,0	0,0	0,1	0,4	0,2	0,0	0,1	1,4	0,0	1,3	0,0	0,4	0,4
Finale Emilia	5,1	2,6	0,9	0,7	1,2	3,1	1,9	1,9	1,0	0,0	0,8	0,2	2,6	5,1	1,1	2,2
Fiorano M.	2,5	1,1	2,9	3,7	1,0	0,8	0,7	0,9	0,0	0,3	0,4	0,3	1,5	0,3	1,4	1,6
Fiumalbo	0,0	0,2	0,1	0,0	0,0	0,0	0,6	0,1	0,0	0,0	0,0	0,0	0,2	0,1	0,1	0,1
Formigine	2,5	2,4	3,8	3,9	1,6	0,5	1,8	1,9	0,3	0,8	1,7	3,9	4,2	2,4	3,7	2,5
Frassinoro	0,2	0,2	0,0	0,0	0,0	0,0	0,3	0,1	0,0	0,0	0,3	0,0	0,4	0,0	0,2	0,1
Guiglia	1,2	0,5	0,7	0,3	0,2	0,1	0,3	0,3	0,0	0,0	0,0	0,0	0,4	0,2	0,2	0,5
Lama M.	0,4	0,4	0,1	0,0	0,1	0,0	0,8	0,1	0,0	0,0	0,0	0,1	0,1	0,0	0,3	0,2
Maranello	2,1	1,3	2,8	1,8	1,0	0,3	0,8	1,4	0,0	0,3	4,6	0,5	2,0	0,7	1,8	1,6
Marano s.P.	0,9	0,4	1,6	0,4	0,2	0,8	0,2	0,3	0,0	0,0	0,4	0,1	0,7	1,4	0,5	0,6
Medolla	0,9	0,9	0,3	0,0	0,9	1,2	1,2	0,5	0,4	0,2	1,9	0,0	0,7	0,4	0,3	0,7
Mirandola	4,3	7,2	2,6	0,5	3,9	14,2	10,7	2,0	1,3	0,5	3,9	1,6	2,9	1,2	1,9	4,2
Modena	19,3	28,2	27,9	46,1	23,1	14,0	37,0	43,2	5,4	84,3	10,0	41,7	31,1	46,5	39,7	30,4
Montecreto	0,0	0,2	0,1	0,0	0,0	0,0	0,0	0,0	0,0	0,0	0,0	0,0	0,4	0,0	0,4	0,1
Montefiorino	0,1	0,4	0,0	0,0	0,1	0,0	0,2	0,4	0,0	0,0	0,2	0,0	0,2	0,0	0,2	0,1
Montese	0,2	0,9	0,7	0,0	0,2	0,1	0,1	0,8	0,1	0,2	1,1	0,0	0,2	0,0	0,7	0,4
Nonantola	1,9	1,2	1,1	4,4	2,6	0,7	1,0	3,4	0,1	0,3	1,6	3,5	2,0	3,6	1,5	1,8
Novi di M.	1,5	1,3	0,2	0,3	0,8	14,8	0,7	1,1	11,4	0,1	4,8	0,1	0,8	0,1	0,9	2,3
Palagano	0,6	1,1	0,2	0,1	0,0	0,0	0,1	0,2	0,0	0,0	0,5	0,0	0,4	0,0	0,2	0,3
Pavullo n.F.	2,7	2,7	3,8	0,3	1,0	0,6	5,7	1,6	0,0	0,1	2,2	0,6	4,0	0,5	2,2	2,2
Pievepelago	0,1	0,4	0,4	0,0	0,0	0,0	1,5	0,1	0,0	0,0	0,0	0,0	0,1	0,0	0,5	0,3
Polinago	0,3	0,2	0,3	0,0	0,2	0,0	0,2	0,2	0,0	0,0	0,7	0,0	0,4	0,0	0,1	0,2
Prignano s.S.	0,7	0,2	0,1	0,2	0,4	0,0	0,1	0,2	0,0	0,0	0,4	0,0	0,2	0,0	0,3	0,3
Ravarino	1,1	1,9	0,8	0,6	1,5	1,2	0,6	0,3	0,4	0,0	0,3	0,8	0,8	0,4	0,5	0,9
Riolunato	0,0	0,2	0,0	0,0	0,0	0,0	0,1	0,1	0,0	0,0	0,0	0,0	0,1	0,1	0,2	0,1
San Cesario s.P.	0,7	0,4	0,5	0,2	0,8	0,4	0,5	1,0	0,0	0,0	1,0	0,2	0,7	0,4	0,6	0,5
San Felice s.P.	2,4	2,3	1,0	0,8	0,7	3,6	1,6	1,3	0,7	0,1	3,8	0,4	2,0	2,3	1,3	1,7
San Possidonio	0,6	0,7	0,0	0,3	0,4	4,2	0,2	0,3	1,0	0,0	1,5	0,0	1,3	1,2	0,3	0,7
San Prospero	0,9	1,0	0,5	0,3	0,4	0,5	1,1	0,3	0,4	0,3	0,9	1,7	0,7	0,7	0,6	0,7
Sassuolo	10,8	4,3	8,9	8,6	5,5	2,7	3,0	7,2	1,8	3,7	0,7	3,3	7,6	3,8	3,6	6,0
Savignano s.P.	2,3	0,9	4,2	2,4	1,4	0,4	0,6	0,8	0,0	0,2	0,0	0,8	1,4	2,0	0,7	1,5
Serramazzoni	2,2	1,3	1,1	0,2	0,7	0,0	0,9	1,6	0,0	0,0	2,2	1,4	1,1	0,1	1,0	1,1
Sestola	0,2	0,6	0,2	0,0	0,0	0,0	0,2	0,1	0,0	0,0	0,4	0,0	0,4	0,0	0,2	0,2
Soliera	1,0	2,1	1,0	0,9	1,7	1,6	1,2	1,1	1,7	0,1	8,2	1,5	2,4	1,0	1,1	1,5
Spilamberto	1,8	1,8	4,1	3,5	2,9	0,6	0,5	1,3	0,3	0,7	3,9	0,4	1,1	0,9	4,5	2,3
Vignola	5,7	2,8	8,9	4,1	9,3	2,8	2,1	4,1	0,4	2,2	0,8	0,8	2,7	6,6	4,2	4,5
Zocca	2,4	1,6	0,8	0,1	0,2	0,1	0,2	0,2	0,2	0,0	0,2	0,1	0,8	0,3	0,5	0,9
TOTALE PROVINCIA	100,0	100,0	100,0	100,0	100,0	100,0	100,0	100,0	100,0	100,0	100,0	100,0	100,0	100,0	100,0	100,0

Tab. A.11 - Cittadini stranieri residenti in provincia di Modena per nazionalità (le prime 14 numerosità in provincia di Modena) - Dati al 01.01.2011 - Composizioni percentuali sul totale provinciale

COMUNI E AREE SOVRACOMUNALI	NAZIONALITA'															TOTALE
	Marocco	Romania	Albania	Tunisia	Ghana	Cina	Ucraina	Moldova	Pakistan	Filippine	Turchia	India	Polonia	Nigeria	Altri stati	
AREE DI SISTEMA																
Bassa pianura	19,4	18,8	7,2	3,6	12,6	55,2	19,5	8,6	20,5	1,7	20,1	8,8	12,1	12,4	8,0	15,6
Area metropolitana	68,2	68,4	82,4	94,7	84,2	43,2	68,6	84,8	79,2	97,9	69,6	88,9	76,5	84,5	83,8	76,4
Collina e montagna	12,4	12,8	10,3	1,7	3,2	1,7	11,9	6,6	0,3	0,5	10,3	2,3	11,4	3,1	8,2	8,0
CINTURA DEL CAPOLUOGO																
Cintura nord	4,6	4,9	3,3	6,1	7,1	2,8	3,0	5,5	3,6	0,7	11,9	15,1	6,1	6,5	4,3	5,0
Cintura sud	11,4	12,2	15,6	14,2	14,0	4,2	6,7	9,4	1,5	2,9	23,6	11,1	13,0	9,8	16,1	11,8
COM. MONTANE																
del Frignano	6,3	8,4	6,9	0,6	2,1	0,7	10,5	4,9	0,1	0,4	8,2	2,1	8,2	1,0	6,1	5,2
DISTRETTI SANITARI																
N° 1 di Carpi	8,6	12,8	5,8	6,0	20,8	29,5	15,3	13,6	80,6	2,6	29,8	16,6	12,9	9,2	12,2	15,5
N° 2 di Mirandola	17,8	17,4	7,0	3,3	11,8	40,4	18,8	7,5	9,1	1,6	15,4	8,7	11,3	12,3	7,1	13,3
N° 3 di Modena	19,3	28,2	27,9	46,1	23,1	14,0	37,0	43,2	5,4	84,3	10,0	41,7	31,1	46,5	39,7	30,4
N° 4 di Sassuolo	19,5	11,0	18,8	18,3	9,5	4,3	7,0	12,3	2,1	5,3	8,7	8,0	16,5	7,3	11,2	12,6
N° 5 di Pavullo	6,2	7,5	6,2	0,6	1,9	0,7	10,4	4,1	0,0	0,2	7,1	2,1	8,0	1,0	5,4	4,8
N° 6 di Vignola	18,5	11,5	25,3	17,2	18,1	6,7	5,2	10,0	1,1	5,0	9,8	2,9	9,2	12,2	16,1	13,9
N° 7 di Castelfranco E.	10,2	11,7	8,9	8,5	14,8	4,4	6,3	9,3	1,7	1,1	19,2	20,1	11,1	11,4	8,2	9,5
DISTRETTI SCOLASTICI																
N° 15 di Carpi	6,5	9,6	3,8	4,5	17,3	27,5	13,7	11,7	77,2	2,2	19,7	10,7	9,3	6,8	9,9	12,9
N° 16 di Mirandola	17,8	17,4	7,0	3,3	11,8	40,4	18,8	7,5	9,1	1,6	15,4	8,7	11,3	12,3	7,1	13,3
N° 17-18 di Modena e Castelfranco	34,8	46,3	45,0	64,5	46,7	22,5	46,0	57,1	10,8	87,2	45,1	68,6	47,8	61,8	57,7	46,7
N° 19 di Sassuolo	19,5	11,0	18,8	18,3	9,5	4,3	7,0	12,3	2,1	5,3	8,7	8,0	16,5	7,3	11,2	12,6
N° 20 di Pavullo	6,2	7,5	6,2	0,6	1,9	0,7	10,4	4,1	0,0	0,2	7,1	2,1	8,0	1,0	5,4	4,8
N° 21 di Vignola	15,2	8,2	19,1	8,8	12,8	4,6	4,0	7,3	0,8	3,6	4,0	1,9	7,1	10,8	8,7	9,8
CENTRI PER L'IMPIEGO																
Area di Carpi	6,5	9,6	3,8	4,5	17,3	27,5	13,7	11,7	77,2	2,2	19,7	10,7	9,3	6,8	9,9	12,9
Area di Mirandola	17,8	17,4	7,0	3,3	11,8	40,4	18,8	7,5	9,1	1,6	15,4	8,7	11,3	12,3	7,1	13,3
Area di Modena	31,6	43,0	38,8	56,2	41,4	20,4	44,8	54,4	10,5	85,7	39,3	67,6	45,8	60,3	50,3	42,6
Area di Sassuolo	19,5	11,0	18,8	18,3	9,5	4,3	7,0	12,3	2,1	5,3	8,7	8,0	16,5	7,3	11,2	12,6
Area di Pavullo	6,2	7,5	6,2	0,6	1,9	0,7	10,4	4,1	0,0	0,2	7,1	2,1	8,0	1,0	5,4	4,8
Area di Vignola	18,5	11,5	25,3	17,2	18,1	6,7	5,2	10,0	1,1	5,0	9,8	2,9	9,2	12,2	16,1	13,9
DISTRETTI A.R.P.A.																
Carpi-Mirandola	28,0	33,0	14,1	10,7	35,9	71,6	35,3	21,3	88,5	4,1	44,9	31,2	25,4	22,1	19,8	30,2
Modena	31,9	40,8	41,5	61,9	38,5	18,7	44,5	55,5	8,5	87,0	33,1	60,2	46,2	60,4	54,0	42,9
Sassuolo-Vignola	28,5	13,7	35,6	26,0	22,6	8,8	8,5	16,9	2,6	8,4	12,1	6,4	17,8	15,8	18,5	19,5
Pavullo	11,5	12,4	8,8	1,3	3,0	0,9	11,7	6,3	0,3	0,5	9,9	2,2	10,7	1,7	7,6	7,4
FORME ASSOCIATIVE AUT. LOCALI																
Ass. Area Nord	17,8	17,4	7,0	3,3	11,8	40,4	18,8	7,5	9,1	1,6	15,4	8,7	11,3	12,3	7,1	13,3
Ass. Distretto Ceramico	17,9	9,1	18,5	18,0	9,0	4,3	6,3	11,4	2,1	5,2	7,3	8,0	15,2	7,2	10,4	11,7
Unione "Terre d'argine"	8,6	12,8	5,8	6,0	20,8	29,5	15,3	13,6	80,6	2,6	29,8	16,6	12,9	9,2	12,2	15,5
Unione del Sorbara	4,6	5,1	3,3	6,5	7,6	2,7	2,6	4,5	0,8	0,5	3,1	13,9	4,4	5,6	3,2	4,4
Unione "Terre di Castelli"	18,3	10,5	24,6	17,2	17,9	6,7	5,1	9,2	1,0	4,8	8,6	2,9	9,0	12,2	15,4	13,5
Unione Valli Dolo, Dragone e Secchia	1,6	1,9	0,4	0,3	0,5	0,0	0,7	0,9	0,0	0,1	1,4	0,0	1,2	0,1	0,8	0,9
TOTALE PROVINCIA	100,0	100,0	100,0	100,0	100,0	100,0	100,0	100,0	100,0	100,0	100,0	100,0	100,0	100,0	100,0	100,0

Fonte: Servizio Osservatori statistici e Programmazione negoziata della Provincia di Modena - Elaborazioni su dati anagrafici.

Tab. A.12 - Cittadini stranieri minorenni (0--17 anni) residenti in provincia di Modena per sesso - Dati al 01.01.2012 - Valori assoluti e composizioni %.

COMUNI AREE SOVRACOMUNALI	POPOLAZIONE STRANIERA RESIDENTE			POPOLAZIONE STRANIERA IN ETA' 0-17 ANNI (minorenni)			% minorenni stranieri / stranieri	% minorenni stranieri / totale minorenni residenti
	maschi	femmine	TOTALE	maschi	femmine	TOTALE		
Bastiglia	282	246	528	83	62	145	27,5	18,9
Bomporto	523	543	1.066	152	143	295	27,7	14,4
Campogalliano	527	563	1.090	162	152	314	28,8	19,5
Camposanto	261	270	531	88	86	174	32,8	29,5
Carpi	5.102	4.894	9.996	1.328	1.201	2.529	25,3	21,8
Castelfranco Emilia	2.218	2.090	4.308	609	492	1.101	25,6	18,7
Castelnuovo Rangone	931	804	1.735	226	207	433	25,0	16,2
Castelvetro	756	626	1.382	175	184	359	26,0	18,0
Cavezzo	542	524	1.066	164	158	322	30,2	26,1
Concordia sulla Secchia	695	642	1.337	222	169	391	29,2	25,6
Fanano	156	190	346	34	37	71	20,5	18,0
Finale Emilia	1.075	1.048	2.123	318	294	612	28,8	23,1
Fiorano Modenese	759	732	1.491	180	182	362	24,3	12,0
Fiumalbo	28	50	78	6	5	11	14,1	7,2
Formigine	1.140	1.251	2.391	257	275	532	22,3	8,6
Frassinoro	42	75	117	17	12	29	24,8	12,7
Guiglia	209	239	448	56	56	112	25,0	17,6
Lama Mocogno	97	123	220	28	27	55	25,0	14,7
Maranello	718	783	1.501	165	196	361	24,1	12,2
Marano sul Panaro	266	290	556	83	97	180	32,4	20,7
Medolla	272	358	630	82	91	173	27,5	16,7
Mirandola	1.944	2.025	3.969	554	532	1.086	27,4	26,0
Modena	13.868	14.851	28.719	3.264	2.968	6.232	21,7	21,0
Montecreto	47	51	98	10	8	18	18,4	6,6
Montefiorino	51	78	129	15	12	27	20,9	5,8
Montese	184	185	369	43	40	83	22,5	2,9
Nonantola	812	901	1.713	200	233	433	25,3	22,1
Novi di Modena	1.106	1.031	2.137	334	312	646	30,2	191,1
Palagano	142	150	292	28	35	63	21,6	2,0
Pavullo nel Frignano	972	1.065	2.037	257	235	492	24,2	159,7
Pievepelago	113	127	240	25	29	54	22,5	26,5
Polinago	82	95	177	16	17	33	18,6	5,6
Prignano sulla Secchia	129	146	275	33	36	69	25,1	6,0
Ravarino	429	401	830	113	104	217	26,1	235,9
Riolunato	21	37	58	5	6	11	19,0	1,1
San Cesario sul Panaro	225	280	505	63	63	126	25,0	6,6
San Felice sul Panaro	813	795	1.608	225	224	449	27,9	67,9
San Possidonio	318	334	652	90	91	181	27,8	16,4
San Prospero	329	335	664	79	60	139	20,9	1,9
Sassuolo	2.846	2.854	5.700	725	768	1.493	26,2	93,3
Savignano sul Panaro	712	675	1.387	202	194	396	28,6	28,1
Serramazzoni	533	528	1.061	109	133	242	22,8	79,3
Sestola	76	110	186	18	8	26	14,0	0,9
Soliera	657	737	1.394	202	181	383	27,5	19,2
Spilamberto	1.176	983	2.159	278	252	530	24,5	12,0
Vignola	2.233	2.009	4.242	610	505	1.115	26,3	147,3
Zocca	426	392	818	108	123	231	28,2	245,7
TOTALE PROVINCIA	46.843	47.516	94.359	12.041	11.295	23.336	24,7	19,6

Tab. A.12 - Cittadini stranieri minorenni (0|--17 anni) residenti in provincia di Modena per sesso - Dati al 01.01.2012 - Valori assoluti e composizioni %.

COMUNI AREE SOVRACOMUNALI	POPOLAZIONE STRANIERA RESIDENTE			POPOLAZIONE STRANIERA IN ETA' 0-17 ANNI (minorenni)			% minorenni stranieri / stranieri	% minorenni stranieri / totale minorenni residenti
	maschi	femmine	TOTALE	maschi	femmine	TOTALE		
<u>AREE DI SISTEMA</u>								
Bassa pianura	7.355	7.362	14.717	2.156	2.017	4.173	28,4	20,3
Area metropolitana	35.914	36.223	72.137	8.994	8.362	17.356	24,1	21,0
Collina e montagna	3.574	3.931	7.505	891	916	1.807	24,1	11,4
<u>COMUNI A CINTURA DEL CAPOLUOGO</u>								
Cintura nord	2.278	2.447	4.725	647	628	1.275	27,0	20,1
Cintura sud	5.690	5.408	11.098	1.433	1.289	2.722	24,5	12,9
<u>COMUNITÀ MONTANE</u>								
del Frignano	2.309	2.561	4.870	551	545	1.096	22,5	11,8
<u>DISTRETTI SANITARI</u>								
N° 1 di Carpi	7.392	7.225	14.617	2.026	1.846	3.872	26,5	24,9
N° 2 di Mirandola	6.249	6.331	12.580	1.822	1.705	3.527	28,0	17,4
N° 3 di Modena	13.868	14.851	28.719	3.264	2.968	6.232	21,7	21,0
N° 4 di Sassuolo	5.827	6.069	11.896	1.420	1.516	2.936	24,7	15,7
N° 5 di Pavullo	2.125	2.376	4.501	508	505	1.013	22,5	15,8
N° 6 di Vignola	6.893	6.203	13.096	1.781	1.658	3.439	26,3	21,9
N° 7 di Castelfranco Emilia	4.489	4.461	8.950	1.220	1.097	2.317	25,9	18,3
<u>DISTRETTI SCOLASTICI</u>								
N° 15 di Carpi	6.208	5.925	12.133	1.662	1.513	3.175	26,2	26,6
N° 16 di Mirandola	6.249	6.331	12.580	1.822	1.705	3.527	28,0	17,4
N° 17-18 di Modena e Castelfranco	21.648	22.399	44.047	5.352	4.857	10.209	23,2	19,2
N° 19 di Sassuolo	5.827	6.069	11.896	1.420	1.516	2.936	24,7	15,7
N° 20 di Pavullo	2.125	2.376	4.501	508	505	1.013	22,5	15,8
N° 21 di Vignola	4.786	4.416	9.202	1.277	1.199	2.476	26,9	28,8
<u>CENTRI PER L'IMPIEGO</u>								
Area di Carpi	6.208	5.925	12.133	1.662	1.513	3.175	26,2	26,6
Area di Mirandola	6.249	6.331	12.580	1.822	1.705	3.527	28,0	17,4
Area di Modena	19.541	20.612	40.153	4.848	4.398	9.246	23,0	20,1
Area di Sassuolo	5.827	6.069	11.896	1.420	1.516	2.936	24,7	15,7
Area di Pavullo	2.125	2.376	4.501	508	505	1.013	22,5	15,8
Area di Vignola	6.893	6.203	13.096	1.781	1.658	3.439	26,3	21,9
<u>DISTRETTI A.R.P.A.</u>								
Carpi-Mirandola	14.348	14.183	28.531	4.034	3.708	7.742	27,1	20,9
Modena	19.721	20.740	40.461	4.781	4.390	9.171	22,7	18,4
Sassuolo-Vignola	9.466	8.952	18.418	2.418	2.378	4.796	26,0	28,2
Pavullo	3.308	3.641	6.949	808	819	1.627	23,4	10,9
<u>FORME ASSOCIATIVE DELLE AUTONOMIE LOCALI</u>								
Ass. Area Nord	6.249	6.331	12.580	1.822	1.705	3.527	28,0	17,4
Ass. Distretto Ceramico	5.463	5.620	11.083	1.327	1.421	2.748	24,8	20,0
Unione "Terre d'argine"	7.392	7.225	14.617	2.026	1.846	3.872	26,5	24,9
Unione del Sorbara	2.046	2.091	4.137	548	542	1.090	26,3	22,4
Unione "Terre di Castelli"	6.709	6.018	12.727	1.738	1.618	3.356	26,4	26,1
Unione Valli Dolo, Dragone e Secchia	364	449	813	93	95	188	23,1	3,8
TOTALE PROVINCIA	46.843	47.516	94.359	12.041	11.295	23.336	24,7	19,6

Fonte: Servizio Osservatori statistici e Programmazione negoziata della Provincia di Modena - Elaborazioni su dati anagrafici.

Tab. A.13 - Cittadini stranieri residenti in provincia di Modena per classe d'età- Dati al 01.01.2012 - Valori assoluti

COMUNI E AREE SOVRACOMUNALI	CLASSI D'ETA'											TOTALE
	0-2	3-5	6-10	11-13	14-18	19-24	25-29	30-39	40-49	50-64	65 ed oltre	
Bastiglia	39	35	35	19	20	46	67	131	82	44	10	528
Bomporto	62	65	83	41	50	86	117	298	160	89	15	1.066
Campogalliano	73	53	85	50	62	67	104	288	172	120	16	1.090
Camposanto	34	46	35	30	39	42	43	123	95	36	8	531
Carpi	587	539	610	360	570	737	939	2.549	1.887	1.034	184	9.996
Castelfranco Emilia	295	221	282	140	202	360	439	1.166	743	393	67	4.308
Castelnuovo Rangone	111	89	100	70	79	116	183	480	320	166	21	1.735
Castelvetro	99	76	98	41	54	96	164	393	232	106	23	1.382
Cavezzo	78	68	95	38	53	88	99	256	181	92	18	1.066
Concordia sulla Secchia	86	81	118	46	77	112	134	323	234	118	8	1.337
Fanano	19	13	19	9	17	21	45	87	62	45	9	346
Finale Emilia	156	145	156	73	99	137	203	562	368	197	27	2.123
Fiorano Modenese	102	92	90	29	60	120	156	385	256	165	36	1.491
Fiumalbo	0	4	3	1	4	9	8	15	24	9	1	78
Formigine	139	97	143	67	103	186	230	657	445	270	54	2.391
Frassinoro	3	6	8	7	5	7	11	30	25	13	2	117
Guiglia	32	24	27	17	17	41	51	88	84	60	7	448
Lama Mocogno	10	11	16	12	9	13	20	54	31	38	6	220
Maranello	91	78	104	45	51	103	189	410	237	156	37	1.501
Marano sul Panaro	45	38	45	21	32	28	51	154	80	45	17	556
Medolla	39	34	54	22	29	43	72	137	112	72	16	630
Mirandola	281	236	265	124	219	347	408	993	684	348	64	3.969
Modena	1.514	1.247	1.608	799	1.365	2.405	3.126	7.352	5.298	3.386	619	28.719
Montecreto	5	5	3	1	4	8	12	27	19	11	3	98
Montefiorino	6	5	6	5	5	4	10	37	27	20	4	129
Montese	18	20	27	9	13	36	52	95	55	44	0	369
Nonantola	99	97	125	36	95	137	171	419	316	182	36	1.713
Novi di Modena	154	144	177	89	111	165	215	536	365	161	20	2.137
Palagano	12	14	18	8	13	33	28	66	55	40	5	292
Pavullo nel Frignano	110	99	124	72	112	169	229	493	369	218	42	2.037
Pievepelago	13	15	11	5	10	13	32	69	35	26	11	240
Polinago	8	5	9	5	9	17	19	45	32	24	4	177
Prignano sulla Secchia	10	18	20	12	11	19	21	65	56	34	9	275
Ravarino	69	35	57	29	33	77	98	226	123	64	19	830
Riolunato	6	0	3	1	1	6	9	18	9	5	0	58
San Cesario sul Panaro	34	25	32	18	25	31	43	145	82	57	13	505
San Felice sul Panaro	101	94	116	66	88	114	164	425	265	146	29	1.608
San Possidonio	39	37	58	15	40	45	61	170	125	53	9	652
San Prospero	32	29	35	20	28	61	74	169	127	69	20	664
Sassuolo	365	334	378	195	280	442	499	1.422	1.048	621	116	5.700
Savignano sul Panaro	94	86	93	59	80	119	132	349	220	130	25	1.387
Serramazzone	43	41	77	32	58	105	116	253	208	103	25	1.061
Sestola	10	4	2	4	9	16	18	55	28	34	6	186
Soliera	89	86	95	53	71	77	166	386	217	135	19	1.394
Spilamberto	128	119	136	59	109	185	248	577	345	206	47	2.159
Vignola	286	247	255	141	243	381	456	1.068	698	378	89	4.242
Zocca	63	52	53	26	40	68	92	193	119	101	11	818
TOTALE PROVINCIA	5.689	4.909	5.989	3.021	4.704	7.538	9.824	24.239	16.755	9.864	1.827	94.359

Tab. A.13 - Cittadini stranieri residenti in provincia di Modena per classe d'età- Dati al 01.01.2012 - Valori assoluti

COMUNI E AREE SOVRACOMUNALI	CLASSI D'ETA'											TOTALE
	0-2	3-5	6-10	11-13	14-18	19-24	25-29	30-39	40-49	50-64	65 ed oltre	
<u>AREE DI SISTEMA</u>												
Bassa pianura	1.000	914	1.109	523	783	1.154	1.473	3.694	2.556	1.292	219	14.717
Area metropolitana	4.276	3.621	4.409	2.251	3.552	5.771	7.527	18.701	12.881	7.702	1.446	72.137
Collina e montagna	413	374	471	247	369	613	824	1.844	1.318	870	162	7.505
<u>COMUNI A CINTURA DEL CAPOLUOGO</u>												
Cintura nord	300	271	340	158	248	327	508	1.224	787	481	81	4.725
Cintura sud	707	551	693	354	518	878	1.143	3.025	1.935	1.092	202	11.098
<u>COMUNITÀ MONTANE</u>												
del Frignano	242	217	294	151	246	413	560	1.211	872	557	107	4.870
<u>DISTRETTI SANITARI</u>												
N° 1 di Carpi	903	822	967	552	814	1.046	1.424	3.759	2.641	1.450	239	14.617
N° 2 di Mirandola	846	770	932	434	672	989	1.258	3.158	2.191	1.131	199	12.580
N° 3 di Modena	1.514	1.247	1.608	799	1.365	2.405	3.126	7.352	5.298	3.386	619	28.719
N° 4 di Sassuolo	728	644	767	368	528	914	1.144	3.072	2.149	1.319	263	11.896
N° 5 di Pavullo	224	197	267	142	233	377	508	1.116	817	513	107	4.501
N° 6 di Vignola	876	751	834	443	667	1.070	1.429	3.397	2.153	1.236	240	13.096
N° 7 di Castelfranco Emilia	598	478	614	283	425	737	935	2.385	1.506	829	160	8.950
<u>DISTRETTI SCOLASTICI</u>												
N° 15 di Carpi	741	683	787	449	681	902	1.154	3.085	2.252	1.195	204	12.133
N° 16 di Mirandola	846	770	932	434	672	989	1.258	3.158	2.191	1.131	199	12.580
N° 17-18 di Modena e Castelfranco	2.513	2.072	2.638	1.314	2.111	3.587	4.762	11.468	7.858	4.842	882	44.047
N° 19 di Sassuolo	728	644	767	368	528	914	1.144	3.072	2.149	1.319	263	11.896
N° 20 di Pavullo	224	197	267	142	233	377	508	1.116	817	513	107	4.501
N° 21 di Vignola	637	543	598	314	479	769	998	2.340	1.488	864	172	9.202
<u>CENTRI PER L'IMPIEGO</u>												
Area di Carpi	741	683	787	449	681	902	1.154	3.085	2.252	1.195	204	12.133
Area di Mirandola	846	770	932	434	672	989	1.258	3.158	2.191	1.131	199	12.580
Area di Modena	2.274	1.864	2.402	1.185	1.923	3.286	4.331	10.411	7.193	4.470	814	40.153
Area di Sassuolo	728	644	767	368	528	914	1.144	3.072	2.149	1.319	263	11.896
Area di Pavullo	224	197	267	142	233	377	508	1.116	817	513	107	4.501
Area di Vignola	876	751	834	443	667	1.070	1.429	3.397	2.153	1.236	240	13.096
<u>DISTRETTI A.R.P.A.</u>												
Carpi-Mirandola	1.846	1.674	1.989	1.025	1.527	2.177	2.860	7.284	5.025	2.658	466	28.531
Modena	2.265	1.829	2.375	1.180	1.931	3.302	4.296	10.507	7.376	4.574	826	40.461
Sassuolo-Vignola	1.210	1.070	1.199	590	909	1.474	1.895	4.758	3.116	1.807	390	18.418
Pavullo	368	336	426	226	337	585	773	1.690	1.238	825	145	6.949
<u>FORME ASSOCIATIVE DELLE AUTONOMIE LOCALI</u>												
Ass. Area Nord	846	770	932	434	672	989	1.258	3.158	2.191	1.131	199	12.580
Ass. Distretto Ceramiche	697	601	715	336	494	851	1.074	2.874	1.986	1.212	243	11.083
Unione "Terre d'argine"	903	822	967	552	814	1.046	1.424	3.759	2.641	1.450	239	14.617
Unione del Sorbara	269	232	300	125	198	346	453	1.074	681	379	80	4.137
Unione "Terre di Castelli"	858	731	807	434	654	1.034	1.377	3.302	2.098	1.192	240	12.727
Unione Valli Dolo, Dragone e S...	31	43	52	32	34	63	70	198	163	107	20	813
TOTALE PROVINCIA	5.689	4.909	5.989	3.021	4.704	7.538	9.824	24.239	16.755	9.864	1.827	94.359

Fonte: Servizio Osservatori statistici e Programmazione negoziata della Provincia di Modena - Elaborazioni su dati anagrafici.

Tab. A.14 - Cittadini stranieri residenti in provincia di Modena per classe d'età- Dati al 01.01.2011 - Composizione percentuale sul totale della popolazione residente

COMUNI E AREE SOVRACOMUNALI	CLASSI D'ETA'											TOTALE
	0-2	3-5	6-10	11-13	14-18	19-24	25-29	30-39	40-49	50-64	65 ed oltre	
Bastiglia	26,9	26,7	15,1	17,9	11,0	20,3	29,0	18,6	10,7	5,8	1,5	12,7
Bomporto	17,7	16,5	14,2	12,2	10,6	16,9	20,2	16,4	9,0	5,3	1,0	10,7
Campogalliano	26,4	19,3	18,6	19,1	14,8	14,1	23,9	22,3	11,6	7,0	1,0	12,5
Camposanto	35,8	38,7	23,6	29,4	22,9	20,5	27,6	27,7	18,3	6,1	1,1	16,3
Carpi	28,3	25,6	19,1	19,1	19,1	20,5	26,8	24,6	16,0	7,7	1,2	14,3
Castelfranco Emilia	26,1	20,1	16,1	16,0	15,9	22,5	26,3	21,2	13,3	6,8	1,1	13,4
Castelnuovo Rangone	22,4	18,9	13,1	16,2	12,7	16,9	26,6	20,8	12,5	6,1	0,8	12,0
Castelvetro	24,8	20,9	17,4	14,7	11,0	15,8	26,8	21,1	11,6	5,0	1,1	12,2
Cavezzo	35,5	29,2	27,0	19,2	17,8	21,8	31,4	24,0	14,8	6,7	1,1	14,5
Concordia sulla Secchia	35,1	27,6	26,2	20,2	20,0	23,6	29,4	24,6	15,4	7,0	0,4	14,7
Fanano	30,2	20,0	18,8	12,3	15,0	14,4	29,6	21,5	14,0	6,5	1,1	11,3
Finale Emilia	32,2	29,2	21,8	17,0	15,1	16,4	24,9	24,1	14,1	6,2	0,8	13,2
Fiorano Modenese	18,8	17,4	11,0	5,7	7,6	10,7	14,8	14,8	9,3	4,8	1,2	8,7
Fiumalbo	0,0	12,9	7,7	3,7	10,0	11,8	12,5	9,9	11,1	3,1	0,3	6,0
Formigine	12,7	9,2	8,2	6,8	6,4	9,4	12,3	12,0	7,6	4,2	0,9	7,0
Frassinoro	8,8	15,4	12,3	14,9	8,6	8,2	12,8	13,3	9,5	3,2	0,3	5,9
Guiglia	26,0	20,9	14,8	16,5	11,5	19,3	28,0	16,3	12,0	7,9	0,7	11,1
Lama Mocogno	16,4	16,9	15,0	17,9	9,6	10,4	18,2	15,0	7,5	6,3	0,7	7,6
Maranello	19,0	15,2	12,0	9,3	6,5	10,6	19,5	15,3	8,6	4,5	1,2	8,8
Marano sul Panaro	24,2	21,6	19,1	17,2	17,9	11,0	22,5	18,2	9,6	5,2	1,8	11,4
Medolla	20,1	17,4	20,1	12,6	11,5	12,9	20,0	15,0	11,1	5,3	1,2	9,9
Mirandola	36,8	31,9	24,4	18,4	19,2	25,5	31,5	27,0	17,2	7,6	1,2	16,1
Modena	28,8	24,3	19,5	16,6	17,4	23,4	32,4	28,2	17,6	9,3	1,5	15,5
Montecreto	21,7	25,0	13,0	14,3	17,4	16,3	26,7	21,4	15,0	4,7	0,9	9,8
Montefiorino	12,8	12,8	8,0	10,0	6,5	4,3	9,1	13,9	8,3	4,5	0,5	5,7
Montese	22,8	21,7	19,7	13,4	11,2	24,7	32,3	21,5	11,0	6,5	0,0	10,9
Nonantola	19,3	18,4	14,6	8,5	14,8	16,3	21,4	16,9	11,8	6,2	1,2	11,0
Novi di Modena	46,8	39,9	31,3	27,9	23,3	24,5	34,5	31,5	19,5	7,0	0,9	18,6
Palagano	30,0	30,4	14,5	13,3	14,3	25,6	23,1	24,7	15,2	8,6	0,7	12,2
Pavullo nel Frignano	20,6	17,4	14,3	14,2	13,8	17,2	25,3	20,1	12,9	6,7	1,1	11,7
Pievepelago	30,2	28,8	13,1	9,1	11,0	11,4	28,1	21,3	9,7	5,7	1,9	10,5
Polinago	21,1	14,7	16,1	13,5	16,7	23,0	23,8	20,2	13,4	7,0	0,7	10,1
Prignano sulla Secchia	10,5	15,9	12,3	13,5	6,4	9,0	10,0	12,0	8,7	4,2	1,2	7,2
Ravarino	31,7	15,8	18,4	17,8	11,1	21,3	26,2	23,2	11,3	5,5	1,7	13,2
Riolunato	35,3	0,0	11,1	9,1	2,9	15,0	32,1	19,1	8,5	3,0	0,0	7,6
San Cesario sul Panaro	16,6	12,7	11,9	12,1	10,5	10,2	13,9	14,0	8,0	4,9	1,0	8,2
San Felice sul Panaro	29,2	26,4	22,6	20,6	18,0	18,5	26,4	24,5	14,5	6,7	1,3	14,3
San Possidonio	35,8	31,6	30,1	17,6	21,7	23,6	33,3	28,1	20,1	7,5	1,1	17,2
San Prospero	14,2	12,6	12,2	12,9	11,3	16,9	19,7	15,8	12,5	6,2	2,1	11,0
Sassuolo	30,1	26,9	19,1	16,3	13,6	16,5	23,8	25,4	15,3	7,8	1,4	13,8
Savignano sul Panaro	34,1	27,6	21,8	21,5	20,1	22,7	28,5	25,4	13,9	7,0	1,3	14,7
Serramazzoni	17,8	17,1	18,6	16,1	15,3	24,6	27,6	19,1	14,2	6,2	1,6	12,7
Sestola	18,2	6,9	2,9	8,7	9,6	12,9	20,9	17,4	6,7	5,9	0,8	7,1
Soliera	18,7	15,9	11,6	11,9	11,0	10,4	21,8	16,1	8,1	4,8	0,6	9,1
Spilamberto	34,4	32,2	24,5	19,3	22,4	28,3	37,1	29,2	17,6	8,5	1,7	17,3
Vignola	34,8	30,7	20,6	22,1	21,3	27,6	34,8	27,6	17,1	8,3	1,7	16,9
Zocca	42,6	40,0	28,2	21,7	18,6	26,7	35,4	27,8	15,2	9,7	0,9	16,3
TOTALE PROVINCIA	26,8	23,0	18,0	15,9	15,4	19,6	26,8	23,1	14,4	7,3	1,2	13,4

Tab. A.14 - Cittadini stranieri residenti in provincia di Modena per classe d'età- Dati al 01.01.2011 - Composizione percentuale sul totale della popolazione residente

COMUNI E AREE SOVRACOMUNALI	CLASSI D'ETA'											TOTALE
	0-2	3-5	6-10	11-13	14-18	19-24	25-29	30-39	40-49	50-64	65 ed oltre	
AREE DI SISTEMA												
Bassa pianura	33,2	29,1	24,2	19,5	18,2	21,2	28,3	24,9	15,8	6,8	1,0	14,8
Area metropolitana	26,2	22,2	17,2	15,4	15,2	19,5	26,8	23,3	14,4	7,5	1,3	13,4
Collina e montagna	22,3	19,8	15,9	14,6	13,2	17,3	24,5	19,2	11,9	6,3	1,0	10,8
COMUNI A CINTURA DEL CAPOLUOGO												
Cintura nord	21,3	18,4	14,4	12,7	13,1	14,3	22,8	17,8	10,4	5,8	1,0	10,8
Cintura sud	21,4	17,2	13,6	12,9	12,3	16,8	21,9	18,5	11,4	5,9	1,1	11,2
COMUNITÀ MONTANE												
del Frignano	20,5	17,6	15,3	13,8	13,3	17,9	25,8	19,5	12,2	6,2	1,0	10,9
DISTRETTI SANITARI												
N° 1 di Carpi	28,6	25,0	19,2	18,9	18,0	19,1	26,8	23,8	14,8	7,2	1,1	13,9
N° 2 di Mirandola	31,5	27,7	23,2	18,3	17,6	20,7	27,5	24,0	15,3	6,7	1,1	14,3
N° 3 di Modena	28,8	24,3	19,5	16,6	17,4	23,4	32,4	28,2	17,6	9,3	1,5	15,5
N° 4 di Sassuolo	20,5	18,0	13,2	10,8	9,4	12,6	17,5	17,4	10,8	5,6	1,1	9,9
N° 5 di Pavullo	20,3	17,3	14,9	13,8	13,4	17,5	25,3	19,3	12,3	6,2	1,1	10,9
N° 6 di Vignola	30,2	26,5	19,5	18,9	17,6	22,7	31,3	24,4	14,3	7,3	1,3	14,5
N° 7 di Castelfranco Emilia	23,3	18,6	15,3	13,8	13,7	19,2	23,6	19,1	11,7	6,2	1,2	12,0
DISTRETTI SCOLASTICI												
N° 15 di Carpi	30,9	27,7	21,0	20,3	19,7	21,1	28,0	25,5	16,5	7,6	1,2	14,9
N° 16 di Mirandola	31,5	27,7	23,2	18,3	17,6	20,7	27,5	24,0	15,3	6,7	1,1	14,3
N° 17-18 di Modena e Castelfranco	26,6	22,1	17,8	15,8	16,1	21,5	29,5	24,7	15,2	8,1	1,3	14,2
N° 19 di Sassuolo	20,5	18,0	13,2	10,8	9,4	12,6	17,5	17,4	10,8	5,6	1,1	9,9
N° 20 di Pavullo	20,3	17,3	14,9	13,8	13,4	17,5	25,3	19,3	12,3	6,2	1,1	10,9
N° 21 di Vignola	31,3	27,2	20,2	19,6	17,8	22,7	31,1	24,3	14,2	7,3	1,3	14,6
CENTRI PER L'IMPIEGO												
Area di Carpi	30,9	27,7	21,0	20,3	19,7	21,1	28,0	25,5	16,5	7,6	1,2	14,9
Area di Mirandola	31,5	27,7	23,2	18,3	17,6	20,7	27,5	24,0	15,3	6,7	1,1	14,3
Area di Modena	26,5	21,9	17,8	15,6	16,0	21,4	29,3	24,7	15,3	8,2	1,4	14,1
Area di Sassuolo	20,5	18,0	13,2	10,8	9,4	12,6	17,5	17,4	10,8	5,6	1,1	9,9
Area di Pavullo	20,3	17,3	14,9	13,8	13,4	17,5	25,3	19,3	12,3	6,2	1,1	10,9
Area di Vignola	30,2	26,5	19,5	18,9	17,6	22,7	31,3	24,4	14,3	7,3	1,3	14,5
DISTRETTI A.R.P.A.												
Carpi-Mirandola	29,4	25,6	20,5	18,2	17,2	20,0	26,9	23,4	14,7	6,8	1,1	13,9
Modena	25,2	20,9	16,9	14,9	15,3	20,4	27,9	23,8	15,0	8,0	1,3	13,6
Sassuolo-Vignola	28,2	24,8	18,0	15,5	14,4	18,0	25,6	22,8	13,6	6,8	1,4	13,3
Pavullo	22,1	19,6	15,7	14,4	12,9	17,8	24,6	19,3	12,1	6,4	0,9	10,8
FORME ASSOCIATIVE DELLE AUTONOMIE LOCALI												
Ass. Area Nord	31,5	27,7	23,2	18,3	17,6	20,7	27,5	24,0	15,3	6,7	1,1	14,3
Ass. Distretto Ceramico	20,9	18,0	13,2	10,6	9,4	12,6	17,9	17,5	10,9	5,7	1,2	10,1
Unione "Terre d'argine"	28,6	25,0	19,2	18,9	18,0	19,1	26,8	23,8	14,8	7,2	1,1	13,9
Unione del Sorbara	21,9	18,3	15,1	12,1	12,4	17,8	22,8	18,0	10,8	5,8	1,3	11,5
Unione "Terre di Castelli"	30,4	26,6	19,5	19,1	17,8	22,6	31,2	24,5	14,5	7,3	1,3	14,7
Unione Valli Dolo, Dragone e Secchia	14,4	18,1	12,2	13,0	8,6	12,1	13,3	15,2	10,2	5,0	0,7	7,8
TOTALE PROVINCIA	26,8	23,0	18,0	15,9	15,4	19,6	26,8	23,1	14,4	7,3	1,2	13,4

Fonte: Servizio Osservatori statistici e Programmazione negoziata della Provincia di Modena - Elaborazioni su dati anagrafici.

Tab. A.15 - Famiglie residenti con stranieri - Dati al 01.01.2012 - Valori assoluti, rapporti di composizione e dimensione familiare media

COMUNI E AREE SOVRACOMUNALI	Famiglie con almeno uno straniero			% sul totale delle famiglie residenti			Stranieri residenti in famiglie con almeno uno straniero			N. medio componenti delle famiglie	
	Totale	con inte- stataro straniero	con inte- stataro italiano	Totale	con inte- stataro straniero	con inte- stataro italiano	Totale	con inte- stataro straniero	con inte- stataro italiano	residenti totali	con inte- stataro straniero
Bastiglia	212	158	54	12,1	9,0	3,1	528	474	54	2,49	3,00
Bomporto	428	330	98	10,9	8,4	2,5	1.066	968	98	2,49	2,93
Campogalliano	453	367	86	12,7	10,3	2,4	1.090	1.004	86	2,41	2,74
Camposanto	181	144	37	14,3	11,3	2,9	531	494	37	2,93	3,43
Carpi	3.831	3.194	637	13,1	10,9	2,2	9.996	9.359	637	2,61	2,93
Castelfranco Emilia	1.626	1.209	417	12,2	9,1	3,1	4.308	3.891	417	2,65	3,22
Castelnuovo Rangone	658	539	119	11,3	9,3	2,0	1.735	1.616	119	2,64	3,00
Castelvetro	526	439	87	11,6	9,7	1,9	1.382	1.295	87	2,63	2,95
Cavezzo	358	308	50	12,0	10,3	1,7	1.066	1.016	50	2,98	3,30
Concordia sulla Secchia	495	431	64	13,5	11,8	1,8	1.337	1.273	64	2,70	2,95
Fanano	176	141	35	11,4	9,1	2,3	346	311	35	1,97	2,21
Finale Emilia	851	737	114	12,4	10,7	1,7	2.123	2.009	114	2,49	2,73
Fiorano Modenese	577	441	136	8,8	6,7	2,1	1.491	1.355	136	2,58	3,07
Fiumalbo	43	25	18	7,0	4,1	2,9	78	60	18	1,81	2,40
Formigine	1.067	786	281	7,7	5,7	2,0	2.391	2.110	281	2,24	2,68
Frassinoro	63	39	24	6,4	4,0	2,4	117	93	24	1,86	2,38
Guiglia	190	150	40	10,5	8,3	2,2	448	408	40	2,36	2,72
Lama Mocogno	99	85	14	6,8	5,9	1,0	220	206	14	2,22	2,42
Maranello	640	434	206	9,7	6,5	3,1	1.501	1.295	206	2,35	2,98
Marano sul Panaro	211	170	41	10,6	8,6	2,1	556	515	41	2,64	3,03
Medolla	273	214	59	10,1	7,9	2,2	630	571	59	2,31	2,67
Mirandola	1.436	1.139	297	13,9	11,0	2,9	3.969	3.672	297	2,76	3,22
Modena	13.826	12.336	1.490	16,3	14,6	1,8	28.719	27.229	1.490	2,08	2,21
Montecreto	0	0	0	0,0	0,0	0,0	98	98	0	#DIV/0!	#DIV/0!
Montefiorino	72	53	19	6,6	4,9	1,8	129	110	19	1,79	2,08
Montese	178	128	50	10,9	7,8	3,1	369	319	50	2,07	2,49
Nonantola	762	627	135	11,9	9,8	2,1	1.713	1.578	135	2,25	2,52
Novi di Modena	713	623	90	15,9	13,9	2,0	2.137	2.047	90	3,00	3,29
Palagano	128	112	16	11,4	10,0	1,4	292	276	16	2,28	2,46
Pavullo nel Frignano	844	682	162	11,5	9,3	2,2	2.037	1.875	162	2,41	2,75
Pievepelago	110	91	19	10,0	8,3	1,7	240	221	19	2,18	2,43
Polinago	89	58	31	10,4	6,8	3,6	177	146	31	1,99	2,52
Prignano sulla Secchia	118	79	39	7,4	5,0	2,5	275	236	39	2,33	2,99
Ravarino	337	278	59	13,2	10,9	2,3	830	771	59	2,46	2,77
Riolunato	31	22	9	8,3	5,9	2,4	58	49	9	1,87	2,23
San Cesario sul Panaro	231	148	83	8,9	5,7	3,2	505	422	83	2,19	2,85
San Felice sul Panaro	610	507	103	13,3	11,0	2,2	1.608	1.505	103	2,64	2,97
San Possidonio	230	191	39	15,4	12,8	2,6	652	613	39	2,83	3,21
San Prospero	336	256	80	14,1	10,7	3,4	664	584	80	1,98	2,28
Sassuolo	2.293	1.930	363	13,7	11,5	2,2	5.700	5.337	363	2,49	2,77
Savignano sul Panaro	490	401	89	12,9	10,5	2,3	1.387	1.298	89	2,83	3,24
Serramazzoni	456	362	94	12,2	9,7	2,5	1.061	967	94	2,33	2,67
Sestola	118	100	18	8,6	7,3	1,3	186	168	18	1,58	1,68
Soliera	562	441	121	9,1	7,1	2,0	1.394	1.273	121	2,48	2,89
Spilamberto	731	618	113	14,2	12,0	2,2	2.159	2.046	113	2,95	3,31
Vignola	1.477	1.255	222	14,2	12,1	2,1	4.242	4.020	222	2,87	3,20
Zocca	326	280	46	13,6	11,7	1,9	818	772	46	2,51	2,76
TOTALE PROVINCIA	39.513	33.095	6.418	13,2	11,0	2,1	94.359	87.941	6.418	2,39	2,66

Tab. A.15 - Famiglie residenti con stranieri - Dati al 01.01.2012 - Valori assoluti, rapporti di composizione e dimensione familiare media

COMUNI E AREE SOVRACOMUNALI	Famiglie con almeno uno straniero			% sul totale delle famiglie residenti			Stranieri residenti in famiglie con almeno uno straniero			N. medio componenti delle famiglie	
	Totale	con interstatario straniero	con interstatario italiano	Totale	con interstatario straniero	con interstatario italiano	Totale	con interstatario straniero	con interstatario italiano	residenti totali	con interstatario straniero
AREE DI SISTEMA											
Bassa pianura	5.483	4.550	933	13,5	11,2	2,3	14.717	13.784	933	2,68	3,03
Area metropolitana	30.727	25.931	4.796	13,5	11,4	2,1	72.137	67.341	4.796	2,35	2,60
Collina e montagna	3.252	2.577	675	10,3	8,2	2,1	7.505	6.830	675	2,31	2,65
COMUNI A CINTURA DEL CAPOLUOGO											
Cintura nord	1.989	1.593	396	11,1	8,9	2,2	4.725	4.329	396	2,38	2,72
Cintura sud	4.313	3.300	1.013	10,6	8,1	2,5	11.098	10.085	1.013	2,57	3,06
COMUNITÀ MONTANE											
del Frignano	2.144	1.694	450	10,5	8,3	2,2	4.870	4.420	450	2,27	2,61
DISTRETTI SANITARI											
N° 1 di Carpi	5.559	4.625	934	12,8	10,6	2,1	14.617	13.683	934	2,63	2,96
N° 2 di Mirandola	4.770	3.927	843	13,2	10,8	2,3	12.580	11.737	843	2,64	2,99
N° 3 di Modena	13.826	12.336	1.490	16,3	14,6	1,8	28.719	27.229	1.490	2,08	2,21
N° 4 di Sassuolo	4.958	3.874	1.084	10,2	8,0	2,2	11.896	10.812	1.084	2,40	2,79
N° 5 di Pavullo	1.966	1.566	400	10,4	8,3	2,1	4.501	4.101	400	2,29	2,62
N° 6 di Vignola	4.787	3.980	807	12,8	10,6	2,2	13.096	12.289	807	2,74	3,09
N° 7 di Castelfranco Emilia	3.596	2.750	846	11,8	9,0	2,8	8.950	8.104	846	2,49	2,95
DISTRETTI SCOLASTICI											
N° 15 di Carpi	4.544	3.817	727	13,4	11,3	2,1	12.133	11.406	727	2,67	2,99
N° 16 di Mirandola	4.770	3.927	843	13,2	10,8	2,3	12.580	11.737	843	2,64	2,99
N° 17-18 di Modena e Castelfranco	19.826	17.051	2.775	14,6	12,5	2,0	44.047	41.272	2.775	2,22	2,42
N° 19 di Sassuolo	4.958	3.874	1.084	10,2	8,0	2,2	11.896	10.812	1.084	2,40	2,79
N° 20 di Pavullo	1.966	1.566	400	10,4	8,3	2,1	4.501	4.101	400	2,29	2,62
N° 21 di Vignola	3.398	2.823	575	12,8	10,6	2,2	9.202	8.627	575	2,71	3,06
CENTRI PER L'IMPIEGO											
Area di Carpi	4.544	3.817	727	13,4	11,3	2,1	12.133	11.406	727	2,67	2,99
Area di Mirandola	4.770	3.927	843	13,2	10,8	2,3	12.580	11.737	843	2,64	2,99
Area di Modena	18.437	15.894	2.543	14,8	12,7	2,0	40.153	37.610	2.543	2,18	2,37
Area di Sassuolo	4.958	3.874	1.084	10,2	8,0	2,2	11.896	10.812	1.084	2,40	2,79
Area di Pavullo	1.966	1.566	400	10,4	8,3	2,1	4.501	4.101	400	2,29	2,62
Area di Vignola	4.787	3.980	807	12,8	10,6	2,2	13.096	12.289	807	2,74	3,09
DISTRETTI A.R.P.A.											
Carpi-Mirandola	10.853	8.951	1.902	12,8	10,6	2,3	28.531	26.629	1.902	2,63	2,97
Modena	18.623	16.012	2.611	14,3	12,3	2,0	40.461	37.850	2.611	2,17	2,36
Sassuolo-Vignola	6.945	5.688	1.257	12,4	10,2	2,2	18.418	17.161	1.257	2,65	3,02
Pavullo	3.041	2.407	634	10,3	8,2	2,2	6.949	6.315	634	2,29	2,62
FORME ASSOCIATIVE DELLE AUTONOMIE LOCALI											
Ass. Area Nord	4.770	3.927	843	13,2	10,8	2,3	12.580	11.737	843	2,64	2,99
Ass. Distretto Ceramico	4.577	3.591	986	10,5	8,2	2,3	11.083	10.097	986	2,42	2,81
Unione "Terre d'argine"	5.559	4.625	934	12,8	10,6	2,1	14.617	13.683	934	2,63	2,96
Unione del Sorbara	1.739	1.393	346	11,9	9,5	2,4	4.137	3.791	346	2,38	2,72
Unione "Terre di Castelli"	4.609	3.852	757	12,8	10,7	2,1	12.727	11.970	757	2,76	3,11
Unione Valli Dolo, Dragone e Secchia	381	283	98	8,0	5,9	2,1	813	715	98	2,13	2,53
TOTALE PROVINCIA	39.513	33.095	6.418	13,2	11,0	2,1	94.359	87.941	6.418	2,39	2,66

Fonte: Servizio Osservatori statistici e Programmazione negoziata della Provincia di Modena - Elaborazioni su dati anagrafici.

A.1 Al fine di predisporre le stime e le previsioni della popolazione ufficiale, la Population Division delle Nazioni Unite ha considerato i dati demografici disponibili più recenti per ciascun paese del mondo e per il complesso del pianeta.

A livello territoriale, le analisi riportate in questo lavoro sono riferite ai Paesi stranieri che con i loro flussi maggiormente contribuiscono al flusso demografico migratorio in ingresso in provincia di Modena.

Le aggregazioni territoriali considerate si riferiscono a:

Paesi più sviluppati: tutte le regioni dell'Europa e del Nord America, l'Australia, la Nuova Zelanda e il Giappone

Paesi meno sviluppati: tutte le regioni dell'Africa, dell'Asia (escluso il Giappone), dell'America latina, dei Caraibi, la Melanesia la Micronesia e la Polinesia.

Le ipotesi alla base della previsione della popolazione mondiale delle Nazioni Unite, nell'ambito della *revisione 2008*, incorporano tutte le informazioni nuove e più rilevanti relative alla dinamica demografica passata di ciascun paese e area del mondo.

Specificamente, lo scenario medio descritto per il periodo 2006-2050 riportato nel presente lavoro, assume

- l'ipotesi di fertilità media che prevede la convergenza dei livelli di fertilità di tutti i paesi verso il livello di 1,85 figli per donna in un arco di tempo tuttavia che per taluni paesi supera il 2050;

- un livello di mortalità normale sulla base dell'innalzamento graduale della speranza media di vita in relazione allo sviluppo già raggiunto da ciascun paese.

un livello migratorio normale sulla base dei livelli di migrazione passati.

Per ulteriori informazioni: <http://esa.un.org/unpp/index.asp?panel=4>

A.2 I flussi informativi relativi alla popolazione straniera residente nei comuni della provincia di Modena sono confluiti verso il Servizio Statistico della Provincia di Modena, grazie alla sollecita collaborazione dimostrata dai Servizi anagrafici comunali.

Le informazioni raccolte, mediante appositi modelli, hanno consentito di delineare un quadro aggiornato della struttura per sesso e per età dei cittadini stranieri residenti nella provincia.

I dati sono, quindi, stati inviati al corrispondente Servizio regionale, in accordo con la convenzione stipulata con la Regione Emilia-Romagna.

Specificamente, per la parte straniera della popolazione residente, alle anagrafi comunali è stato richiesto di compilare i modelli Mod. Sir. - DEM1s e DEM3 - DEM3 recanti informazioni su:

Mod. Sir. - DEM 1s Popolazione residente di cittadinanza straniera al 31.12.2009 nei comuni della provincia per sesso e anno di nascita (età compiuta al 31.12.2009) - estrazione dalla banca dati dell'anagrafe.

Mod. Sir. - DEM 3 Dati riassuntivi 2009 sui cittadini stranieri residenti nei vari comuni.

Le informazioni relative alla consistenza per sesso:

- della popolazione di inizio e di fine anno
- della popolazione di fine anno per cittadinanza
- degli iscritti (per nascita, da altro comune, dall'estero, altro)
- dei cancellati (per morte, per altro comune, per l'estero, per acquisizione di cittadinanza italiana, per irreperibilità, altro).

A.3 Le composizioni delle aggregazioni territoriali relative all'Europa UE ed extra UE, fanno riferimento alla situazione degli Stati membri al 1° gennaio 2008 e quindi contemplano l'ingresso nell'Unione Europea della Romania e della Bulgaria (avvenuta il 1° gennaio 2007). Per rendere possibile il confronto in serie storica è

stata effettuata una operazione di omogeneizzazione dei dati, adattando, a ritroso, le composizioni di tali aggregazioni territoriali alla situazione attuale.

I Paesi membri dell'Unione Europea sono 27: Austria, Belgio, Repubblica Ceca, Cipro, Danimarca, Estonia, Finlandia, Francia, Germania, Grecia, Irlanda, Italia, Lettonia, Lituania, Lussemburgo, Malta, Paesi Bassi, Polonia, Portogallo, Regno Unito, Slovacca, Repubblica, Slovenia, Spagna, Svezia, Ungheria, Bulgaria e Romania.

A.4 Vengono elencate, nel prospetto seguente, le aree della programmazione sovracomunale cui si riferiscono le elaborazioni compiute: si evidenziano, così, in termini di aggregazioni comunali, i diversi ambiti territoriali (quadro al 1 gennaio 2008).

AREE DI SISTEMA	COMUNI
<i>BASSA PIANURA</i>	Camposanto, Cavezzo, Concordia sulla Secchia, Finale Emilia, Medolla, Mirandola, Novi di Modena, San Felice sul Panaro, San Possidonio, San Prospero
<i>AREA METROPOLITANA</i>	Bastiglia, Bomporto, Campogalliano, Carpi, Castelfranco Emilia, Castelnuovo Rangone, Castelvetro, Fiorano Modenese, Formigine, Maranello, Modena, Nonantola, Ravarino, San Cesario sul Panaro, Sassuolo, Savignano sul Panaro, Soliera, Spilamberto, Vignola
<i>COLLINA E MONTAGNA</i>	Fanano, Fiumalbo, Frassinoro, Guiglia, Lama Mocogno, Marano sul Panaro, Montecreto, Montefiorino, Montese, Palagano, Pavullo nel Frignano, Pievepelago, Polinago, Prignano sulla Secchia, Riolunato, Serramazzoni, Sestola, Zocca

COMUNITÀ MONTANE	COMUNI
<i>COMUNITÀ MONTANA DEL FRIGNANO</i>	Fanano, Fiumalbo, Lama Mocogno, Montecreto, Contese, Pavullo nel Frignano, Pievepelago, Polinago, Riolunato, Serramazzoni, Sestola

DISTRETTI SANITARI	COMUNI
<i>N. 1 DI CARPI</i>	Campogalliano, Carpi, Novi di Modena, Soliera
<i>N. 2 DI MIRANDOLA</i>	Camposanto, Cavezzo, Concordia sulla Secchia, Finale Emilia, Medolla, Mirandola, San Felice sul Panaro, San Possidonio, San Prospero
<i>N. 3 DI MODENA</i>	Modena
<i>N. 4 DI SASSUOLO</i>	Fiorano Modenese, Formigine, Frassinoro, Maranello, Montefiorino, Palagano, Prignano sulla Secchia, Sassuolo
<i>N. 5 DI PAVULLO</i>	Fanano, Fiumalbo, Lama Mocogno, Montecreto, Pavullo nel Frignano, Pievepelago, Polinago, Riolunato, Serramazzoni, Sestola
<i>N. 6 DI VIGNOLA</i>	Castelnuovo Rangone, Castelvetro, Guiglia, Marano sul Panaro, Montese, Savignano sul Panaro, Spilamberto, Vignola, Zocca
<i>N. 7 DI CASTELFRANCO E.</i>	Bastiglia, Bomporto, Castelfranco Emilia, Nonantola, Ravarino, San Cesario sul Panaro

DISTRETTI SCOLASTICI	COMUNI
<i>N. 15 DI CARPI</i>	Carpi, Novi di Modena
<i>N. 16 DI MIRANDOLA</i>	Camposanto, Cavezzo, Concordia sulla Secchia, Finale Emilia, Medolla, Mirandola, San Felice sul Panaro, San Possidonio, San Prospero
<i>N. 17-18 DI MODENA E CASTELFRANCO</i>	Bastiglia, Bomporto, Campogalliano, Castelfranco Emilia, Castelnuovo Rangone, Modena, Nonantola, Ravarino, San Cesario sul Panaro, Soliera, Spilamberto
<i>N. 19 DI SASSUOLO</i>	Fiorano Modenese, Formigine, Frassinoro, Maranello, Montefiorino, Palagano, Prignano sulla Secchia, Sassuolo
<i>N. 20 DI PAVULLO</i>	Fanano, Fiumalbo, Lama Mocogno, Montecreto, Pavullo nel Frignano, Pievepelago, Polinago, Riolunato, Serramazzoni, Sestola
<i>N. 21 DI VIGNOLA</i>	Castelvetro, Guiglia, Marano sul Panaro, Montese, Savignano sul Panaro, Vignola, Zocca

CENTRI PER L'IMPIEGO	COMUNI
<i>SEDE DI CARPI</i>	Carpi, Novi di Modena
<i>SEDE DI MIRANDOLA</i>	Camposanto, Cavezzo, Concordia sulla Secchia, Finale Emilia, Medolla, Mirandola, San Felice sul Panaro, San Possidonio, San Prospero
<i>SEDE DI MODENA</i>	Bastiglia, Bomporto, Campogalliano, Castelfranco Emilia, Modena, Nonantola, Ravarino, San Cesario sul Panaro, Soliera
<i>SEDE DI SASSUOLO</i>	Fiorano Modenese, Formigine, Frassinoro, Maranello, Montefiorino, Palagano, Prignano sulla Secchia, Sassuolo
<i>SEDE DI PAVULLO</i>	Fanano, Fiumalbo, Lama Mocogno, Montecreto, Pavullo nel Frignano, Pievepelago, Polinago, Riolunato, Serramazzone, Sestola
<i>SEDE DI VIGNOLA</i>	Castelnuovo Rangone, Castelvetro, Guiglia, Marano sul Panaro, Montese, Savignano sul Panaro, Spilamberto, Vignola, Zocca

DISTRETTI A.R.P.A.	COMUNI
<i>CARPI - MIRANDOLA</i>	Bastiglia, Bomporto, Camposanto, Carpi, Cavezzo, Concordia sulla Secchia, Finale Emilia, Medolla, Mirandola, Novi di Modena, Ravarino, San Felice sul Panaro, San Possidonio, San Prospero, Soliera
<i>MODENA</i>	Campogalliano, Castelfranco Emilia, Castelnuovo Rangone, Formigine, Modena, Nonantola, San Cesario sul Panaro
<i>SASSUOLO - VIGNOLA</i>	Castelvetro, Fiorano Modenese, Maranello, Marano sul Panaro, Sassuolo, Savignano sul Panaro, Spilamberto, Vignola
<i>PAVULLO</i>	Fanano, Fiumalbo, Frassinoro, Guiglia, Lama Mocogno, Montecreto, Montefiorino, Montese, Palagano, Pavullo nel Frignano, Pievepelago, Polinago, Prignano sulla Secchia, Riolunato, Serramazzone, Sestola, Zocca

FORME ASSOCIATIVE DELLE AUTONOMIE LOCALI	COMUNI
<i>ASSOCIAZIONE DEI COMUNI MODENESI DEL DISTRETTO CERAMICO</i>	Fiorano Mod.se, Formigine, Maranello, Prignano s. Secchia, Sassuolo
<i>UNIONE TERRE D'ARGINE</i>	Campogalliano, Carpi, Novi di Modena, Soliera
<i>UNIONE DEL SORBARA</i>	Bastiglia, Bomporto, Nonantola, Ravarino
<i>UNIONE AREA NORD</i>	Camposanto, Cavezzo, Concordia sulla Secchia, Finale Emilia, Medolla, Mirandola, San Felice sul Panaro, San Possidonio, San Prospero
<i>UNIONE "TERRE DI CASTELLI"</i>	Castelnuovo Rangone, Castelvetro, Guiglia, Marano s.P., Savignano sul Panaro, Spilamberto, Vignola, Zocca
<i>UNIONE VALLI DOLO, DRAGONE E SECCHIA</i>	Frassinoro, Montefiorino, Palagano

BIBLIOGRAFIA

- [1] Nazioni Unite, *Population Division of the Department of Economic and Social Affairs of the United Nations Secretariat, World Population Prospects: The 2010 Revision and World Urbanization Prospects.*
- [2] CNEL, "INDICI DI INTEGRAZIONE DEGLI IMMIGRATI IN ITALIA, Il potenziale di inserimento socio-occupazionale dei territori italiani - VI Rapporto", Roma, febbraio 2009
- [3] Regione Emilia-Romagna, "Statistica self-service - Tabelle dinamiche e grafici: (<http://rersas.regione.emilia-romagna.it/statexe/#Popolazione>)
- [4] ISTAT, *Popolazione*, (<http://www.istat.it/popolazione>)
- [5] ISTAT, *Popolazione e demografia: datawarehouse*, (<http://demo.istat.it/>)
- [6] ISTAT, *Statistiche in breve, ottobre 2007 "La popolazione straniera residente in Italia al 1 gennaio 2007"*
- [7] ISTAT, *Statistiche in breve, ottobre 2008 "La popolazione straniera residente in Italia al 1 gennaio 2008"*
- [8] NEODEMOS, *dati statistici, commenti, approfondimenti e notizie aventi per comune denominatore la popolazione e il suo mutamento*, (<http://www.neodemos.it>)
- [9] G. Ferrari, P. Bursi, luglio 2011 "Osservatorio demografico 1 gennaio 2011 - I Cittadini stranieri residenti in provincia di Modena" - SISTAN, Provincia di Modena (<http://www.modenastatistiche.it>)
- [10] G. Ferrari, P. Bursi, giugno 2010 "Osservatorio demografico 1 gennaio 2010 - I Cittadini stranieri residenti in provincia di Modena" - SISTAN, Provincia di Modena (<http://www.modenastatistiche.it>)
- [11] M. Vigarani, Luglio 2009, Modena, "Osservatorio demografico 2008 - I Cittadini stranieri residenti in provincia di Modena" - SISTAN, Provincia di Modena (<http://www.modenastatistiche.it>)
- [12] M. Vigarani, P. Benassi, Novembre 2008, Modena, "Osservatorio demografico 2007—I Cittadini stranieri residenti in provincia di Modena" - SISTAN, Provincia di Modena (<http://www.modenastatistiche.it>)
- [13] P. Benassi, A. Lisotti, M. Vigarani, Novembre 2008, Modena, "Valutazione della sostenibilità per la provincia di Modena. Indicatori sociali, economici ed ambientali di "qualità della vita" - Anno 2008" - SISTAN, Provincia di Modena (<http://www.modenastatistiche.it>)
- [14] P. Benassi, Ottobre 2007, Modena, "Osservatorio demografico 2006—I Cittadini stranieri residenti in provincia di Modena" - SISTAN, Provincia di Modena (<http://www.modenastatistiche.it>)
- [15] G. Zoda, Ottobre 2006, Modena, "Osservatorio demografico 2005" - SISTAN, Provincia di Modena (<http://www.modenastatistiche.it>)
- [16] P. Benassi, G. Zoda, Ottobre 2005, Modena, "Osservatorio demografico 2004" - SISTAN,
- [17] P. Benassi, G. Zoda, Agosto 2004, Modena, "Osservatorio demografico 2003" - SISTAN, Provincia di Modena (<http://www.modenastatistiche.it>)
- [18] P. Benassi, M. Vigarani, Settembre 2003, Modena, "Osservatorio demografico 2002" - SI-
- [19] P. Benassi, G. Zoda, Luglio 2002, Modena, "Osservatorio demografico 2001" - SISTAN, Provincia di Modena (<http://www.modenastatistiche.it>)

- [20] P. Benassi, Agosto 1998, Modena, "I cittadini stranieri residenti in provincia di Modena. 31 dicembre 1997" - SISTAN, Provincia di Modena (<http://www.modenastatistiche.it>)
- [21] P. Benassi, D. Bindo, L. Bruni, settembre 1995, Modena, "I cittadini stranieri residenti in provincia di Modena - ottobre 1990" - SISTAN, Provincia di Modena

Nel corso del 2010, anche a seguito del processo di riorganizzazione dell'Ente, prende l'avvio, presso la Direzione Generale, la pubblicazione di una nuova collana di documenti conoscitivi e di analisi sui vari tematismi di carattere sociale, economico, territoriale e ambientale, utili a chi per competenza politica, tecnica o amministrativa viene chiamato a partecipare al processo decisionale in quanto portatore di interesse o partner istituzionale.

L'efficacia delle scelte operate dipende dalla condivisione della conoscenza dei fenomeni o dei problemi e delle cause che li determinano; il piano conoscitivo è infatti l'aspetto inderogabile e utile al confronto preliminare, che costituisce la base fondamentale di un processo partecipativo.

La Collana è stata articolata per tematiche che possono essere ricondotte alle competenze della Direzione Generale, oltre che ai temi del Sistema Statistico dell'Ente.

I documenti concorrono alla definizione dei quadri conoscitivi a supporto degli strumenti di programmazione dell'Ente.

La versione elettronica dei rapporti viene pubblicata nel sito Web della Provincia:

www.provincia.modena.it; www.modenastatistiche.it / Pubblicazioni Atti di Convegni;

DOCUMENTI

-  0. Bilancio sociale di mandato 2004-2009, Anno 2010, *Aprile 2010*
-  1. Osservatorio Demografico 1 gennaio 2010. La popolazione residente. *Maggio 2010*
-  2. Osservatorio Demografico 1 gennaio 2010. I cittadini stranieri residenti in provincia di Modena. *Giugno 2010*
-  3. QUDRO FINANZIARIO DEI PRINCIPALI STRUMENTI PER LO SVILUPPO SOCIO ECONIMICO. Economia, territorio-ambiente e welfare. 2007-2013. Novembre 2010.
-  4. Osservatorio Demografico 1 gennaio 2011. La popolazione residente. *Luglio 2011*
-  5. Osservatorio Demografico 1 gennaio 2011. I cittadini stranieri residenti in provincia di Modena. *Luglio 2011*
-  6. QUDRO FINANZIARIO DEI PRINCIPALI STRUMENTI PER LO SVILUPPO SOCIO ECONIMICO. Economia, territorio-ambiente e welfare. 2007-2013. Novembre 2011.
-  7. Osservatorio Demografico 1 gennaio 2012. La popolazione residente. *Settembre 2012*
-  8. Osservatorio Demografico 1 gennaio 2012. I cittadini stranieri residenti in provincia di Modena. *Settembre 2011*

I precedenti lavori relativi alla evoluzione demografica provinciale, hanno trovato apposita collocazione nella collana dell'Area Programmazione e Pianificazione Territoriale - Servizio Statistico e Osservatorio Economico e Sociale, specificamente nei seguenti rapporti:

"Osservatorio demografico. La popolazione modenese", (Edizioni: Anno 2008, *luglio 2009*; Anno 2007, *dicembre 2008*, Anno 2006, *novembre 2007*, Anno 2005, *novembre 2006*, Anno 2004, *dicembre 2005*, Anno 2003, *agosto 2004*; Anno 2002, *settembre 2003*; Anno 2001, *luglio 2002*; Anno 2000, *luglio 2001*; Anno 1999, *luglio 2000*; Anno 1998, *luglio 1999*; Anno 1995, *giugno 1996*; Anno 1994, *settembre 1995*; Anno 1993, *maggio 1994*; Anno 1992, *gennaio 1994*; Anno 1991, *novembre 1993*; Anno 1990, *settembre 1991*; Anno 1989, *dicembre 1990*; Anno 1988, *dicembre 1989*; Anno 1987, *ottobre 1988*; Anno 1986, *novembre 1987*; Anno 1985, *novembre 1986*; Anno 1984, *ottobre 1985*).

"I cittadini stranieri residenti in provincia di Modena", (Edizioni: Anno 2008, *luglio 2009*; Anno 2007, *dicembre 2008*; Anno 2006, *gennaio 2008*; Anno 2005, *novembre 2006*; Anno 2004, *dicembre 2005*, Anno 2003, *agosto 2004*; Anno 2002, *settembre 2003*; Anno 2001, *luglio 2002*; Anno 2000, *luglio 2001*; Anno 1999, *luglio 2000*; Anno 1998, *luglio 1999*; Anno 1997, *agosto 1998*; Anno 1990, *aprile 1991*).



www.provincia.modena.it