



NOTE CONGIUNTURALI

La Legge n. 56 del 7 aprile del 2014 definisce le province enti di area vasta e la raccolta e l'elaborazione dei dati (art. 1, comma 85, lettera d) costituiscono una delle sue funzioni fondamentali. La Provincia di Modena o Ente di area vasta, con la pubblicazione del notiziario n. 2 – 2024 di informazione statistica, conferma la volontà dell'Ente di offrire un supporto informativo alla collettività dei cittadini, delle imprese e degli amministratori, offrendo la sintesi dei principali indicatori economico sociali e di natura demografica.

Il 1° aprile 2024, in provincia di Modena, sono 707.502 i cittadini residenti, +530 unità rispetto al 1° gennaio 2024 e, in riferimento al 1° aprile 2023, +2.545 unità. La crisi sanitaria dovuta alla pandemia da Covid-19 e la crisi economica ad essa collegata hanno prodotto un drammatico calo di popolazione che si è sostanzialmente azzerato, riportando la popolazione al livello registrato alla fine del 2019.

Le variazioni assolute rispetto al 1° gennaio 2024 e al 1° aprile 2023 del numero di residenti in provincia di Modena, si ripartisce per cittadinanza, secondo la dinamica territoriale rappresentata nel seguito:

Sommario

| | |
|-----------------------------------------------|----|
| Sintesi congiunturale | 2 |
| Andamento demografico | 4 |
| Tendenze demografico annuali | 6 |
| Popolazione e lavoro | 7 |
| Le imprese attive | 8 |
| Indicatori economici e finanziati | 10 |
| Import-export | 12 |
| Prospetti statistici al 1° aprile 2024 | |
| Popolazione residente | 14 |
| Cittadini stranieri | 16 |
| Famiglie | 18 |
| Dati di Mortalità | 20 |
| Demometro mondiale | 21 |

Popolazione e stranieri residenti

Variazioni assolute 1° aprile 2024 / 1° gennaio 2024

Comuni colpiti con intensità macrosismica > 6

Residenti totali +179
Residenti stranieri +131

Altri comuni colpiti dal sisma 2012

Residenti totali +193
Residenti stranieri +141

Altri comuni

Residenti totali +158
Residenti stranieri +110

Totale provincia di Modena

Residenti totali +530
Residenti stranieri +382

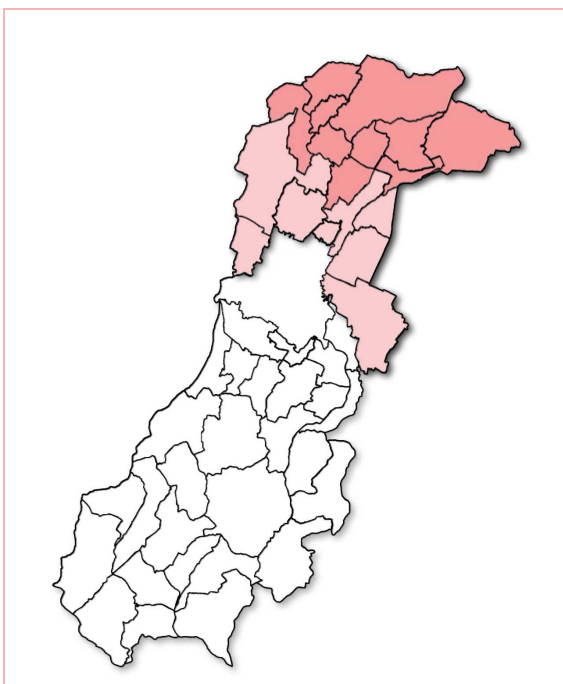

Variazioni assolute 1° aprile 2024 / 1° aprile 2023

Comuni colpiti con intensità macrosismica > 6

Residenti totali +760
Residenti stranieri +515

Altri comuni colpiti dal sisma 2012

Residenti totali +1.104
Residenti stranieri +550

Altri comuni

Residenti totali +681
Residenti stranieri +406

Totale provincia di Modena

Residenti totali +2.545
Residenti stranieri +1.471

Fonte: Istat - con l'1/1/2019 inizia una nuova serie storica; i dati della popolazione straniera sono stime Istat, mentre i dati delle famiglie sono stime dell'Ufficio Statistica della Provincia di Modena in base ai dati Istat. Dati provvisori e stimati per gli stranieri e le famiglie.

Sintesi note congiunturali per la provincia di Modena

Gli effetti della ormai ventennale crisi economica mondiale e provinciale, delle calamità naturali che hanno colpito la provincia di Modena a partire dal maggio 2012 ad oggi, della crisi sanitaria pandemica da Covid-19, iniziata nel 2020, dei conseguenti effetti sulla mortalità e la limitazione alla mobilità sul territorio ed infine degli esiti sull'economia mondiale sia dell'evento pandemico che dei gravi conflitti che infiammano il mondo (Ucraina e Medio Oriente), incidono tutt'ora in modo significativo sul complesso degli indicatori rilevati per la provincia di Modena. Al 1° aprile 2024 la **popolazione residente** risulta pari a 707.502 unità, mostrando una significativa crescita rispetto al 1° aprile 2023 (+2.545 cittadini residenti).

Alla stessa data, il numero degli **stranieri** residenti si stima pari a 95.985 unità, valore che corrisponde al 13,6% del complesso della popolazione residente e che si stima in crescita rispetto al 1° aprile 2023. In base ai dati del censimento della popolazione, 1.1.2023, le **famiglie** sono **311.072**, con una dimensione media di 2,2 componenti per famiglia. Alla luce dello scenario economico e finanziario nazionale, i principali indicatori congiunturali osservati per la provincia di Modena anche nel I trimestre del 2024 mostrano, nella maggior parte dei casi, delle variazioni significative rispetto allo stesso periodo dell'anno precedente.

Riguardo all'**occupazione**, in provincia di Modena, i dati relativi alle forze di lavoro (Istat) per il 2023 evidenziano circa 1,1 mila occupati in meno rispetto al 2022.

Tra la situazione media del 2022 e quella del 2023, il **tasso di occupazione** (70,4%) decresce di 0,9 punti percentuali, per effetto dell'andamento peggiore del tasso di occupazione femminile rispetto a quello maschile; i **tassi di disoccupazione**

tornano a salire (5,5%). anche questa volta a causa soprattutto della componente femminile, in netta crescita.

Alla fine del I trimestre 2024, il **tasso di disoccupazione regionale** cala leggermente rispetto allo stesso periodo dell'anno precedente ed è pari a 4,5% (era 4,8% al 31 marzo 2022). Analogamente accade per il corrispondente **tasso di disoccupazione nazionale**, che passa dal 8,3% del I trimestre 2023 al 7,7% del I trimestre 2024.

In conseguenze della crisi economica dovuta al Covid-19, il ricorso alla **Cassa Integrazione Guadagni** (CIG), in grande aumento nel corso del 2020, mostra nel I trimestre 2024 valori sostanzialmente confrontabili con quelli registrati nel terzo trimestre 2021, ma significativamente in crescita rispetto allo stesso trimestre del 2022 (+29,8%). Dal lato delle famiglie i **finanziamenti indirizzati specificamente all'acquisto delle abitazioni** evidenziano, nel IV trimestre 2023, un saldo positivo di oltre 31 milioni euro rispetto al trimestre precedente e un saldo positivo di oltre 36 milioni euro rispetto allo stesso trimestre del 2022.

In riferimento alla **dinamica dei prezzi**, dal mese di marzo 2020, con il lockdown, si osserva un repentino e persistente rallentamento dei prezzi: la variazione dell'indice dei prezzi è negativa fino a ottobre 2020. Dal novembre 2020 la tendenza si inverte, crescendo fino al novembre 2022, dove si raggiunge un punto di massimo (+12,3% rispetto a novembre 2021), che corrisponde ad un'inflazione medio annua per il 2022 pari al +8,0%. I primi mesi del 2023 evidenziano un rallentamento che corrisponde ad un'inflazione medio annua 2023 pari al +5,4%. A maggio 2024 si rileva una variazione positiva (+0,5%) rispetto allo stesso mese del 2023.

Sul fronte dei finanziamenti all'economia, i **prestiti concessi alle imprese**, al netto delle captive mostrano un persistente andamento decrescente fino al dicembre 2019, mentre si osserva, a partire dai primi

mesi del 2020, una fase di ripresa, che vede, tra dicembre 2020 e giugno 2021, per tornare a decrescere, con il valore degli impieghi alle imprese intorno agli 10,1 miliardi di euro di marzo 2024.

A fine marzo 2024 in provincia di Modena risultano attive 63.155 **imprese** (-666 unità rispetto allo stesso periodo dell'anno precedente).

L'economia modenese nel IV trimestre 2023 conferma la battuta di arresto in relazione alla ripresa degli indicatori congiunturali (dati Unioncamere) per il comparto industriale in senso stretto (escluse le Costruzioni), evidenziando variazioni negative rispetto allo stesso trimestre del 2022 dei livelli della **produzione e del fatturato**, delle **esportazioni** e degli **ordinativi**.

I dati Istat relativi al valore delle **esportazioni** provinciali al I trimestre del 2024 (pari ad oltre 4.566 milioni di euro) mostrano un andamento in lieve crescita in relazione allo stesso trimestre del 2023 (+2,1%) e riguardano prevalentemente i settori: dell'industria delle **macchine agricole** (+44,8%, pari al 1,2% delle esportazioni totali); **alimentare** (+12,2%, pari il 10,7% delle esportazioni totali); dell'industria degli **autoveicoli** (+6,1%, pari al 31,3% delle esportazioni totali). Sono sostanzialmente stabili i dati relativi all'industria **meccanica** (-0,2%, pari al 25,3% delle esportazioni totali) e a quella del **tessile e dell'abbigliamento** (+0,1%, pari al 3,3% delle esportazioni totali). In calo, invece, i dati relativi all'industria dei **minerali non metalliferi** (-3,9%, pari al 14,7% delle esportazioni totali).

Nel I trimestre 2024, i dati Istat, mostrano un andamento delle **importazioni** in lievissimo calo -0,5% rispetto allo stesso trimestre dell'anno precedente (1.903 milioni di euro).

L'Europa risulta la meta principale delle merci prodotte dall'industria manifatturiera, in particolare: Germania, Francia e Regno Unito, mentre oltre un terzo dell'export provinciale è complessivamente rivolto all'America e all'Asia.

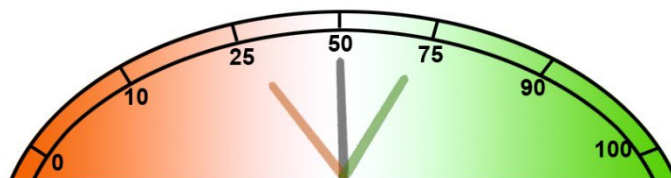

Sintesi note congiunturali per la provincia di Modena

Dashboard degli andamenti

| Indicatori trimestrali | Data di riferimento | Andamento rispetto al | | |
|------------------------------------------------------------------------------------------|---------------------|--------------------------------|--------------------------------|----------------------|
| | | 1° gennaio 2020 pre-pandemia | trimestre dell'anno precedente | trimestre precedente |
| Popolazione | * 1° aprile 2024 | = | + | = |
| Stranieri | ** 1° aprile 2024 | + | + | + |
| Famiglie | ** 1° aprile 2024 | + | + | + |
| Cassa Integrazione Guadagni (CIG) | I trim. 2024 | + | + | - |
| Totale imprese attive | I trim. 2024 | - | - | = |
| di cui: Settore primario | I trim. 2024 | - | - | - |
| Settore secondario (comprese le Costruzioni) | I trim. 2024 | - | - | + |
| Settore terziario | I trim. 2024 | - | - | + |
| Finanziamenti oltre il breve termine per le abitazioni | IV trim. 2023 | + | + | + |
| Importazioni totale | * I trim. 2024 | + | - | - |
| Esportazioni totale | * I trim. 2024 | + | + | - |
| di cui Esportazioni per merci: | | | | |
| Meccanico | * I trim. 2024 | + | + | + |
| Autoveicoli | * I trim. 2024 | + | + | + |
| Alimentari | * I trim. 2024 | + | + | - |
| Tessile | * I trim. 2024 | - | - | - |
| Trattori | * I trim. 2024 | + | + | + |
| Minerali non metalliferi | * I trim. 2024 | + | - | + |
| Totale imprese attive | marzo 2024 | - | - | = |
| di cui: Attività manifatturiere | marzo 2024 | - | - | - |
| Industrie tessili | marzo 2024 | - | - | - |
| Confezione di articoli di abbigliamento | marzo 2024 | - | - | - |
| Fabbricazione prodotti lavorazione minerali non metallifere | marzo 2024 | - | - | + |
| Prodotti in metallo (esclusi macchinari...) | marzo 2024 | - | - | - |
| Costruzioni | marzo 2024 | + | = | + |
| Commercio all'ingrosso e al dettaglio; riparazioni | marzo 2024 | - | - | - |
| Trasporto e magazzinaggio | marzo 2024 | - | - | - |
| Attività dei servizi alloggio e ristorazione | marzo 2024 | - | - | - |
| Servizi di informazione e comunicazione | marzo 2024 | + | - | + |
| Attività finanziarie e assicurative | marzo 2024 | + | + | + |
| Attività professionali, scientifiche e tecnologiche | marzo 2024 | + | + | + |
| Noleggio, agenzie viaggi, servizi alle imprese | marzo 2024 | + | + | + |
| Indicatori trimestrali | Data di riferimento | Andamento rispetto al | | |
| | | trimestre dell'anno precedente | | |
| Totale Industrie in senso stretto (escluse Costruzioni) - Indagine Unioncamere ER | | | | |
| Produzione | IV trim. 2023 | | - | |
| Esportazioni | IV trim. 2023 | | - | |
| Ordinativi | IV trim. 2023 | | - | |
| Fatturato | IV trim. 2023 | | - | |
| Indicatori mensili | Data di riferimento | Andamento rispetto al | | |
| | | 1° gennaio 2020 pre-pandemia | mese dell'anno precedente | mese precedente |
| Inflazione | maggio 2024 | + | + | + |
| Impieghi alle imprese (al netto delle captive) | marzo 2024 | - | - | + |
| Impieghi alle famiglie | marzo 2024 | + | - | = |
| Indicatori annuali | Data di riferimento | Andamento della Variazione % | | |
| | | 2009/2008 | 2021/2020 | 2023/2022 |
| Tasso di occupazione | anno 2023 | - | - | - |
| Tasso di disoccupazione | anno 2023 | + | - | + |

* dati provvisori, ** dati stimati

Andamento demografico

Al **1° aprile 2024**, la **popolazione residente** presenta una consistenza pari a **707.502 residenti**: in crescita sia rispetto al 1.4.2023 (+2.545 unità, +0,4%) sia rispetto al 1° gennaio 2024 (+530 unità, +0,1%), tornando al livello registrato alla fine del 2019 (707.119 abitanti).

Rispetto al 1.4.2023, i cittadini residenti sono in crescita ovunque: nell'area Bassa Pianura (+760 unità), nell'area Collina e montagna (+365 unità) e nell'Area metropolitana (+1.420 unità). I comuni che, **rispetto al 1.4.2023**, presentano un andamento **decrescente** o inferiore all'andamento medio provinciale sono: per l'**Area Bassa pianura**, Medolla (0,0%); per l'**Area Metropolitana**, Fiorano M. (-0,8%), Castelvetro di M. (-0,7%), Nonantola e Savignano s.P. (-0,3%), Maranello (-0,2%), Formigine (-0,1%), Modena e Spilamberto (+0,1%), Castelnuovo R. e San Cesario s.P. (0,2%) e Bastiglia (+0,3%); per l'**Area Collina e montagna**, Pievepelago (-2,6%), Riolunato (-1,4%), Polinago (-1,3%), Palagano (-0,9%), Frassinoro e Marano s.P. (-0,2%), Lama Mocogno e Sestola (0,0%) e Prignano s.S (0,3%). I comuni, invece, che **rispetto al 1° aprile 2023**, evidenziano una **crescita** demografica sono: i **comuni di pianura** di Cavazzo, Concordia s.S. e San Prospero (+1,2%), Finale E. (+1,0%),

Mirandola e Novi di Modena (+0,8%), San Possidonio (+0,7%) e Camposanto (+0,5%); i **comuni dell'area Metropolitana** di Bomporto (+1,2%), Carpi e Castelfranco E. (+0,8%), Ravarino e Vignola (+0,7%) e Soliera (+0,5%); i **comuni collinari e montani** di Montese (+2,0%), Fanano (+1,6%), Guiglia (+1,4%), Zocca (+1,2%), Montecreto (+1,1%), Montefiorino (+0,9%), Pavullo n.F. e Serramazzoni (+0,8%) e Fiumalbo (+0,6%). Nel periodo gennaio-marzo 2024, i Comuni modenesi hanno registrato **1.989 decessi** complessivi (-4,4% rispetto al I trimestre 2019, in particolare di sesso femminile). Il confronto con i livelli di mortalità medi del I trimestre del quinquennio precedente (media 2015-2019) evidenzia un calo percentuale del numero di decessi pari al -3,8%. Con riferimento ai medesimi periodi, il **tasso generico di mortalità**, che rappresenta il numero di morti ogni mille residenti, passa dal 2,9 per mille degli anni 2015-2019 e 2019 al 2,8 per mille del primo trimestre del 2024.

Al **1° aprile 2024**, la **popolazione straniera** residente si **stima** raggiunga una consistenza pari a **95.985 residenti** (+1.471 unità rispetto al 1.4.2023, il +1,6% e +382 unità rispetto al 1.1.2024, il +0,4%), corrispondente al 13,6% dei residenti complessivi.

Sono, ovviamente, i comuni più densamente popolati quelli in cui si rileva la più elevata concentrazione numerica, in termini assoluti, di cittadini stranieri.

Tuttavia, se consideriamo la **percentuale di stranieri sul totale dei residenti**, alcuni comuni di dimensioni medio-piccole presentano, al 1° aprile 2024, **valori decisamente superiori al dato medio provinciale**: è straniero il 19,4% dei residenti a Spilamberto, il 18,8% a Camposanto, il 18,4% a Vignola, il 16,8% a San Possidonio, il 16,4% e a Novi di Modena, il 16,1% a San Felice s.P., il 15,9% a Savignano s.P, il 15,5% a Modena, il 15,2% Concordia s.S., il 15,1% a Finale Emilia e il 14,9% a Mirandola. Si stima che l'incidenza % provinciale degli stranieri è lievemente in crescita nel corso del primo trimestre 2024 e al 1° aprile 2024 sia pari al 13,6%: solo nel 36,2% dei comuni è in diminuzione o si mantiene costante rispetto al 1.4.2023. Tra comuni che registrano un calo del numero di stranieri residenti rispetto al 1.4.2023, quelli più significativi sono quelli di: Fiorano (-3,1%), Nonantola (-2,4%) e diversi comuni della Collina e Montagna come: Frassinoro, Guiglia, Marano s.P., Pievepelago, Polinago.

Popolazione residente in provincia di Modena

Periodo 2020-2024 - Dati trimestrali

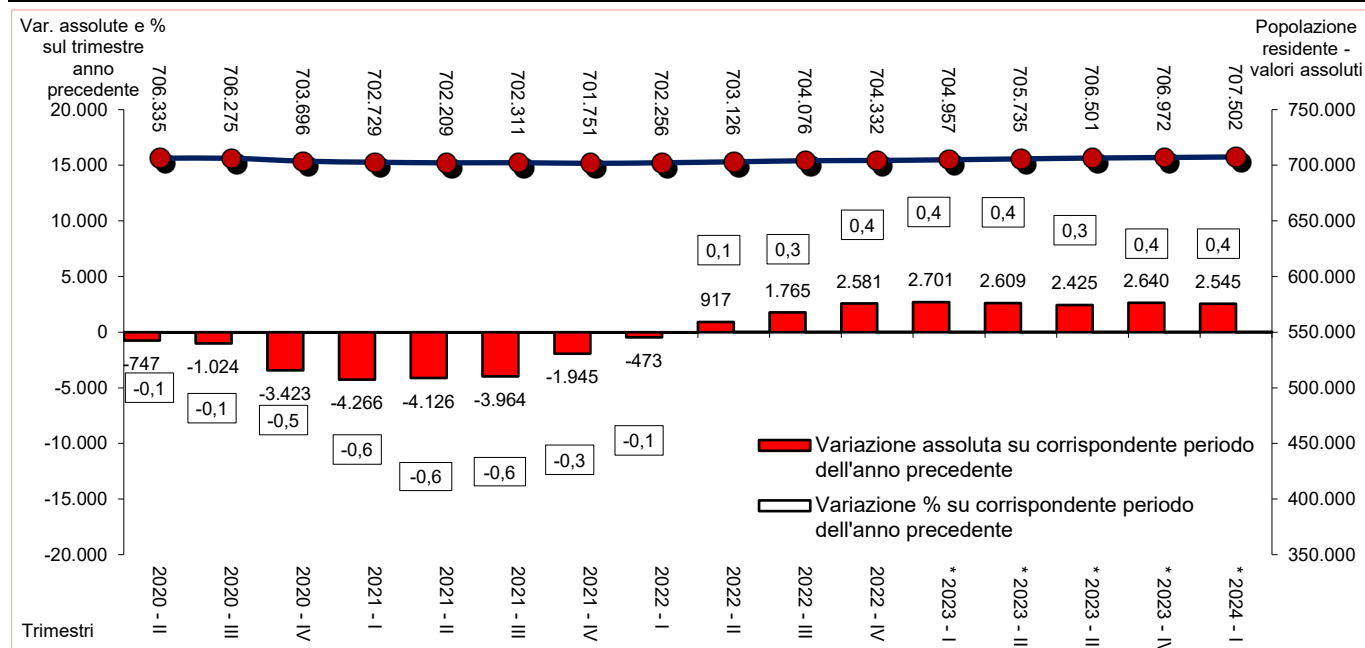

Fonte: Elaborazione dell'Ufficio Statistica della Provincia di Modena su dati Istat (con l'1/1/2019 inizia una nuova serie storica). Nota: * dati sono provvisori.

Andamento demografico

Popolazione residente in provincia di Modena

Variazioni % 1° aprile 2024 / 1° gennaio 2024

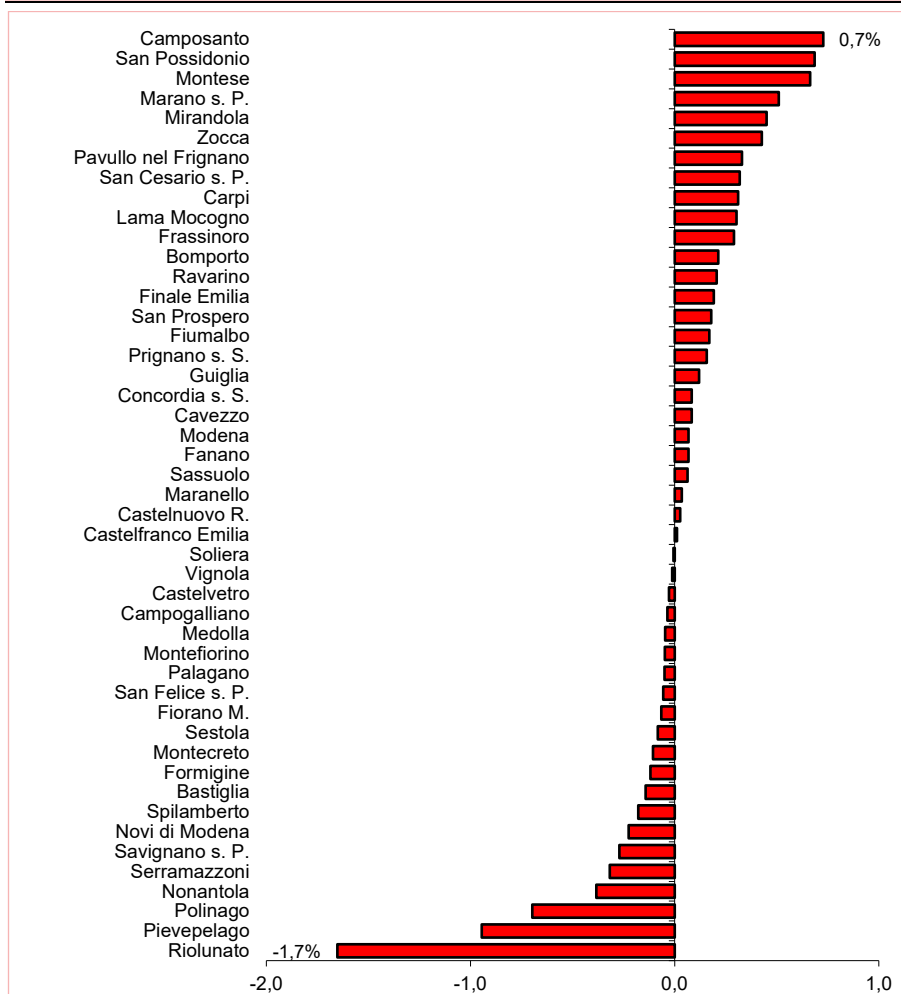

Per quanto riguarda le famiglie, la polverizzazione della dimensione familiare, i nuovi comportamenti sociali, l'invecchiamento della popolazione, l'immigrazione straniera ed interna, oltre che le politiche di espansione insediativa attuate dai comuni, hanno determinato un lungo periodo di costante crescita. Al 1° gennaio 2023, ultimo dato Istat disponibile, il numero delle famiglie residenti in provincia di Modena è pari a 311.072 unità, con una dimensione media familiare di 2,2 componenti per famiglia. Sono 19 i comuni, che presentano un numero medio di componenti per famiglia inferiore al dato medio provinciale: 15 sono comuni collinari o montani, dove l'invecchiamento della popolazione ha prodotto un progressivo spostamento della popolazione più anziana in strutture residenziali o una estinzione delle famiglie per decesso dei componenti. Al 1° aprile 2024 se ne stimano 314.166.

Popolazione, stranieri e famiglie residenti

Valori assoluti e variazioni % su stesso periodo dell'anno precedente. Periodo 2020-2024

| Date | Popolazione | Var. % | Stranieri | Var. % | Famiglie | Var. % |
|-----------------|-------------|--------|-----------|--------|----------|--------|
| 1° apr. 2020 | 706.995 | 0,0 | 93.208 | 1,7 | 305.834 | 0,8 |
| 1° lug. 2020 | 706.335 | -0,1 | 93.997 | 2,2 | 306.769 | 0,9 |
| 1° ott. 2020 | 706.275 | -0,1 | 94.769 | 2,8 | 307.684 | 1,1 |
| 1° gen. 2021 | 703.696 | -0,5 | 95.539 | 3,4 | 308.597 | 1,2 |
| 1° apr. 2021 | 702.729 | -0,6 | 94.974 | 1,9 | 308.606 | 0,9 |
| 1° lug. 2021 | 702.209 | -0,6 | 94.411 | 0,4 | 308.608 | 0,6 |
| 1° ott. 2021 | 702.311 | -0,6 | 93.831 | -1,0 | 308.606 | 0,3 |
| 1° gen. 2022 | 701.751 | -0,3 | 93.239 | -2,4 | 308.600 | 0,0 |
| 1° apr. 2022 | 702.256 | -0,1 | 93.477 | -1,6 | 309.222 | 0,2 |
| 1° lug. 2022 | 703.126 | 0,1 | 93.708 | -0,7 | 309.849 | 0,4 |
| 1° ott. 2022 | 704.076 | 0,3 | 93.918 | 0,1 | 310.458 | 0,6 |
| 1° gen. 2023 | 704.332 | 0,4 | 94.132 | 1,0 | 311.072 | 0,8 |
| 1° apr. 2023 * | 704.957 | 0,4 | 94.514 | 1,1 | 311.694 | 0,8 |
| 1° lug. 2023 * | 705.735 | 0,4 | 94.886 | 1,3 | 312.321 | 0,8 |
| 1° ott. 2023 * | 706.501 | 0,3 | 95.248 | 1,4 | 312.930 | 0,8 |
| 1° gen. 2024 ** | 706.972 | 0,4 | 95.603 | 1,6 | 313.544 | 0,8 |
| 1° apr. 2024 ** | 707.502 | 0,4 | 95.985 | 1,6 | 314.166 | 0,8 |

Fonte: Istat; i dati al 1° aprile, 1° luglio e 1° ottobre relativi alla popolazione straniera e alle famiglie residenti sono stime dell'Ufficio Statistica della Provincia di Modena.

Nota: * Dati provvisori

Tendenze demografiche annuali

Popolazione residente in provincia di Modena al 1° gennaio degli anni 2019-2024

Valori assoluti, variazioni assolute e % su anno precedente

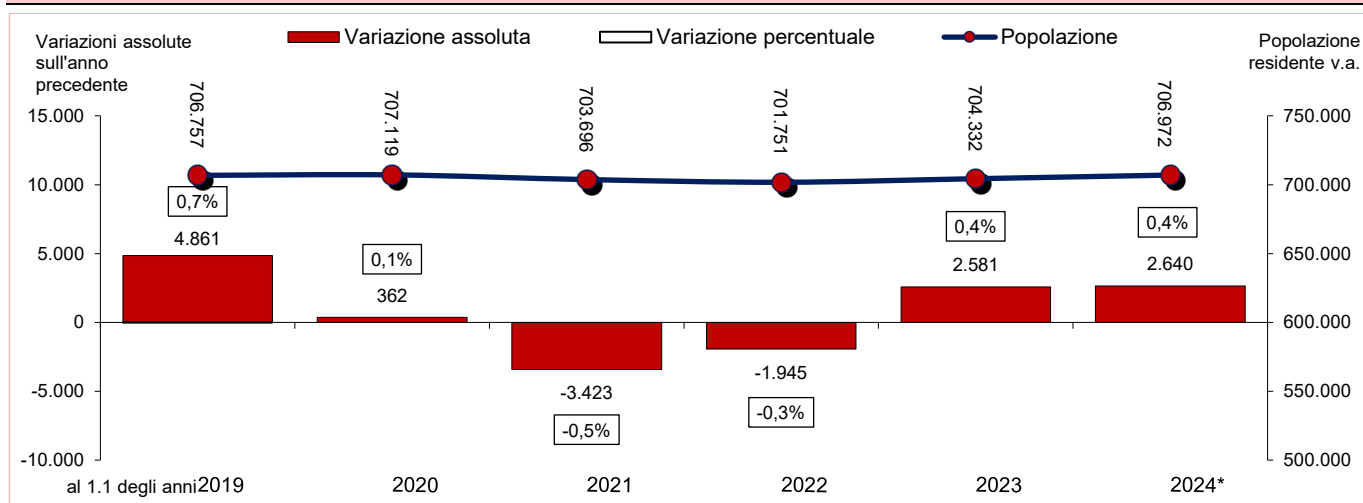

Cittadini stranieri residenti in provincia di Modena al 1° gennaio degli anni 2019-2024

Valori assoluti, variazioni assolute e % su anno precedente; incidenza % su popolazione residente.

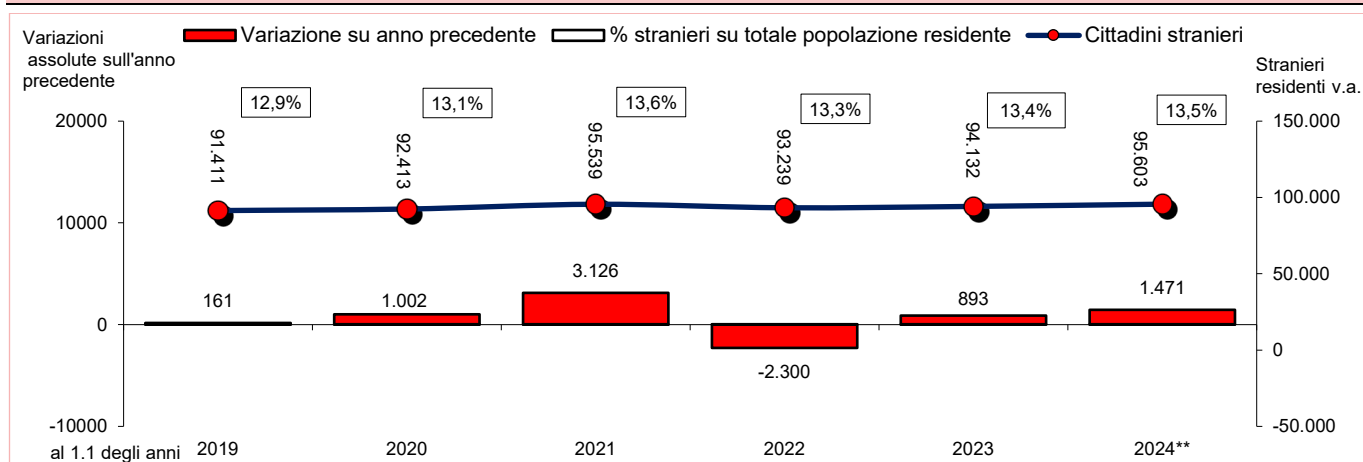

Famiglie residenti in provincia di Modena al 1° gennaio degli anni 2019-2024

Valori assoluti, variazioni assolute e % su anno precedente

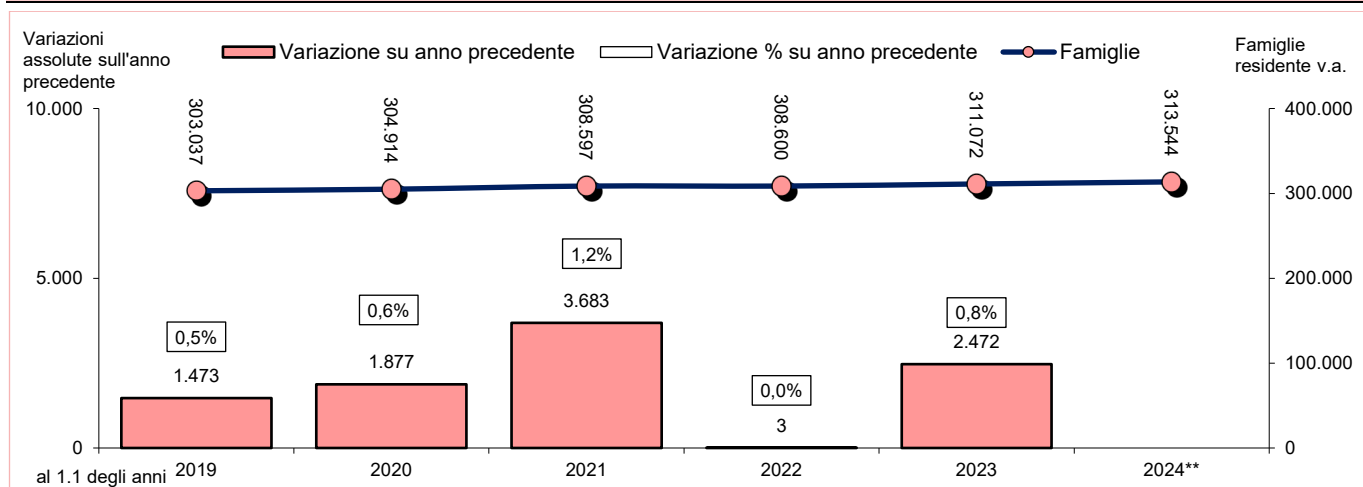

Fonte: Istat, con l'1/1/2019 inizia una nuova serie storica (dati post-censimento),

* dati provvisori

** dati stimati

Occupazione e disoccupazione - Tassi di occupazione e di disoccupazione - Valori medi 2018-2023

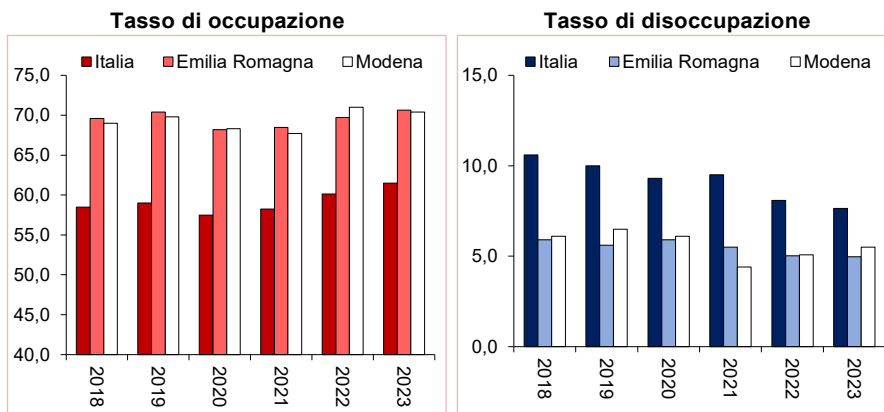

Fonte: Istat, dal 2020 nuova serie storica

Occupazione e disoccupazione - Tassi di occupazione e di disoccupazione - Valori assoluti 2018-2024

| Area | Sesso | Anni - trimestri | | | | | | | | |
|----------------------------------------------------------------|-------|------------------|--------|--------|--------|--------|--------|--------------|--------------|--------------|
| | | 2018* | 2019* | 2020 | 2021 | 2022 | 2023 | 2022 I trim. | 2023 I trim. | 2024 I trim. |
| Occupati (15 anni e oltre) – valori assoluti (migliaia) | | | | | | | | | | |
| Italia | MF | 23.215 | 23.360 | 22.385 | 22.554 | 23.099 | 23.580 | 22.737 | 23.250 | 23.644 |
| Emilia.R. | MF | 2.005 | 2.033 | 1.966 | 1.978 | 2.001 | 2.128 | 1.965 | 1.999 | 2.041 |
| Provincia di | MF | 316 | 320 | 313 | 312 | 326 | 325 | - | - | - |
| | F | 138 | 143 | 138 | 135 | 147 | 145 | - | - | - |
| Modena | M | 178 | 177 | 176 | 177 | 179 | 180 | - | - | - |
| Tassi di occupazione (15-64 anni) | | | | | | | | | | |
| Italia | MF | 58,5 | 59,0 | 57,5 | 58,2 | 60,1 | 61,5 | 59,1 | 60,6 | 61,6 |
| Emilia.R. | MF | 69,6 | 70,4 | 68,2 | 68,5 | 69,7 | 70,6 | 68,7 | 70,2 | 70,9 |
| Provincia di | MF | 69,0 | 69,8 | 68,3 | 67,7 | 71,0 | 70,4 | - | - | - |
| | F | 60,9 | 63,5 | 61,1 | 59,7 | 65,9 | 65,1 | - | - | - |
| Modena | M | 77,1 | 76,1 | 75,4 | 75,6 | 76,0 | 75,6 | - | - | - |
| Tassi di disoccupazione totale (15-74 anni) | | | | | | | | | | |
| Italia | MF | 10,6 | 10,0 | 9,3 | 9,5 | 8,1 | 7,7 | 8,8 | 8,3 | 7,7 |
| Emilia.R. | MF | 5,9 | 5,6 | 5,9 | 5,5 | 5,0 | 5,0 | 5,5 | 4,8 | 4,5 |
| Provincia di | MF | 6,1 | 6,5 | 6,1 | 4,4 | 5,1 | 5,5 | - | - | - |
| | F | 7,7 | 7,5 | 7,0 | 6,0 | 6,2 | 8,2 | - | - | - |
| Modena | M | 4,8 | 5,7 | 5,3 | 3,1 | 4,1 | 3,1 | - | - | - |
| Tassi di disoccupazione giovanile (15-24 anni) | | | | | | | | | | |
| Italia | MF | 32,2 | 29,2 | 29,8 | 29,7 | 23,7 | 22,7 | 26,0 | 23,1 | 22,5 |
| Emilia.R. | MF | 17,8 | 18,5 | 21,7 | 23,2 | 17,3 | 17,0 | - | - | - |
| Provincia di | MF | 14,2 | 18,8 | 20,7 | 21,9 | 16,3 | 14,2 | - | - | - |
| | F | 18,9 | 19,9 | 32,0 | 30,0 | 19,4 | 26,7 | - | - | - |
| Modena | M | 11,5 | 18,0 | 12,2 | 15,3 | 13,9 | 6,9 | - | - | - |

Fonte: Istat – Rilevazione delle Forze di Lavoro. Serie storica costruita in base alla nuova definizione di occupazione statistica, adottata a seguito del regolamento UE 2019/1700.

* i dati dal 2018 al 2019 si riferiscono al regolamento precedente

Ore di Cassa Integrazione Guadagni – in provincia di Modena - Valori assoluti. Periodo 2019-2024

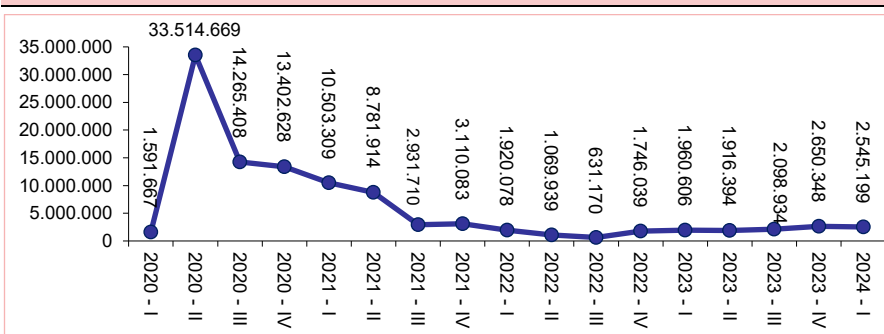

Fonte: Inps

A partire dal 2020 l'Istat, con la nuova rilevazione delle Forze di lavoro, ha recepito le indicazioni del Regolamento (UE) 2019/ 1700 del Parlamento europeo e del Consiglio, introducendo cambiamenti nelle definizioni di famiglia e occupato e utilizzando un nuovo questionario. I dati delle forze di lavoro (Istat), relativi all'occupazione nella **realtà provinciale** presentano un andamento in ripresa. Alla fine del 2023 si registrano 325 mila occupati, 1,1 mila in meno rispetto al 31/12/2022.

Dal lato dell'offerta (incluso, quindi, tutte le forme di lavoro autonomo e alle dipendenze), nel **I trimestre del 2024 a livello nazionale, l'occupazione** (rilevazione sulle forze di lavoro) è pari a 23 milioni e 644 mila persone, in lieve ripresa rispetto al corrispondente dato 2022 (+1,7%), con un **tasso di occupazione** pari a 61,6% (70,4% maschile e 52,7% femminile) ed un tasso di disoccupazione pari al 7,7% (6,9% maschile e 8,9% femminile). Nel **I trimestre del 2024, a livello regionale il tasso di occupazione** trimestrale è pari a 70,9% (77,0% maschile e 64,8% femminile) ed il tasso di disoccupazione è pari al 4,5% (4,0% maschile e 5,1% femminile). A **livello provinciale**, su base annua, nel 2023, il tasso di occupazione (70,4%, il 75,6% per i maschi e il 65,1% per le femmine) è in lieve flessione, mentre il tasso di disoccupazione (5,5%, il 3,1% per i maschi e l'8,2% per le femmine) è in leggera crescita rispetto al 2022 e meno favorevoli rispetto ai corrispondenti tassi regionali (70,6% e 5,0%), mostrando condizioni migliori per gli uomini rispetto alle donne.

Il 2019 è caratterizzato, dopo l'impennata del 2012, da una sostanziale stazionarietà del numero di ore di Cassa Integrazione Guadagni, confermata dai dati del I trimestre 2020. Tuttavia, è nel II trimestre 2020, con il lockdown, che si registra un improvviso aumento ed il massimo assoluto mai osservato: in un solo trimestre si sono utilizzate le ore di CIG adoperate negli ultimi 5 anni. Dal III trimestre 2020 al III trimestre 2021, pur con il perdurare della crisi economica dovuta all'evento pandemico, la CIG comincia a diminuire sensibilmente, evidenziando un miglioramento anche rispetto ai dati pre-covid19. Tuttavia, a partire dal IV trimestre 2022 si osserva una rinnovata tendenza alla crescita: nel I trimestre 2024 la CIG risulta pari a 2.545.199 ore (+29,8% rispetto al I trimestre 2023 e +120,8 rispetto al I trimestre 2019, pre-covid19).

Le imprese attive

Da fonte Unioncamere Emilia-Romagna, al termine del I trimestre del 2024, risultano attive in provincia di Modena 63.155 imprese, in calo sia rispetto al dato del I trim. 2023 (-1,0%), sia rispetto al corrispondente dato pre-Covid del 2019 (-2,4%). Negli ultimi cinque anni, mediamente ogni anno, si sono perse 334 imprese. Infatti, continuano ad agire, anche in sede locale, le conseguenze degli eventi sismici e calamitosi che hanno rallentato e depresso l'economia dei territori colpiti, la pandemia da Covid-19, la crisi economica, e, in ultima istanza, lo scenario internazionale. Tali tendenze sono ancora più marcate se messe in relazione al settore di attività economica di riferimento. I dati relativi al I trimestre 2024 confermano questo andamento ed evidenziano, per le 7.044 imprese del settore primario, una diminuzione pari al -2,2% rispetto allo stesso periodo dell'anno precedente. Le imprese del settore secondario (comprese del comparto Costruzioni, pari al 55,7% Settore Secondario), rispetto al I trim. 2023, diminuiscono la loro consistenza numerica del -1,2%, raggiungendo la quota di 19.187 imprese attive. In particolare, i comparti manifatturieri che stentano a riprendersi e che mostrano una contrazione proporzionalmente più marcata rispetto al dato medio del comparto manifatturiero (8.287 imprese attive, -2,7%) sono quelli della: confezione e fabbricazione di articoli in pelle, industrie tessili e abbigliamento, fabbricazione di computer, prodotti di elettronica, ottica ed orologeria, industrie del legno, di carta, di mobili e metallurgia, fabbricazione di apparecchiature elettriche. Le industrie alimentari, di fabbricazione di macchinari ed apparecchiature NCA e le industrie di riparazione, manutenzione ed installazione di macchine ed apparecchiature mostrano un andamento in calo, ma migliore del dato medio del comparto. Le imprese delle Costruzioni sono sostanzialmente stabili. Anche le aziende attive nel settore terziario, al termine del I trimestre 2024, che ammonta a 36.924 unità, mostrano segnali negativi (-0,7% rispetto al I trim. 2023) dopo la significativa ripresa registrata nel corso del 2021 e 2022. In particolare, i comparti del settore terziario con un andamento in calo sono quelli del Commercio, del Trasporto e magazzinaggio, dei Servizi di ristorazione, di intrattenimento e divertimento, di servizi di riparazione di computer e di beni per uso

personale e per la casa. Si segnalano invece in ripresa le attività finanziarie e assicurative, quelle professionali, scientifiche e tecniche e quelle di supporto alle imprese.

Totale Imprese - Periodo 2020-2024

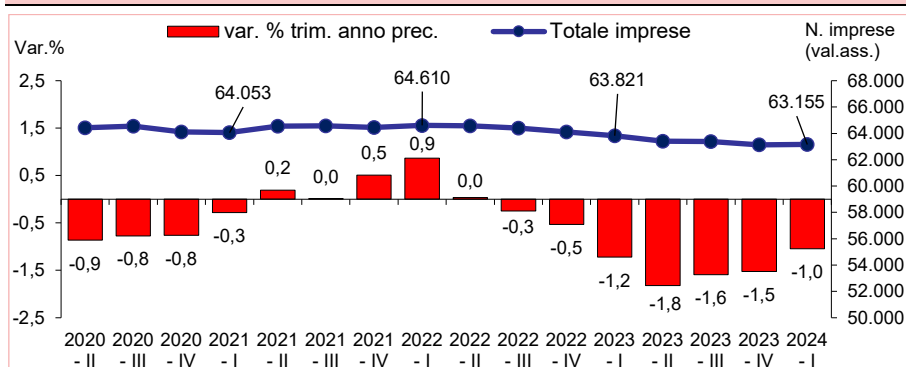

Settore Primario - Periodo 2020-2024

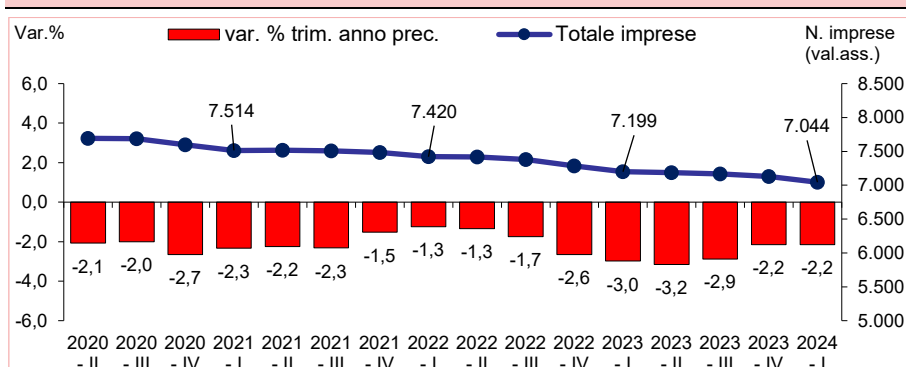

Settore Secondario (comprese le Costruzioni) - Periodo 2020-2024

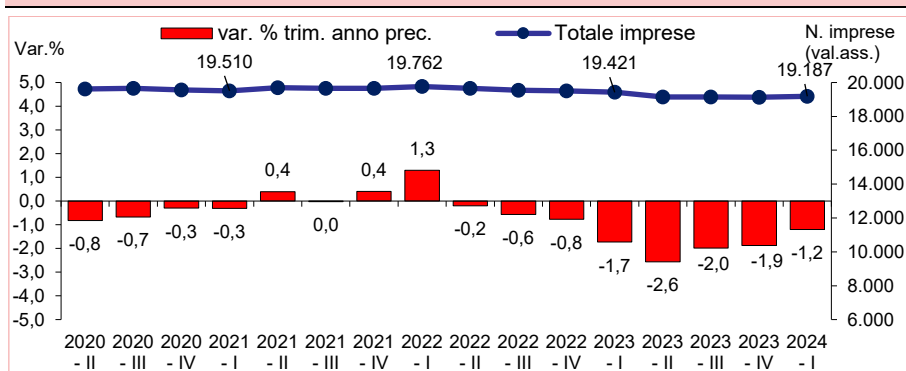

Settore Terziario - Periodo 2020-2024

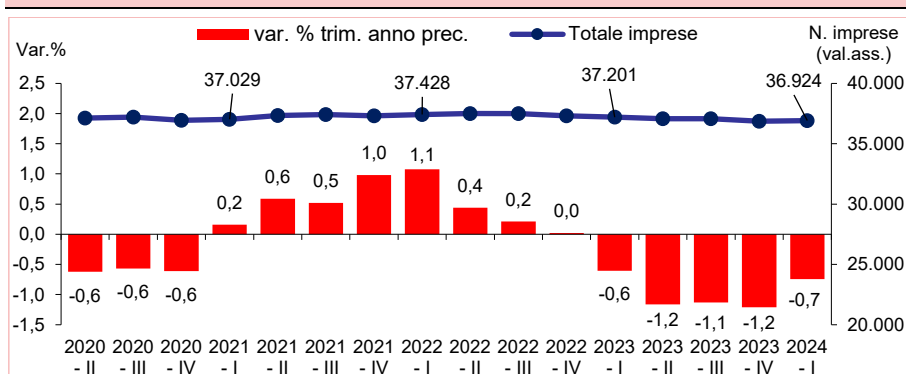

Fonte: Unioncamere Emilia-Romagna

Imprese attive in provincia di Modena al 31 marzo 2022, 2023, 2024

Valori assoluti e variazioni % su anni precedenti

| Ateco 2007 | Comparti | Imprese attive al 31 marzo | | | Variazioni % | |
|------------|--------------------------------------------------------------------------------------------------------------------------------------|----------------------------|---------------|---------------|--------------|-------------|
| | | 2022 | 2023 | 2024 | 2023/2022 | 2024/2023 |
| A | Agricoltura, silvicoltura pesca | 7.420 | 7.199 | 7.044 | -3,0 | -2,2 |
| A 01 | Coltivazioni agricole e produzione di prodotti animali, caccia e servizi connessi | 7.300 | 7.079 | 6.923 | -3,0 | -2,2 |
| C | Attività manifatturiere | 8.792 | 8.520 | 8.287 | -3,1 | -2,7 |
| C 10 | Industrie alimentari | 832 | 809 | 800 | -2,8 | -1,1 |
| C 13 | Industrie tessili | 482 | 459 | 429 | -4,8 | -6,5 |
| C 14 | Confezione di articoli di abbigliamento; confezione di articoli in pelle e pelliccia | 1.351 | 1.266 | 1.182 | -6,3 | -6,6 |
| C 15 | Fabbricazione di articoli in pelle e simili | 89 | 78 | 71 | -12,4 | -9,0 |
| C 16 | Industria del legno e dei prodotti in legno e sughero (esclusi mobili); fabbricazione di articoli in paglia e materiali da intreccio | 293 | 290 | 280 | -1,0 | -3,4 |
| C 17 | Fabbricazione di carta e di prodotti di carta | 80 | 77 | 71 | -3,8 | -7,8 |
| C 18 | Stampa e riproduzione di supporti registrati | 218 | 213 | 204 | -2,3 | -4,2 |
| C 22 | Fabbricazione di articoli in gomma e materie plastiche | 197 | 196 | 198 | -0,5 | 1,0 |
| C 23 | Fabbricazione di altri prodotti della lavorazione di minerali non metalliferi | 382 | 346 | 343 | -9,4 | -0,9 |
| C 24 | Metallurgia | 40 | 39 | 36 | -2,5 | -7,7 |
| C 25 | Fabbricazione di prodotti in metallo (esclusi macchinari e attrezzature) | 1.945 | 1.914 | 1.905 | -1,6 | -0,5 |
| C 26 | Fabbricazione di computer e prodotti di elettronica e ottica; apparecchi elettromedicali, apparecchi di misurazione e di orologi | 181 | 177 | 172 | -2,2 | -2,8 |
| C 27 | Fabbricazione di apparecchiature elettriche ed apparecchiature per uso domestico non elettriche | 189 | 176 | 171 | -6,9 | -2,8 |
| C 28 | Fabbricazione di macchinari ed apparecchiature NCA | 818 | 783 | 762 | -4,3 | -2,7 |
| C 29 | Fabbricazione di autoveicoli, rimorchi e semirimorchi | 128 | 123 | 125 | -3,9 | 1,6 |
| C 31 | Fabbricazione di mobili | 165 | 168 | 157 | 1,8 | -6,5 |
| C 32 | Altre industrie manifatturiere | 416 | 395 | 391 | -5,0 | -1,0 |
| C 33 | Riparazione, manutenzione ed installazione di macchine ed apparecchiature | 805 | 833 | 814 | 3,5 | -2,3 |
| F | Costruzioni | 10.753 | 10.682 | 10.683 | -0,7 | 0,0 |
| F 41 | Costruzione di edifici | 2.845 | 2.806 | 2.854 | -1,4 | 1,7 |
| F 42 | Ingegneria civile | 111 | 103 | 107 | -7,2 | 3,9 |
| F 43 | Lavori di costruzione specializzati | 7.797 | 7.773 | 7.722 | -0,3 | -0,7 |
| G | Commercio all'ingrosso e al dettaglio; riparazione di autoveicoli e motocicli | 13.763 | 13.423 | 13.058 | -2,5 | -2,7 |
| G 45 | Commercio all'ingrosso e al dettaglio e riparazione di autoveicoli e motocicli | 1.781 | 1.781 | 1.793 | 0,0 | 0,7 |
| G 46 | Commercio all'ingrosso (escluso quello di autoveicoli e di motocicli) | 5.558 | 5.355 | 5.194 | -3,7 | -3,0 |
| G 47 | Commercio al dettaglio (escluso quello di autoveicoli e di motocicli) | 6.424 | 6.287 | 6.071 | -2,1 | -3,4 |
| H | Trasporto e magazzinaggio | 2.149 | 2.104 | 2.054 | -2,1 | -2,4 |
| H 49 | Trasporto terrestre e mediante condotte | 1.636 | 1.591 | 1.552 | -2,8 | -2,5 |
| H 52 | Magazzinaggio e attività di supporto ai trasporti | 493 | 491 | 482 | -0,4 | -1,8 |
| I | Attività dei servizi alloggio e ristorazione | 3.993 | 3.925 | 3.897 | -1,7 | -0,7 |
| I 55 | Alloggio | 306 | 311 | 341 | 1,6 | 9,6 |
| I 56 | Attività dei servizi di ristorazione | 3.687 | 3.614 | 3.556 | -2,0 | -1,6 |
| J | Servizi di informazione e comunicazione | 1.503 | 1.520 | 1.515 | 1,1 | -0,3 |
| J 62 | Produzione di software, consulenza informatica e attività connesse | 656 | 676 | 680 | 3,0 | 0,6 |
| J 63 | Attività dei servizi d'informazione e altri servizi informatici | 586 | 600 | 593 | 2,4 | -1,2 |
| K | Attività finanziarie e assicurative | 1.606 | 1.672 | 1.698 | 4,1 | 1,6 |
| K 64 | Attività di servizi finanziari (escluse le assicurazioni e i fondi pensione) | 346 | 380 | 399 | 9,8 | 5,0 |
| K 66 | Attività ausiliarie dei servizi finanziari e delle attività assicurative | 1.256 | 1.289 | 1.295 | 2,6 | 0,5 |
| L | Attività immobiliari | 5.127 | 5.112 | 5.122 | -0,3 | 0,2 |
| M | Attività professionali, scientifiche e tecniche | 3.131 | 3.218 | 3.319 | 2,8 | 3,1 |
| M 69 | Attività legali e contabilità | 175 | 174 | 174 | -0,6 | 0,0 |
| M 70 | Attività di direzione aziendale e di consulenza gestionale | 1.041 | 1.084 | 1.158 | 4,1 | 6,8 |
| M 71 | Attività degli studi di architettura e d'ingegneria; collaudi ed analisi tecniche | 297 | 304 | 297 | 2,4 | -2,3 |
| M 73 | Pubblicità e ricerche di mercato | 458 | 491 | 514 | 7,2 | 4,7 |
| M 74 | Altre attività professionali, scientifiche e tecniche | 1.040 | 1.043 | 1.048 | 0,3 | 0,5 |
| N | Noleggio, agenzie di viaggio, servizi di supporto alle imprese | 1.972 | 1.990 | 2.007 | 0,9 | 0,9 |
| N 77 | Attività di noleggio e leasing operativo | 200 | 208 | 208 | 4,0 | 0,0 |
| N 81 | Attività di servizi per edifici e paesaggio | 903 | 911 | 919 | 0,9 | 0,9 |
| N 82 | Attività di supporto per le funzioni d'ufficio e altri servizi di supporto alle imprese. | 721 | 722 | 729 | 0,1 | 1,0 |
| P | Istruzione | 276 | 289 | 304 | 4,7 | 5,2 |
| Q | Sanità e assistenza sociale | 319 | 330 | 335 | 3,4 | 1,5 |
| Q 86 | Assistenza sanitaria | 199 | 201 | 204 | 1,0 | 1,5 |
| R | Attività artistiche, sportive, di intrattenimento e divertimento | 723 | 721 | 714 | -0,3 | -1,0 |
| R 90 | Attività creative, artistiche e di intrattenimento | 173 | 182 | 174 | 5,2 | -4,4 |
| R 93 | Attività sportive, di intrattenimento e di divertimento | 499 | 484 | 486 | -3,0 | 0,4 |
| S | Altre attività di servizi | 2.832 | 2.848 | 2.864 | 0,6 | 0,6 |
| S 95 | Riparazione di computer e di beni per uso personale e per la casa | 479 | 468 | 458 | -2,3 | -2,1 |
| S 96 | Altre attività di servizi per la persona | 2.336 | 2.362 | 2.389 | 1,1 | 1,1 |
| TOT | Totale * | 64.610 | 63.821 | 63.155 | -1,2 | -1,0 |

Fonte: Infocamere * Totale imprese attive della provincia di Modena compresi i comparti non specificati in tabella

Indicatori economici e finanziari

Le indicazioni congiunturali disponibili per il comparto industriale in senso stretto (escluse le Costruzioni), raccolte sia da Confindustria regionale che dalle indagini Union-camere, confermano il segnale di arresto in relazione alla ripresa economica osservata nel corso del 2022. Alla fine del quarto trimestre 2023 (ultimo dato disponibile) sono in calo rispetto al IV trimestre 2022 i livelli di produzione (-4,5%), della domanda estera (-2,2%), degli ordinativi (-3,2%) e del fatturato (-4,1%). L'indagine congiunturale mostra, quindi, che, con questo rallentamento della crescita, anche il divario da recuperare, accumulato nel tempo con la crisi economica e con l'arresto dovuto agli eventi pandemici da Covid-19, non si sta colmando come sperato.

Gli effetti della crisi economica si osservano anche sul fronte del credito e, in particolare, nell'andamento dei prestiti concessi alle imprese private che, dal 2014, sono disponibili al netto delle captive. L'andamento nel tempo ha seguito il ciclo economico e gli eventi che hanno caratterizzato i territori: decrescente dal luglio 2009 (crisi economica mondiale), con un minimo nel maggio del 2010 e, dopo una breve ripresa, ancora in calo dopo il terremoto del 2012.

Negli ultimi tre anni, a seguito di un periodo di costante calo dei prestiti, che va dai 12,9 miliardi di euro del luglio 2017 ai 10,7 miliardi di euro del dicembre 2019, si osserva, a partire dai primi mesi del 2020, una fase di ripresa, che vede stabilizzarsi a giugno 2020, in piena pandemia da Covid-19, con il valore degli impieghi alle imprese intorno agli 11,2 miliardi di euro. Nei mesi successivi la curva riprende a salire fino a ottobre 2020, attestandosi a 11,7 miliardi di euro. Con il mese di dicembre 2020 si registra una nuova battuta di arresto, confermata anche dai dati di marzo 2024 con impieghi alle imprese pari a 10,1 miliardi di euro (-3,3% rispetto a marzo 2023).

Totale Industrie in senso stretto (escluse Costruzioni) Produzione, esportazioni, ordinativi e fatturato

Variazioni % su stesso trim. anno precedente - Periodo 2019 – 2023

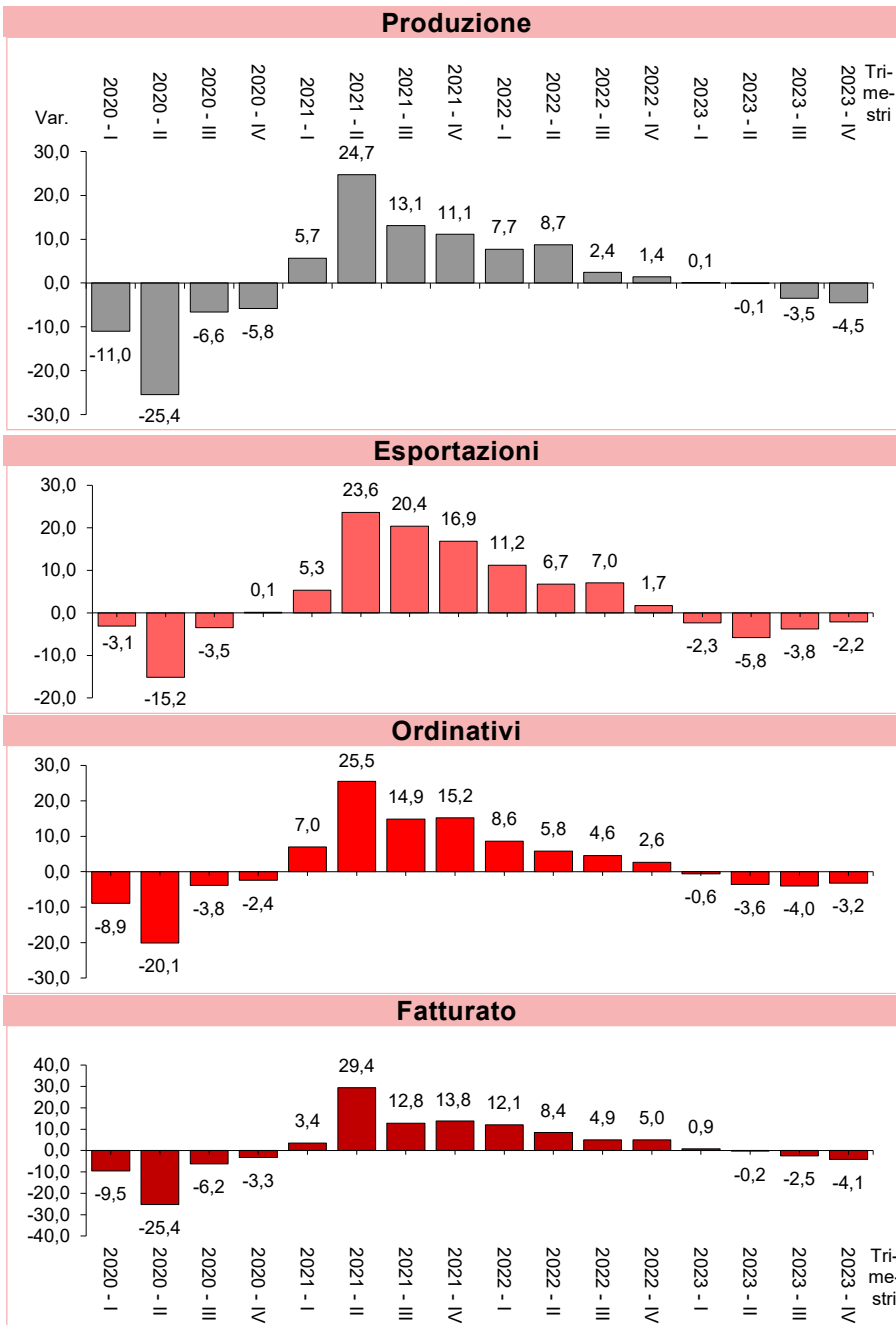

Fonte: Unioncamere Emilia-Romagna

Impieghi alle imprese private al netto delle captive

Periodo 2021 -2024

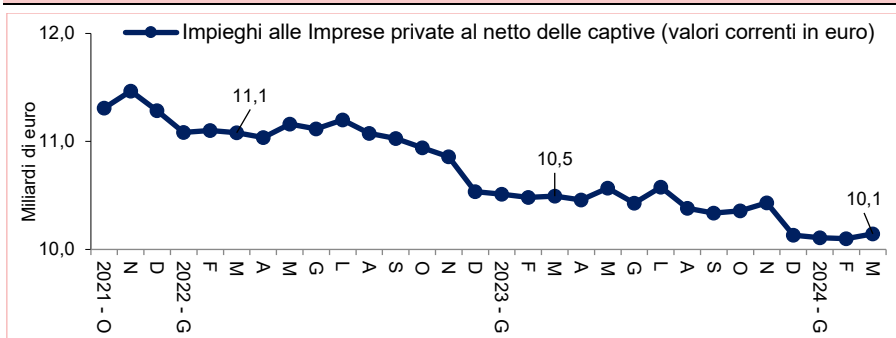

Fonte: Banca d'Italia

Impieghi alle famiglie –

Valori assoluti e variazioni % sullo stesso mese dell'anno precedente
Periodo 2021 – 2024

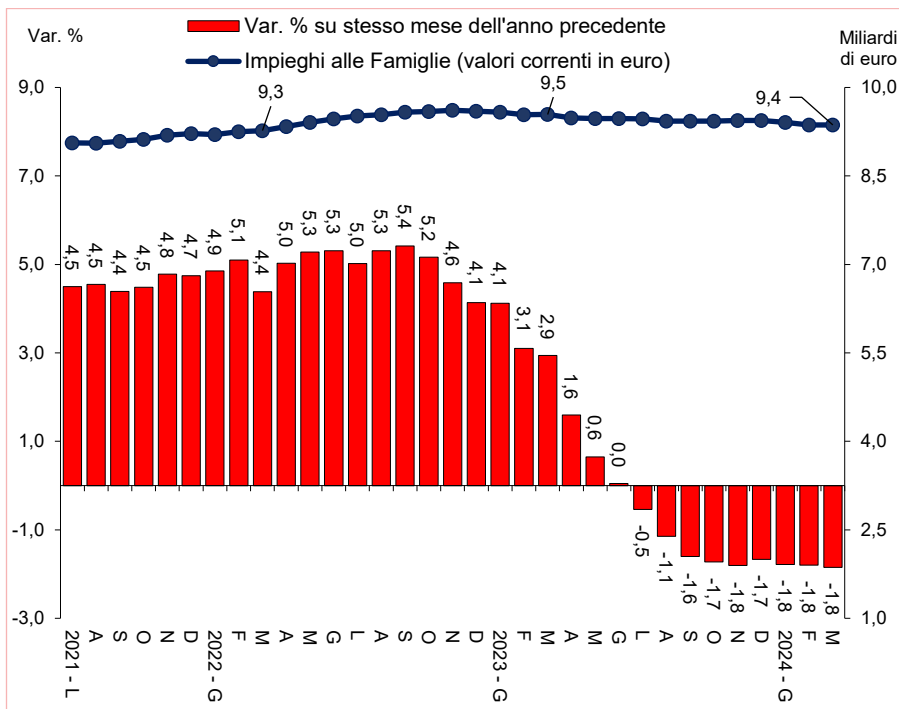

Fonte: Banca d'Italia

Finanziamenti acquisto abitazioni - famiglie consumatrici

Valori e variazioni assolute rispetto al trimestre precedente
Periodo 2019 – 2023.

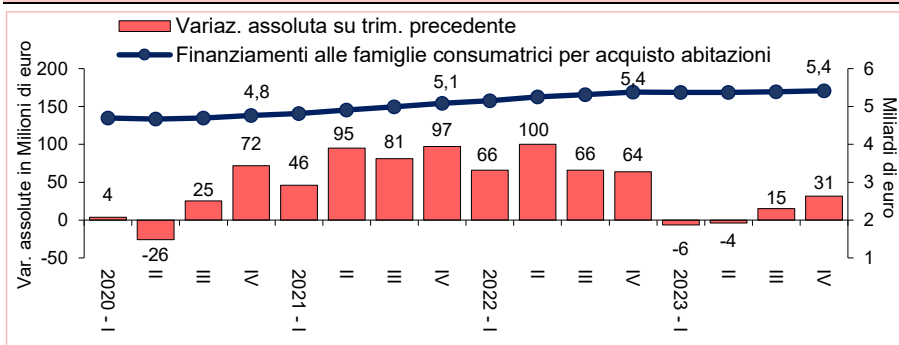

Fonte: Banca d'Italia

Inflazione (senza tabacchi) – Indice FOI

Variazione % sullo stesso mese dell'anno precedente - Periodo 2021 - 2024

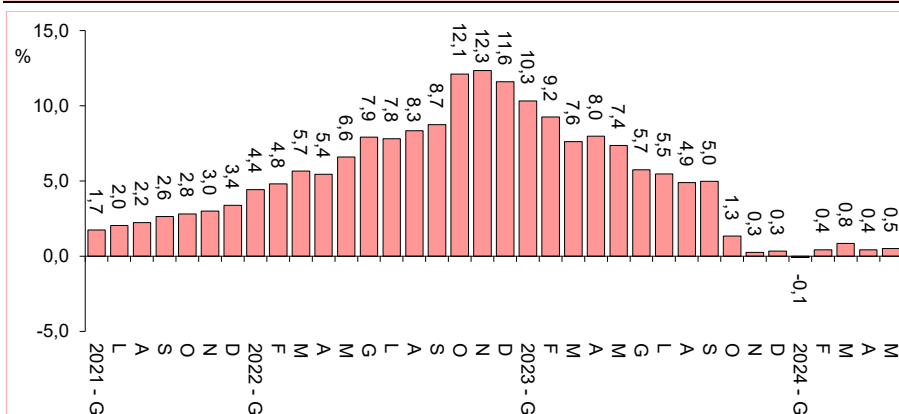

Fonte: Elaborazioni dati Istat

Anche gli impieghi alle famiglie hanno subito gli effetti della crisi economica. Il loro andamento è risultato sempre crescente sino alla fine del 2011, con un massimo di 8,8 miliardi di euro, per poi calare fino all'agosto 2014, dove si registra il punto di minimo degli ultimi dieci anni, con 8,4 miliardi di euro. Dalla seconda metà del 2014 si registra una tendenza nuovamente positiva che culmina nel gennaio 2018 con un nuovo massimo relativo (8,7 miliardi di euro). Tuttavia, da giugno 2018 a maggio 2019, le variazioni rispetto allo stesso mese dell'anno precedente tornano e permangono negative, per riprendere a crescere a partire dal giugno 2019 e raggiungere un nuovo massimo al termine del quarto trimestre 2021. A novembre 2022, si registra un nuovo punto di massimo per gli impieghi alle famiglie (9,6 miliardi di euro), per tornare sui 9,4 miliardi di euro alla fine di marzo 2024, pari al -1,8% rispetto allo stesso periodo del 2023.

La tendenza per la voce dei prestiti a medio e lungo termine per l'acquisto di abitazioni erogati alle famiglie residenti segue l'andamento già osservato per gli impieghi alle famiglie: la loro consistenza va dai 3,8 miliardi del I trimestre 2008 ad un massimo di 5,0 miliardi del IV trimestre 2011, per scendere nuovamente a 4,3 miliardi di euro del II trimestre 2016. Dalla seconda metà del 2016 i finanziamenti per l'acquisto di abitazioni tornano a crescere fino al IV trimestre 2022 (5,4 miliardi di euro). I primi due trimestri del 2023 evidenziano una battuta di arresto, che però viene recuperata nel terzo e nel quarto trimestre del 2023 (oltre 5,4 miliardi di euro), mostrando per il 2023 una sostanziale stazionarietà.

In riferimento alla dinamica dei prezzi, dal mese di marzo 2020, con il lockdown, si osserva un repentino e persistente rallentamento dei prezzi: la variazione dell'indice dei prezzi è negativa fino a ottobre 2020. Dal novembre 2020 la tendenza si inverte, crescendo fino al novembre 2022, dove si raggiunge un punto di massimo (+12,3% rispetto a novembre 2021), che corrisponde ad un'inflazione medio annua per il 2022 pari al +8,0%. Dai primi mesi del 2023 si evidenzia un rallentamento dell'inflazione che nel mese di dicembre arriva al +0,3% e che corrisponde ad un'inflazione medio annua 2023 pari al +5,4%. A maggio 2024 si rileva una variazione positiva (+0,5%) rispetto allo stesso mese del 2023.

Import - Export

I dati Istat riferiti alle **importazioni** della provincia di Modena nel corso del **I trimestre 2024** mostrano, dopo un repentino declino registrato nel I trimestre 2023, un perdurare del segno negativo: si rileva una variazione negativa del -0,5% rispetto allo stesso periodo del 2023, del -1,8% rispetto al IV trimestre 2023, ma un miglioramento rispetto al corrispondente trimestre del 2019 (+26,3%), per un ammontare complessivo pari ad oltre **1.903 milioni di euro**.

I dati relativi alle **esportazioni** evidenziano, viceversa, un andamento positivo dell'export: al termine del **I trimestre 2024** il valore delle esportazioni si attesta oltre i **4.566 milioni di euro**, importo che dà luogo ad una variazione pari al +2,1% rispetto allo stesso trimestre dell'anno precedente (-9,4% rispetto al IV trimestre 2023 e +39,7% rispetto al I trim. 2019) e che mostra una generale e sostanziale stazionarietà.

Nel **I trimestre del 2024**, per il **settore degli autoveicoli** il volume delle esportazioni è pari a circa **1.429 milioni di euro** (il 31,3% delle esportazioni totali), evidenziando, rispetto al I trimestre 2023, una variazione positiva, pari a +6,1% (-6,7% rispetto al IV trimestre 2023 e +64,1% rispetto al I trim. 2019).

L'andamento delle esportazioni del **settore della meccanica** presenta un valore pari a circa **1.156 milioni di euro** (il 25,3% delle esportazioni totali), mostrando una sostanziale stazionarietà, seppure in calo, rispetto al I trimestre 2023 con una variazione negativa pari a -0,2% (-26,9% rispetto al IV trimestre 2023 e +34,8% rispetto al I trim. 2019).

Importazioni ed esportazioni totali

Valori assoluti e variazioni % su stesso trim. anno precedente
Periodo 2021 – 2024

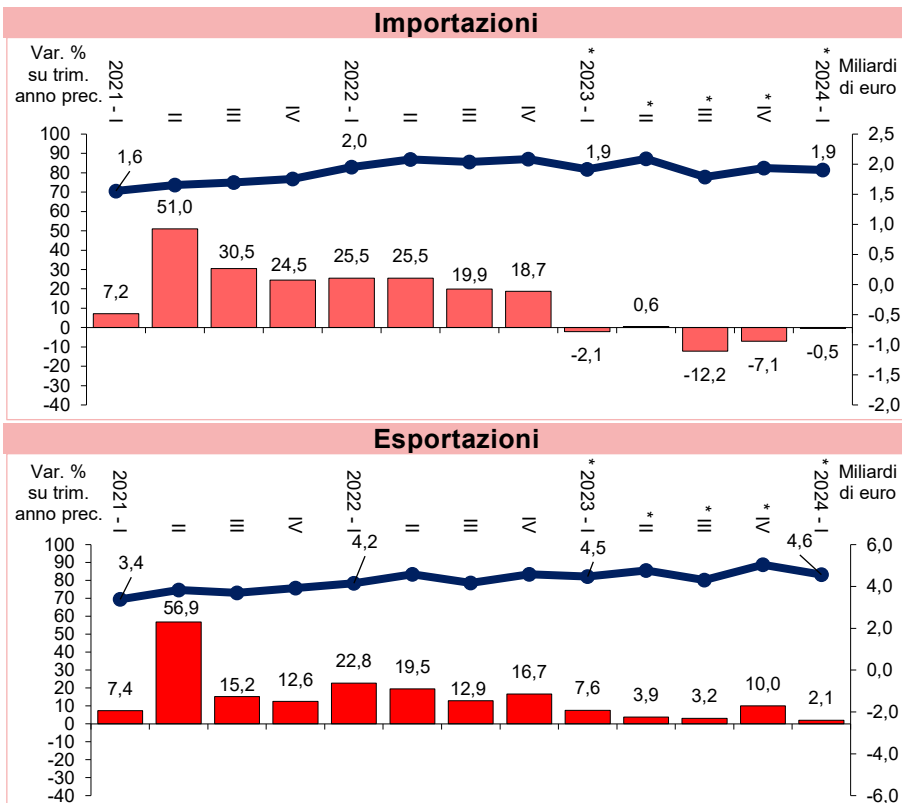

Fonte: Istat - * i dati 2023 e 2024 sono provvisori

Principali merci esportate –

Valori assoluti e variazioni % su stesso trim. anno precedente
Periodo 2021 - 2024

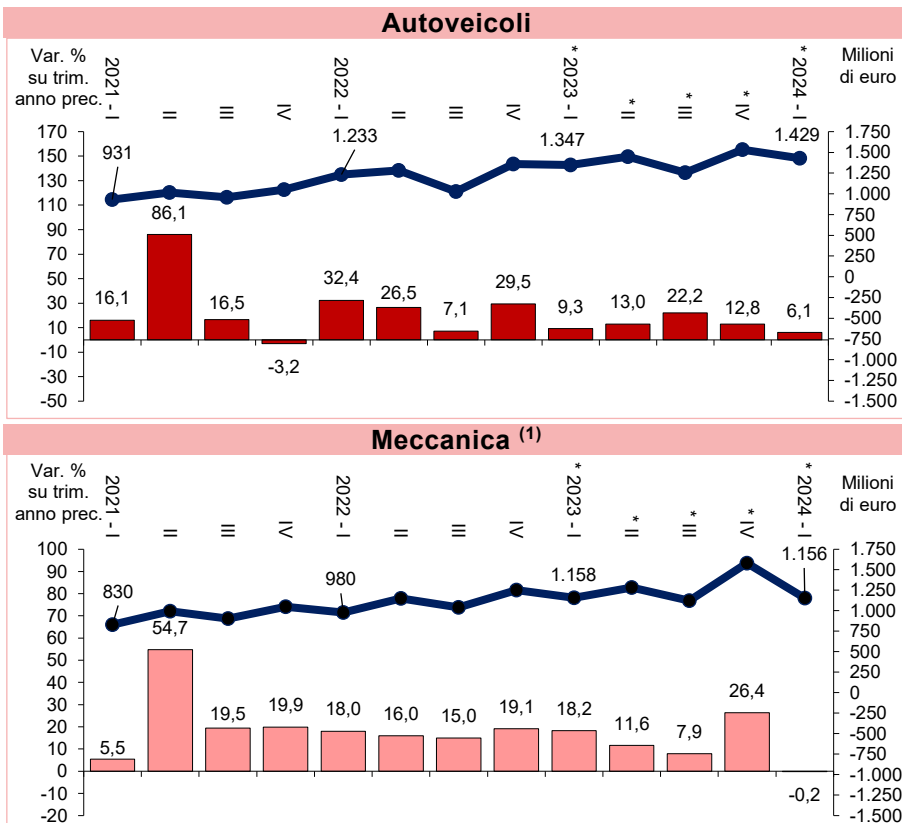

Fonte: Istat - * i dati 2023 e 2024 sono provvisori. (1) ATECO 2007 – CH + CK

Principali merci esportate

Valori assoluti e variazioni % su stesso trim. anno precedente
Periodo 2021 - 2024

Minerali non metalliferi

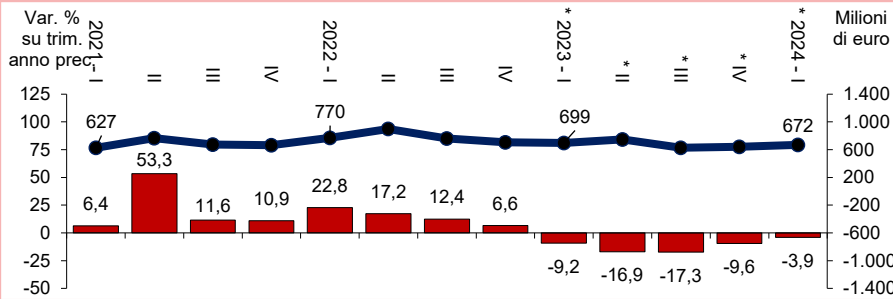

Alimentari

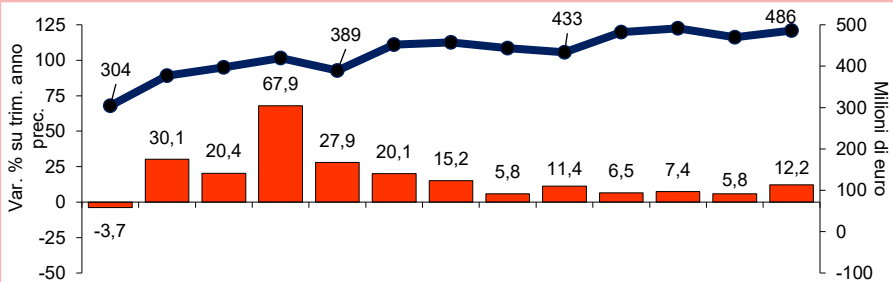

Tessile

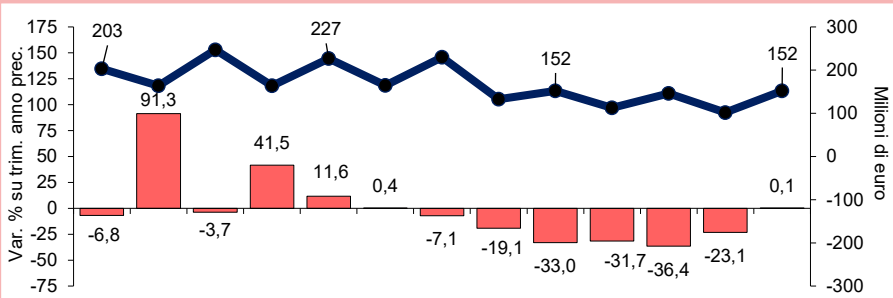

Trattori

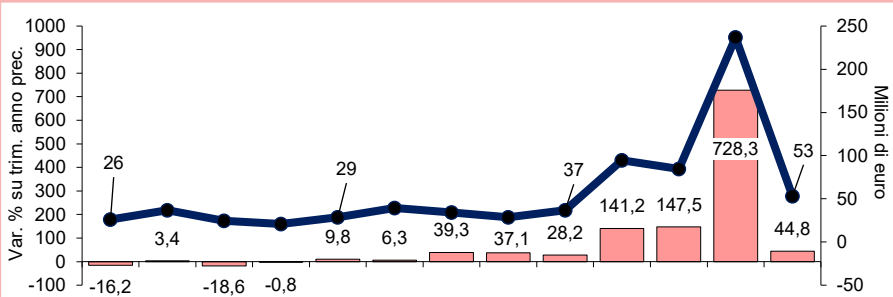

Fonte: Istat - * i dati 2023 e 2024 sono provvisori

Import-Export manifatturiere per area - I trimestre 2024

| Area | Importazioni | | | Esportazioni | | |
|---------------------------|----------------|--------------|-------------------------|----------------|--------------|-------------------------|
| | Valore in euro | % sul totale | Var. % trim. anno prec. | Valore in euro | % sul totale | Var. % trim. anno prec. |
| Totale | 1.726.143.452 | 100,0 | 3,9 | 4.480.580.778 | 100,0 | 2,3 |
| Europa | 1.353.901.396 | 78,4 | 6,6 | 2.567.843.699 | 57,3 | -0,9 |
| di cui: Germania | 385.800.348 | 22,4 | 4,6 | 514.222.278 | 11,5 | -2,7 |
| Francia | 147.571.814 | 8,5 | 43,0 | 418.583.791 | 9,3 | -3,3 |
| Regno Unito | 41.923.499 | 2,4 | 15,7 | 243.528.927 | 5,4 | 13,6 |
| America | 77.144.889 | 4,5 | 2,8 | 967.508.958 | 21,6 | 7,8 |
| Asia | 278.228.914 | 16,1 | -5,1 | 759.338.296 | 16,9 | 6,6 |
| Africa | 13.397.719 | 0,8 | -14,8 | 114.728.420 | 2,6 | -5,6 |
| Oceania e altri territori | 3.470.534 | 0,2 | -50,2 | 71.161.405 | 1,6 | 21,6 |

Fonte: Istat - * i dati 2023 e 2024 sono provvisori

Le esportazioni dei minerali non metalliferi evidenziano una variazione negativa rispetto allo stesso periodo dell'anno precedente (-3,9%), attestandosi a **672 milioni di euro** (il 14,7% delle esportazioni totali, pari al +4,9% rispetto al IV trim. 2023 e pari al +14,8% rispetto al I trim. 2019). Riguardo ai **prodotti alimentari, bevande e tabacco**, al I trimestre del 2024 l'export ammonta ad oltre **486 milioni di euro** (il 10,7% delle esportazioni totali), che rappresenta una variazione positiva pari a +12,2% rispetto allo stesso periodo dell'anno 2023 (+3,6% rispetto al IV trim. 2023 e +60,1% rispetto al I trim. 2019). Le esportazioni del comparto **tessile ed abbigliamento**, che presentano un andamento legato alla stagionalità del prodotto e che da tempo mostrano un costante decremento, nel I trim. 2024, con un valore di **oltre 152 milioni di euro** (il 3,3% delle esportazioni totali), presentano una lieve variazione positiva rispetto al I trim. 2023, pari al +0,1% (+49,4% rispetto al IV trim. 2023 e -15,2% rispetto al I trim. 2019). Dopo un lungo periodo caratterizzato da un andamento negativo, dal I trimestre 2022 anche il **comparto macchine agricole** mostra segni di una decisa ripresa, con un picco positivo nel IV trimestre 2023 (circa **237 milioni di euro** e valori di oltre **53 milioni di euro** nel I trimestre 2024 (l'1,2% delle esportazioni totali), rappresentando una variazione positiva rispetto al I trim. 2023 pari al +44,8% (-77,5 rispetto al IV trim. 2023 e +112,7% rispetto al I trim. 2019). In rapporto alle aree di destinazione delle **esportazioni manifatturiere** provinciali, anche per il I trimestre del 2024, l'Europa risulta la meta principale delle merci prodotte (2.568 milioni di euro, il 57,3%). I paesi di destinazione prevalente sono: la Germania, la Francia e il Regno Unito. L'America e l'Asia assorbono nel complesso quasi il 38,5% dell'export complessivo (1.727 milioni di euro). Gli Stati Uniti spiegano l'80,2% del valore delle esportazioni in America, mentre la Cina spiega il 18,7% del valore dell'export in Asia e il 72,3% dell'import dall'Asia (11,7% del totale delle importazioni). Nel I trimestre 2024 le importazioni dall'Ucraina e dalla Russia, sempre per il settore manifatturiero, sono rispettivamente lo 0,5% e lo 0,1% delle importazioni complessive, contro lo 0,2% e lo 0,7% delle esportazioni.

Popolazione residente in provincia di Modena al 1° aprile 2024

| Comuni | Popolazione al 1° aprile 2024 | | | Rapporto di mascolinità (M/F*100) | Densità abitativa (ab/Kmq) | Variazione popolazione rispetto al 1° gennaio 2024 | | Variazione popola- zione rispetto al 1° aprile 2023 | |
|----------------------|-------------------------------|----------------|----------------|-----------------------------------------|----------------------------------|----------------------------------------------------------|------------|-----------------------------------------------------------|------------|
| | M | F | T | | | assoluta | % | assoluta | % |
| Bastiglia | 2.115 | 2.094 | 4.209 | 101,0 | 400 | -6 | -0,1 | 14 | 0,3 |
| Bomporto | 5.170 | 5.119 | 10.289 | 101,0 | 267 | 22 | 0,2 | 119 | 1,2 |
| Campogalliano | 4.247 | 4.297 | 8.544 | 98,8 | 243 | -3 | 0,0 | 32 | 0,4 |
| Camposanto | 1.682 | 1.641 | 3.323 | 102,5 | 148 | 24 | 0,7 | 15 | 0,5 |
| Carpi | 35.763 | 36.988 | 72.751 | 96,7 | 555 | 226 | 0,3 | 604 | 0,8 |
| Castelfranco Emilia | 16.937 | 16.485 | 33.422 | 102,7 | 330 | 4 | 0,0 | 257 | 0,8 |
| Castelnuovo R. | 7.528 | 7.533 | 15.061 | 99,9 | 672 | 4 | 0,0 | 34 | 0,2 |
| Castelvetro | 5.598 | 5.460 | 11.058 | 102,5 | 223 | -3 | 0,0 | -76 | -0,7 |
| Cavezzo | 3.489 | 3.678 | 7.167 | 94,9 | 268 | 6 | 0,1 | 83 | 1,2 |
| Concordia s. S. | 4.118 | 4.221 | 8.339 | 97,6 | 203 | 7 | 0,1 | 96 | 1,2 |
| Fanano | 1.481 | 1.494 | 2.975 | 99,1 | 33 | 2 | 0,1 | 47 | 1,6 |
| Finale Emilia | 7.535 | 7.634 | 15.169 | 98,7 | 145 | 29 | 0,2 | 153 | 1,0 |
| Fiorano M. | 8.319 | 8.414 | 16.733 | 98,9 | 636 | -11 | -0,1 | -132 | -0,8 |
| Fiumalbo | 600 | 577 | 1.177 | 104,0 | 30 | 2 | 0,2 | 7 | 0,6 |
| Formigine | 17.009 | 17.424 | 34.433 | 97,6 | 735 | -41 | -0,1 | -42 | -0,1 |
| Frassinoro | 867 | 858 | 1.725 | 101,0 | 18 | 5 | 0,3 | -3 | -0,2 |
| Guiglia | 2.120 | 2.050 | 4.170 | 103,4 | 85 | 5 | 0,1 | 58 | 1,4 |
| Lama Mocogno | 1.330 | 1.323 | 2.653 | 100,5 | 42 | 8 | 0,3 | -1 | 0,0 |
| Maranello | 8.653 | 8.654 | 17.307 | 100,0 | 529 | 6 | 0,0 | -35 | -0,2 |
| Marano s. P. | 2.645 | 2.670 | 5.315 | 99,1 | 118 | 27 | 0,5 | -11 | -0,2 |
| Medolla | 3.151 | 3.292 | 6.443 | 95,7 | 241 | -3 | 0,0 | 0 | 0,0 |
| Mirandola | 11.961 | 12.564 | 24.525 | 95,2 | 179 | 110 | 0,5 | 201 | 0,8 |
| Modena | 90.043 | 95.092 | 185.135 | 94,7 | 1010 | 126 | 0,1 | 224 | 0,1 |
| Montecreto | 504 | 437 | 941 | 115,3 | 30 | -1 | -0,1 | 10 | 1,1 |
| Montefiorino | 1.071 | 1.038 | 2.109 | 103,2 | 47 | -1 | 0,0 | 19 | 0,9 |
| Montese | 1.682 | 1.658 | 3.340 | 101,4 | 41 | 22 | 0,7 | 67 | 2,0 |
| Nonantola | 7.971 | 8.094 | 16.065 | 98,5 | 293 | -62 | -0,4 | -42 | -0,3 |
| Novi di Modena | 5.112 | 5.098 | 10.210 | 100,3 | 198 | -23 | -0,2 | 78 | 0,8 |
| Palagano | 1.014 | 1.021 | 2.035 | 99,3 | 34 | -1 | 0,0 | -19 | -0,9 |
| Pavullo nel Frignano | 9.133 | 9.160 | 18.293 | 99,7 | 127 | 60 | 0,3 | 139 | 0,8 |
| Pievepelago | 1.048 | 1.048 | 2.096 | 100,0 | 27 | -20 | -0,9 | -56 | -2,6 |
| Polinago | 797 | 770 | 1.567 | 103,5 | 29 | -11 | -0,7 | -21 | -1,3 |
| Prignano s. S. | 1.948 | 1.874 | 3.822 | 103,9 | 48 | 6 | 0,2 | 12 | 0,3 |
| Ravarino | 3.108 | 3.203 | 6.311 | 97,0 | 222 | 13 | 0,2 | 45 | 0,7 |
| Riolunato | 335 | 320 | 655 | 104,7 | 15 | -11 | -1,7 | -9 | -1,4 |
| San Cesario s. P. | 3.340 | 3.281 | 6.621 | 101,8 | 243 | 21 | 0,3 | 13 | 0,2 |
| San Felice s. P. | 5.379 | 5.439 | 10.818 | 98,9 | 210 | -6 | -0,1 | 39 | 0,4 |
| San Possidonio | 1.754 | 1.771 | 3.525 | 99,0 | 207 | 24 | 0,7 | 24 | 0,7 |
| San Prospero | 3.134 | 3.037 | 6.171 | 103,2 | 179 | 11 | 0,2 | 71 | 1,2 |
| Sassuolo | 20.265 | 20.775 | 41.040 | 97,5 | 1064 | 26 | 0,1 | 178 | 0,4 |
| Savignano s. P. | 4.768 | 4.797 | 9.565 | 99,4 | 380 | -26 | -0,3 | -29 | -0,3 |
| Serramazzoni | 4.486 | 4.281 | 8.767 | 104,8 | 94 | -28 | -0,3 | 67 | 0,8 |
| Sestola | 1.194 | 1.211 | 2.405 | 98,6 | 46 | -2 | -0,1 | 1 | 0,0 |
| Soliera | 7.733 | 7.864 | 15.597 | 98,3 | 306 | -1 | 0,0 | 75 | 0,5 |
| Spilamberto | 6.425 | 6.481 | 12.906 | 99,1 | 441 | -23 | -0,2 | 7 | 0,1 |
| Vignola | 12.722 | 13.288 | 26.010 | 95,7 | 1146 | -3 | 0,0 | 174 | 0,7 |
| Zocca | 2.406 | 2.304 | 4.710 | 104,4 | 68 | 20 | 0,4 | 58 | 1,2 |
| Totale | 349.690 | 357.812 | 707.502 | 97,7 | 264 | 530 | 0,1 | 2.545 | 0,4 |

Fonte: Elaborazione dell'Ufficio Statistica della Provincia di Modena su dati Istat

Nota: dati provvisori

Popolazione residente in provincia di Modena al 1° aprile 2024

| Aree sovracomunali | Popolazione al 1° aprile 2024 | | | Rapporto di mascolinità | Densità abitativa | Variazione popola- zione rispetto | | Variazione popola- zione rispetto | |
|-----------------------------------------------------------------------------------------------------------|-------------------------------|----------------|----------------|----------------------------|----------------------|--------------------------------------|------------|--------------------------------------|------------|
| | M | F | T | (M/F*100) | (ab/Kmq) | al 1° gennaio 2024 assoluta | % | al 1° aprile 2023 assoluta | % |
| Totale provincia | 349.690 | 357.812 | 707.502 | 97,7 | 264 | 530 | 0,1 | 2.545 | 0,4 |
| Aree di Sistema | | | | | | | | | |
| Bassa pianura | 47.315 | 48.375 | 95.690 | 97,8 | 186 | 179 | 0,2 | 760 | 0,8 |
| Area metropolitana | 267.714 | 275.343 | 543.057 | 97,2 | 569 | 269 | 0,0 | 1.420 | 0,3 |
| Collina e montagna | 34.661 | 34.094 | 68.755 | 101,7 | 57 | 82 | 0,1 | 365 | 0,5 |
| Comuni a cintura del capoluogo | | | | | | | | | |
| Cintura nord | 27.236 | 27.468 | 54.704 | 99,2 | 288 | -50 | -0,1 | 198 | 0,4 |
| Cintura sud | 51.239 | 51.204 | 102.443 | 100,1 | 451 | -35 | 0,0 | 269 | 0,3 |
| Distretti Sanitari e Ambiti Territoriali scolastici | | | | | | | | | |
| N° 1 di Carpi | 52.855 | 54.247 | 107.102 | 97,4 | 398 | 199 | 0,2 | 789 | 0,7 |
| N° 2 di Mirandola | 42.203 | 43.277 | 85.480 | 97,5 | 185 | 202 | 0,2 | 682 | 0,8 |
| N° 3 di Modena | 90.043 | 95.092 | 185.135 | 94,7 | 1010 | 126 | 0,1 | 224 | 0,1 |
| N° 4 di Sassuolo | 59.146 | 60.058 | 119.204 | 98,5 | 280 | -11 | 0,0 | -22 | 0,0 |
| N° 5 di Pavullo | 20.908 | 20.621 | 41.529 | 101,4 | 60 | -1 | 0,0 | 184 | 0,4 |
| N° 6 di Vignola | 45.894 | 46.241 | 92.135 | 99,2 | 235 | 23 | 0,0 | 282 | 0,3 |
| N° 7 di Castelfranco Emilia | 38.641 | 38.276 | 76.917 | 101,0 | 295 | -8 | 0,0 | 406 | 0,5 |
| Forme associative delle autonomie locali | | | | | | | | | |
| Sub-ambito - Unione di Comuni del Distretto Ce- ramico | 54.246 | 55.267 | 109.513 | 98,2 | 758 | -20 | 0,0 | -31 | 0,0 |
| Sub-ambito - Unione di Comuni del Distretto Ceramico - Comuni montani valli Dolo, Dragone e Secchia | 4.900 | 4.791 | 9.691 | 102,3 | 34 | 9 | 0,1 | 9 | 0,1 |
| Unione delle Terre d'argine | 52.855 | 54.247 | 107.102 | 97,4 | 398 | 199 | 0,2 | 789 | 0,7 |
| Unione Comuni del Sorbara | 38.641 | 38.276 | 76.917 | 101,0 | 295 | -8 | 0,0 | 406 | 0,5 |
| Unione Comuni Modenesi dell'Area Nord | 30.242 | 30.713 | 60.955 | 98,5 | 132 | 92 | 0,2 | 481 | 0,8 |
| Unione "Terre di Castelli" | 44.212 | 44.583 | 88.795 | 99,2 | 284 | 1 | 0,0 | 215 | 0,2 |
| Unione dei Comuni del Frignano | 20.908 | 20.621 | 41.529 | 101,4 | 60 | -1 | 0,0 | 184 | 0,4 |
| Resto della provincia * | 103.686 | 109.314 | 213.000 | 94,9 | 531 | 258 | 0,1 | 492 | 0,2 |

Fonte: Elaborazione dell'Ufficio Statistica della Provincia di Modena su dati Istat

Nota: dati provvisori. * Comuni di Mirandola, Modena e Montale.

Stranieri residenti in provincia di Modena al 1° aprile 2024

| Comuni | Stranieri residenti al 1° aprile 2024 (dati stimati da dati provvisori) | | | Variazione stranieri rispetto al 1° gennaio 2024 | | Variazione stranieri rispetto al 1° aprile 2023 | | % Stranieri sulla popolazione totale | |
|----------------------|-------------------------------------------------------------------------------|---------------|---------------|--------------------------------------------------------|------------|-------------------------------------------------------|------------|-----------------------------------------|--------------------|
| | M | F | T | assoluta | % | assoluta | % | 1° aprile 2024 | 1° gennaio 2024 |
| | Bastiglia | 305 | 294 | 599 | 8 | 1,4 | 28 | 4,9 | 14,2 |
| Bomporto | 567 | 519 | 1.086 | 4 | 0,4 | 16 | 1,5 | 10,6 | 10,5 |
| Campogalliano | 454 | 502 | 956 | -3 | -0,3 | -11 | -1,1 | 11,2 | 11,2 |
| Camposanto | 311 | 314 | 625 | 4 | 0,6 | 15 | 2,5 | 18,8 | 18,8 |
| Carpi | 5.651 | 5.163 | 10.814 | 93 | 0,9 | 370 | 3,5 | 14,9 | 14,8 |
| Castelfranco Emilia | 2.239 | 2.232 | 4.471 | 31 | 0,7 | 122 | 2,8 | 13,4 | 13,3 |
| Castelnuovo R. | 833 | 860 | 1.693 | -2 | -0,1 | -10 | -0,6 | 11,2 | 11,3 |
| Castelvetro | 628 | 564 | 1.192 | -1 | -0,1 | -6 | -0,5 | 10,8 | 10,8 |
| Cavezzo | 543 | 502 | 1.045 | 18 | 1,8 | 73 | 7,5 | 14,6 | 14,3 |
| Concordia s. S. | 655 | 611 | 1.266 | 10 | 0,8 | 40 | 3,3 | 15,2 | 15,1 |
| Fanano | 123 | 187 | 310 | 2 | 0,6 | 6 | 2,0 | 10,4 | 10,4 |
| Finale Emilia | 1.154 | 1.144 | 2.298 | 24 | 1,1 | 94 | 4,3 | 15,1 | 15,0 |
| Fiorano M. | 574 | 671 | 1.245 | -10 | -0,8 | -40 | -3,1 | 7,4 | 7,5 |
| Fiumalbo | 20 | 28 | 48 | 1 | 2,1 | 0 | 0,0 | 4,1 | 4,0 |
| Formigine | 1.020 | 1.224 | 2.244 | 10 | 0,4 | 41 | 1,9 | 6,5 | 6,5 |
| Frassinoro | 27 | 47 | 74 | -2 | -2,6 | -11 | -12,9 | 4,3 | 4,4 |
| Guiglia | 229 | 245 | 474 | -3 | -0,6 | -11 | -2,3 | 11,4 | 11,5 |
| Lama Mocogno | 79 | 118 | 197 | 0 | 0,0 | -1 | -0,5 | 7,4 | 7,4 |
| Maranello | 614 | 723 | 1.337 | -1 | -0,1 | -5 | -0,4 | 7,7 | 7,7 |
| Marano s. P. | 291 | 335 | 626 | -3 | -0,5 | -14 | -2,2 | 11,8 | 11,9 |
| Medolla | 308 | 333 | 641 | 3 | 0,5 | 10 | 1,6 | 9,9 | 9,9 |
| Mirandola | 1.776 | 1.890 | 3.666 | 7 | 0,2 | 28 | 0,8 | 14,9 | 15,0 |
| Modena | 14.273 | 14.424 | 28.697 | 52 | 0,2 | 207 | 0,7 | 15,5 | 15,5 |
| Montecreto | 63 | 54 | 117 | 2 | 1,7 | 9 | 8,3 | 12,4 | 12,2 |
| Montefiorino | 75 | 92 | 167 | 4 | 2,5 | 15 | 9,9 | 7,9 | 7,7 |
| Montese | 263 | 221 | 484 | 9 | 1,9 | 36 | 8,0 | 14,5 | 14,3 |
| Nonantola | 765 | 860 | 1.625 | -10 | -0,6 | -40 | -2,4 | 10,1 | 10,1 |
| Novi di Modena | 859 | 817 | 1.676 | 29 | 1,8 | 115 | 7,4 | 16,4 | 16,1 |
| Palagano | 99 | 97 | 196 | 5 | 2,6 | 21 | 12,0 | 9,6 | 9,4 |
| Pavullo nel Frignano | 1.222 | 1.333 | 2.555 | 5 | 0,2 | 18 | 0,7 | 14,0 | 14,0 |
| Pievepelago | 120 | 167 | 287 | -3 | -1,0 | -14 | -4,7 | 13,7 | 13,7 |
| Polinago | 74 | 93 | 167 | -1 | -0,6 | -6 | -3,5 | 10,7 | 10,6 |
| Prignano s. S. | 135 | 138 | 273 | 5 | 1,9 | 21 | 8,3 | 7,1 | 7,0 |
| Ravarino | 410 | 435 | 845 | -1 | -0,1 | -7 | -0,8 | 13,4 | 13,4 |
| Riolunato | 21 | 35 | 56 | 4 | 7,7 | 13 | 30,2 | 8,5 | 7,8 |
| San Cesario s. P. | 302 | 326 | 628 | -3 | -0,5 | -10 | -1,6 | 9,5 | 9,6 |
| San Felice s. P. | 882 | 856 | 1.738 | 22 | 1,3 | 86 | 5,2 | 16,1 | 15,9 |
| San Possidonio | 300 | 292 | 592 | 5 | 0,9 | 19 | 3,3 | 16,8 | 16,8 |
| San Prospero | 397 | 394 | 791 | 9 | 1,2 | 35 | 4,6 | 12,8 | 12,7 |
| Sassuolo | 2.939 | 2.932 | 5.871 | 9 | 0,2 | 34 | 0,6 | 14,3 | 14,3 |
| Savignano s. P. | 740 | 779 | 1.519 | 2 | 0,1 | 5 | 0,3 | 15,9 | 15,8 |
| Serramazzoni | 545 | 530 | 1.075 | 16 | 1,5 | 62 | 6,1 | 12,3 | 12,0 |
| Sestola | 93 | 110 | 203 | 2 | 1,0 | 5 | 2,5 | 8,4 | 8,4 |
| Soliera | 724 | 800 | 1.524 | 19 | 1,3 | 72 | 5,0 | 9,8 | 9,6 |
| Spilamberto | 1.263 | 1.247 | 2.510 | 7 | 0,3 | 26 | 1,0 | 19,4 | 19,4 |
| Vignola | 2.387 | 2.396 | 4.783 | -3 | -0,1 | -11 | -0,2 | 18,4 | 18,4 |
| Zocca | 358 | 341 | 699 | 7 | 1,0 | 26 | 3,9 | 14,8 | 14,8 |
| Totale | 47.710 | 48.275 | 95.985 | 382 | 0,4 | 1.471 | 1,6 | 13,6 | 13,5 |

Fonte: Stime dell'Ufficio Statistica della Provincia di Modena in base ai dati Istat e ai dati anagrafici comunali

Nota: dati provvisori

Stranieri residenti in provincia di Modena al 1° aprile 2024

| Aree sovracomunali | Stranieri residenti al 1° aprile 2024 (dati provvisori stimati) | | | Variazione stranieri rispetto al 1° gennaio 2024 | | Variazione stranieri rispetto al 1° aprile 2023 | | % Stranieri sulla popolazione totale | |
|-------------------------------------------------------------------------------------------------------------|--------------------------------------------------------------------|---------------|---------------|--------------------------------------------------------|------------|-------------------------------------------------------|------------|-----------------------------------------|--------------------|
| | M | F | T | assoluta | % | assoluta | % | 1° aprile 2024 | 1° gennaio 2024 |
| Totale provincia | 47.710 | 48.275 | 95.985 | 382 | 0,4 | 1.471 | 1,6 | 13,6 | 13,5 |
| Aree di Sistema | | | | | | | | | |
| Bassa pianura | 7.185 | 7.153 | 14.338 | 131 | 0,9 | 515 | 3,7 | 15,0 | 14,9 |
| Area metropolitana | 36.688 | 36.951 | 73.639 | 201 | 0,3 | 781 | 1,1 | 13,6 | 13,5 |
| Collina e montagna | 3.837 | 4.171 | 8.008 | 50 | 0,6 | 175 | 2,2 | 11,6 | 11,6 |
| Comuni a cintura del capoluogo | | | | | | | | | |
| Cintura nord | 2.815 | 2.975 | 5.790 | 18 | 0,3 | 65 | 1,1 | 10,6 | 10,5 |
| Cintura sud | 5.657 | 5.889 | 11.546 | 43 | 0,4 | 169 | 1,5 | 11,3 | 11,2 |
| Distretti Sanitari e Ambiti Territoriali scolastici | | | | | | | | | |
| N° 1 di Carpi | 7.688 | 7.282 | 14.970 | 138 | 0,9 | 546 | 3,8 | 14,0 | 13,9 |
| N° 2 di Mirandola | 6.326 | 6.336 | 12.662 | 102 | 0,8 | 400 | 3,3 | 14,8 | 14,7 |
| N° 3 di Modena | 14.273 | 14.424 | 28.697 | 52 | 0,2 | 207 | 0,7 | 15,5 | 15,5 |
| N° 4 di Sassuolo | 5.483 | 5.924 | 11.407 | 20 | 0,2 | 76 | 0,7 | 9,6 | 9,6 |
| N° 5 di Pavullo | 2.360 | 2.655 | 5.015 | 28 | 0,6 | 92 | 1,9 | 12,1 | 12,0 |
| N° 6 di Vignola | 6.992 | 6.988 | 13.980 | 13 | 0,1 | 41 | 0,3 | 15,2 | 15,2 |
| N° 7 di Castelfranco Emilia | 4.588 | 4.666 | 9.254 | 29 | 0,3 | 109 | 1,2 | 12,0 | 12,0 |
| Forme associative delle autonomie locali | | | | 20 | 0,2 | | | | |
| Sub-ambito - Unione di Comuni del Distretto Ceramico | 5.147 | 5.550 | 10.697 | 8 | 0,1 | 30 | 0,3 | 9,8 | 9,8 |
| Sub-ambito - Unione di Comuni del Distretto Ceramico - Comuni montani valli Dolo, Dra- gone e Secchia | 336 | 374 | 710 | 12 | 1,7 | 46 | 6,9 | 7,3 | 7,2 |
| Unione delle Terre d'argine | 7.688 | 7.282 | 14.970 | 138 | 0,9 | 546 | 3,8 | 14,0 | 13,9 |
| Unione Comuni del Sorbara | 4.588 | 4.666 | 9.254 | 29 | 0,3 | 109 | 1,2 | 12,0 | 12,0 |
| Unione Comuni Modenesi dell'Area Nord | 4.550 | 4.446 | 8.996 | 95 | 1,1 | 372 | 4,3 | 14,8 | 14,6 |
| Unione "Terre di Castelli" | 6.729 | 6.767 | 13.496 | 4 | 0,0 | 5 | 0,0 | 15,2 | 15,2 |
| Unione dei Comuni del Frignano | 2.360 | 2.655 | 5.015 | 28 | 0,6 | 92 | 1,9 | 12,1 | 12,0 |
| Resto della provincia * | 16.312 | 16.535 | 32.847 | 68 | 0,2 | 271 | 0,8 | 15,4 | 15,4 |

Fonte: Stime dell'Ufficio Statistica della Provincia di Modena in base ai dati Istat e ai dati anagrafici comunali

Nota: dati provvisori, * Comuni di Mirandola, Modena e Montese.

Famiglie residenti in provincia di Modena al 1° aprile 2024

| Comuni | 1° gennaio 2023 | | | 1° aprile 2024 (dati stimati) | | |
|----------------------|-----------------|-----------------------------------|-----------------------------------------|-------------------------------|-----------------------------------|-----------------------------------------|
| | Famiglie | Popolazione residente in famiglia | Numero medio di componenti per famiglia | Famiglie | Popolazione residente in famiglia | Numero medio di componenti per famiglia |
| | | | | | | |
| | N° | N° | n° medio | N° | N° | n° medio |
| Bastiglia | 1.802 | 4.192 | 2,3 | 1.821 | 4.209 | 2,3 |
| Bomporto | 4.219 | 10.136 | 2,4 | 4.244 | 10.258 | 2,4 |
| Campogalliano | 3.674 | 8.502 | 2,3 | 3.684 | 8.522 | 2,3 |
| Camposanto | 1.337 | 3.291 | 2,5 | 1.373 | 3.314 | 2,4 |
| Carpi | 32.171 | 71.602 | 2,2 | 32.892 | 72.340 | 2,2 |
| Castelfranco Emilia | 14.028 | 32.936 | 2,3 | 14.147 | 33.214 | 2,3 |
| Castelnuovo R. | 6.237 | 14.965 | 2,4 | 6.265 | 15.027 | 2,4 |
| Castelvetro | 4.640 | 11.082 | 2,4 | 4.679 | 11.013 | 2,4 |
| Cavezzo | 3.001 | 7.020 | 2,3 | 3.037 | 7.118 | 2,3 |
| Concordia s. S. | 3.582 | 8.199 | 2,3 | 3.647 | 8.296 | 2,3 |
| Fanano | 1.577 | 2.920 | 1,9 | 1.576 | 2.958 | 1,9 |
| Finale Emilia | 6.706 | 14.921 | 2,2 | 6.749 | 15.110 | 2,2 |
| Fiorano M. | 6.934 | 16.842 | 2,4 | 6.979 | 16.695 | 2,4 |
| Fiumalbo | 613 | 1.175 | 1,9 | 609 | 1.177 | 1,9 |
| Formigine | 14.506 | 34.376 | 2,4 | 14.581 | 34.303 | 2,4 |
| Frassinoro | 886 | 1.689 | 1,9 | 870 | 1.682 | 1,9 |
| Guiglia | 1.900 | 4.083 | 2,1 | 1.924 | 4.153 | 2,2 |
| Lama Mocogno | 1.342 | 2.647 | 2,0 | 1.325 | 2.652 | 2,0 |
| Maranello | 7.239 | 17.245 | 2,4 | 7.343 | 17.223 | 2,3 |
| Marano s. P. | 2.227 | 5.269 | 2,4 | 2.232 | 5.276 | 2,4 |
| Medolla | 2.774 | 6.444 | 2,3 | 2.839 | 6.439 | 2,3 |
| Mirandola | 10.757 | 24.116 | 2,2 | 10.910 | 24.408 | 2,2 |
| Modena | 85.134 | 181.914 | 2,1 | 85.364 | 182.213 | 2,1 |
| Montecreto | 489 | 927 | 1,9 | 495 | 938 | 1,9 |
| Montefiorino | 1.036 | 2.038 | 2,0 | 1.035 | 2.063 | 2,0 |
| Montese | 1.672 | 3.223 | 1,9 | 1.721 | 3.307 | 1,9 |
| Nonantola | 6.848 | 16.082 | 2,3 | 6.976 | 16.020 | 2,3 |
| Novi di Modena | 4.258 | 10.032 | 2,4 | 4.331 | 10.133 | 2,3 |
| Palagano | 1.020 | 2.044 | 2,0 | 1.014 | 2.027 | 2,0 |
| Pavullo nel Frignano | 7.978 | 18.021 | 2,3 | 8.081 | 18.174 | 2,2 |
| Pievepelago | 1.064 | 2.152 | 2,0 | 1.073 | 2.085 | 1,9 |
| Polinago | 801 | 1.576 | 2,0 | 811 | 1.554 | 1,9 |
| Prignano s. S. | 1.654 | 3.791 | 2,3 | 1.689 | 3.819 | 2,3 |
| Ravarino | 2.641 | 6.223 | 2,4 | 2.682 | 6.279 | 2,3 |
| Riolunato | 343 | 663 | 1,9 | 349 | 655 | 1,9 |
| San Cesario s. P. | 2.879 | 6.588 | 2,3 | 2.890 | 6.602 | 2,3 |
| San Felice s. P. | 4.587 | 10.664 | 2,3 | 4.638 | 10.756 | 2,3 |
| San Possidonio | 1.503 | 3.495 | 2,3 | 1.544 | 3.520 | 2,3 |
| San Prospero | 2.612 | 6.081 | 2,3 | 2.622 | 6.171 | 2,4 |
| Sassuolo | 17.794 | 40.637 | 2,3 | 18.080 | 40.847 | 2,3 |
| Savignano s. P. | 3.994 | 9.575 | 2,4 | 4.068 | 9.554 | 2,3 |
| Serramazzoni | 3.949 | 8.644 | 2,2 | 3.990 | 8.756 | 2,2 |
| Sestola | 1.368 | 2.393 | 1,7 | 1.347 | 2.389 | 1,8 |
| Soliera | 6.609 | 15.424 | 2,3 | 6.665 | 15.532 | 2,3 |
| Spilamberto | 5.416 | 12.831 | 2,4 | 5.471 | 12.880 | 2,4 |
| Vignola | 10.979 | 25.791 | 2,3 | 11.149 | 25.902 | 2,3 |
| Zocca | 2.292 | 4.620 | 2,0 | 2.355 | 4.688 | 2,0 |
| Totale | 311.072 | 699.081 | 2,2 | 314.166 | 702.251 | 2,2 |

Fonte: Istat - con l'1/1/2019 inizia una nuova serie storica; i dati della popolazione straniera sono stime Istat, mentre i dati delle famiglie sono stime dell'Ufficio Statistica della Provincia di Modena e possono differire dai dati diffusi da Istat. Dati stimati

Famiglie residenti in provincia di Modena al 1° aprile 2024

| Aree sovracomunali | 1° gennaio 2023) | | | 1° aprile 2024 (dati stimati) | | |
|------------------------------------------------------------|------------------|-----------------------------------|-----------------------------------------|-------------------------------|-----------------------------------|-----------------------------------------|
| | Famiglie | Popolazione residente in famiglia | Numero medio di componenti per famiglia | Famiglie | Popolazione residente in famiglia | Numero medio di componenti per famiglia |
| | N° | N° | n° medio | N° | N° | n° medio |
| Totale provincia | 311.072 | 699.081 | 2,2 | 314.166 | 702.251 | 2,2 |
| Aree di Sistema | | | | | | |
| Bassa pianura | 41.117 | 94.263 | 2,3 | 41.690 | 95.265 | 2,3 |
| Area metropolitana | 237.744 | 536.943 | 2,3 | 239.980 | 538.633 | 2,2 |
| Collina e montagna | 32.211 | 67.875 | 2,1 | 32.496 | 68.353 | 2,1 |
| Comuni a cintura del capoluogo | | | | | | |
| Cintura nord | 23.152 | 54.336 | 2,3 | 23.390 | 54.541 | 2,3 |
| Cintura sud | 43.066 | 101.696 | 2,4 | 43.354 | 102.026 | 2,4 |
| Distretti sanitari e Ambiti Territoriali Scolastici | | | | | | |
| N° 1 di Carpi | 46.712 | 105.560 | 2,3 | 47.572 | 106.527 | 2,2 |
| N° 2 di Mirandola | 36.859 | 84.231 | 2,3 | 37.359 | 85.132 | 2,3 |
| N° 3 di Modena | 85.134 | 181.914 | 2,1 | 85.364 | 182.213 | 2,1 |
| N° 4 di Sassuolo | 51.069 | 118.662 | 2,3 | 51.591 | 118.659 | 2,3 |
| N° 5 di Pavullo | 19.524 | 41.118 | 2,1 | 19.656 | 41.338 | 2,1 |
| N° 6 di Vignola | 39.357 | 91.439 | 2,3 | 39.864 | 91.800 | 2,3 |
| N° 7 di Castelfranco Emilia | 32.417 | 76.157 | 2,3 | 32.760 | 76.582 | 2,3 |
| Forme associative delle autonomie locali | | | | | | |
| Sub-ambito - Unione di Comuni del | | | | | | |
| Distretto | 46.473 | 109.100 | 2,3 | 46.983 | 109.068 | 2,3 |
| Ceramico | | | | | | |
| Sub-ambito - Unione di Comuni del | | | | | | |
| Distretto | 4.596 | 9.562 | 2,1 | 4.608 | 9.591 | 2,1 |
| Ceramico - Comuni montani valli | | | | | | |
| Dolo, Dragone e Secchia | | | | | | |
| Unione delle Terre d'argine | 46.712 | 105.560 | 2,3 | 47.572 | 106.527 | 2,2 |
| Unione Comuni del Sorbara | 32.417 | 76.157 | 2,3 | 32.760 | 76.582 | 2,3 |
| Unione Comuni Modenesi dell'Area | | | | | | |
| Nord | 26.102 | 60.115 | 2,3 | 26.449 | 60.724 | 2,3 |
| Unione "Terre di Castelli" | | | | | | |
| Unione dei Comuni del Frignano | 19.524 | 41.118 | 2,1 | 19.656 | 41.338 | 2,1 |
| Resto della provincia * | 97.563 | 209.253 | 2,1 | 97.995 | 209.928 | 2,1 |

Fonte: Stime dell'Ufficio Statistica della Provincia di Modena in base ai dati Istat e ai dati anagrafici comunali

Nota: dati provvisori. * Comuni di Mirandola, Modena e Montale.

Dati di Mortalità in provincia di Modena – I trimestre 2024

| Aree sovracomunali | Morti I trimestre 2024 ** | | | Variazione rispetto al I trimestre 2019 | | | | | | Variazione rispetto al I trimestre media 2015-2019 | | | | | | Tasso generico di mortalità (numero di morti ogni 1.000 residenti) | | |
|----------------------------------------------------------------------------------|------------------------------|--------------|--------------|--------------------------------------------|------------|------------|-------------|-------------|-------------|-------------------------------------------------------|------------|------------|-------------|-------------|-------------|-----------------------------------------------------------------------------|-----------------|--------------------------|
| | | | | Assolute | | | % | | | Assolute | | | % | | | | | |
| | M | F | T | M | F | T | M | F | T | M | F | T | M | F | T | I trim. 2024 | I trim. 2019 | I trim. 2015- 2019 |
| | | | | | | | | | | | | | | | | | | |
| Totale provincia | 935 | 1.054 | 1.989 | -26 | -65 | -91 | -2,7 | -5,8 | -4,4 | -15 | -63 | -78 | -1,6 | -5,6 | -3,8 | 2,8 | 2,9 | 2,9 |
| Aree di sistema | | | | | | | | | | | | | | | | | | |
| Bassa pianura | 116 | 157 | 273 | -16 | -2 | -18 | -12,1 | -1,3 | -6,2 | -18 | -6 | -24 | -13,4 | -3,7 | -8,1 | 2,9 | 3,1 | 3,1 |
| Area metropolitana | 731 | 785 | 1.516 | 18 | -35 | -17 | 2,5 | -4,3 | -1,1 | 36 | -36 | 0 | 5,2 | -4,4 | 0,0 | 2,8 | 2,8 | 2,8 |
| Collina e montagna | 88 | 112 | 200 | -28 | -28 | -56 | -24,1 | -20,0 | -21,9 | -33 | -21 | -54 | -27,3 | -15,8 | -21,3 | 2,9 | 3,8 | 3,7 |
| Comuni a cintura del capoluogo | | | | | | | | | | | | | | | | | | |
| Cintura nord | 72 | 62 | 134 | 8 | 0 | 8 | 12,5 | 0,0 | 6,3 | 13 | -7 | 6 | 22,0 | -10,1 | 4,7 | 2,4 | 2,3 | 2,4 |
| Cintura sud | 153 | 142 | 295 | 21 | 14 | 35 | 15,9 | 10,9 | 13,5 | 23 | 4 | 27 | 17,7 | 2,9 | 10,1 | 2,9 | 2,6 | 2,6 |
| Distretti sanitari e Ambiti Territoriali Scolastici | | | | | | | | | | | | | | | | | | |
| N° 1 di Carpi | 119 | 153 | 272 | -27 | -18 | -45 | -18,5 | -10,5 | -14,2 | -15 | -7 | -22 | -11,2 | -4,4 | -7,5 | 2,5 | 3,0 | 2,8 |
| N° 2 di Mirandola | 100 | 137 | 237 | -12 | 1 | -11 | -10,7 | 0,7 | -4,4 | -18 | -7 | -25 | -15,3 | -4,9 | -9,5 | 2,8 | 2,9 | 3,1 |
| N° 3 di Modena | 251 | 292 | 543 | -20 | -34 | -54 | -7,4 | -10,4 | -9,0 | -7 | -30 | -37 | -2,7 | -9,3 | -6,4 | 2,9 | 3,2 | 3,1 |
| N° 4 di Sassuolo | 161 | 169 | 330 | 1 | 9 | 10 | 0,6 | 5,6 | 3,1 | 13 | 0 | 13 | 8,8 | 0,0 | 4,1 | 2,8 | 2,7 | 2,6 |
| N° 5 di Pavullo | 44 | 75 | 119 | -12 | -8 | -20 | -21,4 | -9,6 | -14,4 | -27 | -6 | -33 | -38,0 | -7,4 | -21,7 | 2,9 | 3,4 | 3,7 |
| N° 6 di Vignola | 149 | 136 | 285 | 33 | -11 | 22 | 28,4 | -7,5 | 8,4 | 24 | 2 | 26 | 19,2 | 1,5 | 10,0 | 3,1 | 2,9 | 2,9 |
| N° 7 di Castelfranco Emilia | 111 | 92 | 203 | 11 | -4 | 7 | 11,0 | -4,2 | 3,6 | 15 | -15 | 0 | 15,6 | -14,0 | 0,0 | 2,6 | 2,6 | 2,7 |
| Forme associative delle autonomie locali | | | | | | | | | | | | | | | | | | |
| Sub-ambito - Unione di Comuni del Di- stretto Ceramico | 147 | 153 | 300 | 19 | 15 | 34 | 14,8 | 10,9 | 12,8 | 19 | 3 | 22 | 14,8 | 2,0 | 7,9 | 2,7 | 2,4 | 2,5 |
| Sub-ambito - Unione di Comuni del Di- stretto Ceramico - Comuni montani valli | 14 | 16 | 30 | -18 | -6 | -24 | -56,3 | -27,3 | -44,4 | -6 | -3 | -9 | -30,0 | -15,8 | -23,1 | 3,1 | 5,5 | 3,9 |
| Dolo, Dragone e Secchia | | | | | | | | | | | | | | | | | | |
| Unione delle Terre d'argine | 119 | 153 | 272 | -27 | -18 | -45 | -18,5 | -10,5 | -14,2 | -15 | -7 | -22 | -11,2 | -4,4 | -7,5 | 2,5 | 3,0 | 2,8 |
| Unione Comuni del Sorbara | 111 | 92 | 203 | 11 | -4 | 7 | 11,0 | -4,2 | 3,6 | 15 | -15 | 0 | 15,6 | -14,0 | 0,0 | 2,6 | 2,6 | 2,7 |
| Unione Comuni Modenesi dell'Area Nord | 72 | 107 | 179 | -10 | 7 | -3 | -12,2 | 7,0 | -1,6 | -11 | 3 | -8 | -13,3 | 2,9 | -4,3 | 2,9 | 3,0 | 3,1 |
| Unione "Terre di Castelli" | 141 | 131 | 272 | 36 | -8 | 28 | 34,3 | -5,8 | 11,5 | 24 | 6 | 30 | 20,5 | 4,8 | 12,4 | 3,1 | 2,8 | 2,8 |
| Unione dei Comuni del Frignano | 44 | 75 | 119 | -12 | -8 | -20 | -21,4 | -9,6 | -14,4 | -27 | -6 | -33 | -38,0 | -7,4 | -21,7 | 2,9 | 3,4 | 3,7 |
| Resto della provincia * | 287 | 327 | 614 | -25 | -43 | -68 | -8,0 | -11,6 | -10,0 | -14 | -44 | -58 | -4,7 | -11,9 | -8,6 | 2,9 | 3,2 | 3,2 |

Fonte: Elaborazione dell'Ufficio Statistica della Provincia di Modena su dati Istat, * Comuni di Mirandola, Modena e Montese; ** dati provvisori.

demometro

9 aprile 2024 ore 16.30

Popolazione mondiale

8.098.049.450

Popolazione italiana

58.731.734

giovani (0-19 anni)

9.925.844

anziani (60 anni e oltre)

14.536.793

Fonte: NEODEMOS



02

Anno 2024

Note congiunturali
PROVINCIA DI MODENA

A cura dell'Ufficio Statistica

<https://www.provincia.modena.it/modenastatistiche/>