



NOTE CONGIUNTURALI

La Legge n. 56 del 7 aprile del 2014 definisce le province enti di area vasta e la raccolta e l'elaborazione dei dati (art. 1, comma 85, lettera d) costituiscono una delle sue funzioni fondamentali. La Provincia di Modena o Ente di area vasta, con la pubblicazione del notiziario n. 1 – 2025 di informazione statistica, conferma la volontà dell'Ente di offrire un supporto informativo alla collettività dei cittadini, delle imprese e degli amministratori, offrendo la sintesi dei principali indicatori economico sociali e di natura demografica.

Il 1° gennaio 2025, in provincia di Modena, sono 709.149 i cittadini residenti, +2.704 unità rispetto al 1° gennaio 2024 e, in riferimento al 1° ottobre 2024, +753 unità. La crisi sanitaria dovuta alla pandemia da Covid-19 e la crisi economica ad essa collegata hanno prodotto un drammatico calo di popolazione che si è azzerato, riportando la popolazione oltre i livelli pre-pandemici.

Le variazioni assolute rispetto al 1° gennaio 2024 e al 1° ottobre 2024 del numero di residenti in provincia di Modena, si ripartisce per cittadinanza, secondo la dinamica territoriale rappresentata nel seguito:

Sommario

Sintesi congiunturale	2
Andamento demografico	4
Tendenze demografico annuali	6
Popolazione e lavoro	7
Le imprese attive	8
Indicatori economici e finanziati	10
Import-export	12
Prospetti statistici al 1° gennaio 2025	
Popolazione residente	14
Cittadini stranieri	16
Famiglie	18
Dati di Mortalità	20
Demometro mondiale	21

Popolazione e stranieri residenti

Variazioni assolute 1° gennaio 2025 / 1° gennaio 2025

	Comuni colpiti con intensità macrosismica > 6
Residenti totali	+802
Residenti stranieri	+632
	Altri comuni colpiti dal sisma 2012
Residenti totali	+919
Residenti stranieri	+726
	Altri comuni
Residenti totali	+983
Residenti stranieri	+1.115
Totale provincia di Modena	
Residenti totali	+2.704
Residenti stranieri	+2.473

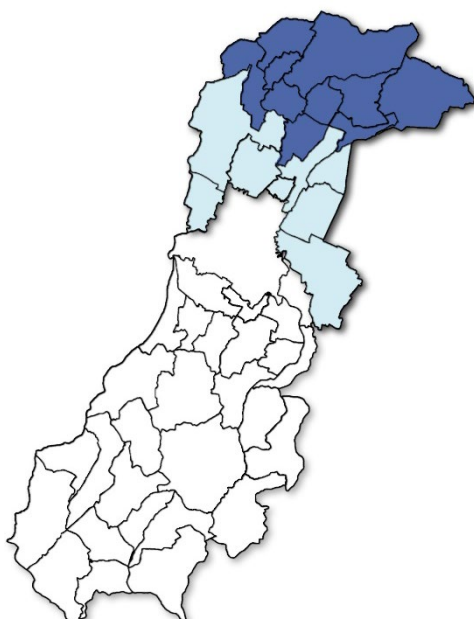

Variazioni assolute 1° gennaio 2025 / 1° ottobre 2024

	Comuni colpiti con intensità macrosismica > 6
Residenti totali	+193
Residenti stranieri	+156
	Altri comuni colpiti dal sisma 2012
Residenti totali	+319
Residenti stranieri	+181
	Altri comuni
Residenti totali	+241
Residenti stranieri	+270
Totale provincia di Modena	
Residenti totali	+753
Residenti stranieri	+607

Fonte: Istat - dati provvisori e stimati; i dati della popolazione straniera al 1° gennaio 2025 sono stime Istat, mentre quelli al 1° ottobre 2024 sono stime dell'Ufficio Statistica della Provincia di Modena in base ai dati Istat.

Sintesi note congiunturali per la provincia di Modena

Gli effetti della ormai ventennale crisi economica mondiale e provinciale, delle calamità naturali che hanno colpito la provincia di Modena a partire dal maggio 2012 ad oggi, della crisi sanitaria pandemica da Covid-19, iniziata nel 2020, dei conseguenti effetti sulla mortalità e la limitazione alla mobilità sul territorio ed infine degli esiti sull'economia mondiale sia dell'evento pandemico che dei gravi conflitti che infiammano il mondo (Ucraina e Medio Oriente), incidono tutt'ora in modo significativo sul complesso degli indicatori rilevati per la provincia di Modena.

Al 1° gennaio 2025 la **popolazione residente** risulta pari a 709.149 unità, mostrando una significativa crescita rispetto al 1° gennaio 2024 (+2.704 cittadini residenti).

Alla stessa data, il numero degli **stranieri** residenti si stima pari a 97.787 unità, valore che corrisponde al 13,8% del complesso della popolazione residente e che risulta in crescita rispetto al 1° gennaio 2024 (+2.473 unità). In base ai dati del censimento della popolazione, 1.1.2024, le **famiglie** sono **313.454**, con una dimensione media di 2,2 componenti per famiglia.

Alla luce dello scenario economico e finanziario nazionale, i principali indicatori congiunturali osservati per la provincia di Modena anche nel IV trimestre del 2024 mostrano, nella maggior parte dei casi, delle variazioni significative rispetto allo stesso periodo dell'anno precedente.

Riguardo all'**occupazione**, in **provincia di Modena**, i dati relativi alle forze di lavoro (Istat) per il 2024 evidenziano circa 4,0 mila occupati in meno rispetto al 2023.

Tra la situazione media del 2023 e quella del 2024, il **tasso di occupazione** (69,3%) decresce di 1,6 punti percentuali, per effetto dell'andamento peggiore del tasso di occupazione femminile rispetto a quello maschile; i **tassi di disoccupazione** scendono (4,2%) per un miglioramento della componente femminile, in decrescita.

Alla fine del IV trimestre 2024 (ultimo dato disponibile), il **tasso di disoccupazione regionale** cala leggermente rispetto allo stesso periodo dell'anno precedente ed è pari a 4,8% (era 4,9% al 31 dicembre 2023). Analogamente accade per il corrispondente **tasso di disoccupazione nazionale**, che passa dal 7,5% del IV trimestre 2023 al 6,1% del IV trimestre 2024.

In conseguenze della crisi economica dovuta al Covid-19, il ricorso alla **Cassa Integrazione Guadagni** (CIG), sebbene inferiore ai dati record registrati nel 2020, mostra nel IV trimestre 2024 valori superiori a quelli osservati nel quarto trimestre 2021 e significativamente in crescita rispetto allo stesso trimestre del 2023 (+60,4%). Dal lato delle famiglie i **finanziamenti indirizzati specificamente all'acquisto delle abitazioni** evidenziano, nel IV trimestre 2024, un saldo positivo di oltre 74 milioni di euro rispetto al trimestre precedente e un saldo positivo di circa 82 milioni di euro rispetto allo stesso trimestre del 2023.

In riferimento alla **dinamica dei prezzi in provincia di Modena**, dal mese di marzo 2020, con il lockdown, si osserva un repentino e persistente rallentamento dei prezzi: la variazione dell'indice dei prezzi è negativa fino a ottobre 2020. Dal novembre 2020 la tendenza si inverte, crescendo fino al novembre 2022, dove si raggiunge un punto di massimo (+12,3% rispetto a novembre 2021), che corrisponde ad un'inflazione medio annua per il 2022 pari al +8,0%. I primi mesi del 2023 evidenziano un rallentamento che corrisponde ad un'inflazione medio annua 2023 pari al +5,4% e per il 2024 pari al +0,3%. A febbraio 2025 si rileva una variazione positiva (+0,9%) rispetto allo stesso mese del 2024. Occorre, tuttavia, sottolineare che rispetto al 2020, si calcola un'inflazione del +17,2%.

Sul fronte dei finanziamenti all'economia, i **prestiti concessi alle imprese**, al netto delle captive mostrano un persistente andamento decrescente fino al dicembre 2019, mentre si osserva, a partire dai primi

mesi del 2020, una fase di ripresa, che vede, tra dicembre 2020 e giugno 2021, per tornare a decrescere, con il valore degli impieghi alle imprese intorno agli 9,7 miliardi di euro di dicembre 2024.

A fine dicembre 2024 in provincia di Modena risultano attive 63.056 **imprese** (-72 unità rispetto allo stesso periodo dell'anno precedente).

L'economia modenese nel III trimestre 2024 conferma la battuta di arresto in relazione alla ripresa degli indicatori congiunturali per il comparto industriale in senso stretto (escluse le Costruzioni), evidenziando variazioni negative rispetto allo stesso trimestre del 2023 dei livelli della **produzione** e del **fatturato**, degli **ordinativi** e della **domanda estera**.

I dati Istat relativi al valore delle **esportazioni** provinciali al IV trimestre del 2024 (pari ad oltre 4.636 milioni di euro) mostrano un andamento in lieve decrescita in relazione allo stesso trimestre del 2023 (-7,8%) e riguardano prevalentemente i settori: dell'industria **tessile e dell'abbigliamento** (-2,9%, pari al 2,1% delle esportazioni totali), di quella **meccanica** (-25,1%, pari al 25,6% delle esportazioni totali), dell'industria degli **autoveicoli** (-3,8%, pari al 31,9% delle esportazioni totali), dell'industria delle **macchine agricole** (-55,3%, pari al 2,3% delle esportazioni totali). Sono invece in crescita i dati relativi all'industria **alimentare** (+12,4%, pari al 11,4% delle esportazioni totali) e quella dei **minerali non metalliferi** (+1,8%, pari al 14,0% delle esportazioni totali).

Nel IV trimestre 2024, i dati Istat, mostrano un andamento delle **importazioni** in calo -3,6% rispetto allo stesso trimestre dell'anno precedente (1.838 milioni di euro).

L'Europa risulta la meta principale delle merci prodotte dall'industria manifatturiera, in particolare: Germania, Francia e Regno Unito, mentre oltre un terzo dell'export provinciale è complessivamente rivolto all'America e all'Asia.

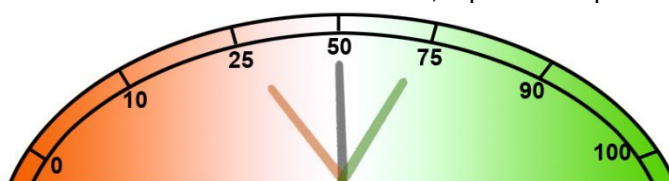

Sintesi note congiunturali per la provincia di Modena

Dashboard degli andamenti

Indicatori trimestrali		Data di riferimento	Andamento rispetto al		
			1° gennaio 2020 pre-pandemia	trimestre dell'anno precedente	trimestre precedente
Popolazione	* 1° gennaio 2025	+	+	+	
Stranieri	** 1° gennaio 2025	+	+	+	
Famiglie	** 1° gennaio 2025	+	+	+	
Cassa Integrazione Guadagni (CIG)	IV trim. 2024	+	+	+	
Totale imprese attive	IV trim. 2024	-	-	-	
di cui: Settore primario	IV trim. 2024	-	-	-	
Settore secondario (comprese le Costruzioni)	IV trim. 2024	-	=	-	
Settore terziario	IV trim. 2024	-	=	-	
Finanziamenti oltre il breve termine per le abitazioni	IV trim. 2024	+	+	+	
Importazioni totale	* IV trim. 2024	+	-	+	
Esportazioni totale	* IV trim. 2024	+	-	+	
di cui Esportazioni per merci: Meccanico	* IV trim. 2024	+	-	+	
Autoveicoli	* IV trim. 2024	+	-	+	
Alimentari	* IV trim. 2024	+	+	+	
Tessile	* IV trim. 2024	-	-	-	
Trattori	* IV trim. 2024	+	-	+	
Minerali non metalliferi	* IV trim. 2024	+	+	+	
Totale imprese attive	dicembre 2024	-	-	=	
di cui: Attività manifatturiere	dicembre 2024	-	-	-	
Industrie tessili	dicembre 2024	-	-	-	
Confezione di articoli di abbigliamento	dicembre 2024	-	-	-	
Fabbricazione prodotti lavorazione minerali non metallifere	dicembre 2024	-	-	+	
Prodotti in metallo (esclusi macchinari...)	dicembre 2024	-	-	-	
Costruzioni	dicembre 2024	+	+	+	
Commercio all'ingrosso e al dettaglio; riparazioni	dicembre 2024	-	-	-	
Trasporto e magazzinaggio	dicembre 2024	-	-	-	
Attività dei servizi alloggio e ristorazione	dicembre 2024	-	-	-	
Servizi di informazione e comunicazione	dicembre 2024	+	=	+	
Attività finanziarie e assicurative	dicembre 2024	+	+	+	
Attività professionali, scientifiche e tecnologiche	dicembre 2024	+	+	+	
Noleggio, agenzie viaggi, servizi alle imprese	dicembre 2024	+	+	+	
Indicatori trimestrali		Data di riferimento	Andamento rispetto al		
			trimestre dell'anno precedente		
Totale Industrie in senso stretto (escluse Costruzioni) - Indagine Unioncamere ER					
Produzione	III trim. 2024	-			
Esportazioni	III trim. 2024	-			
Ordinativi	III trim. 2024	-			
Fatturato	III trim. 2024	-			
Indicatori mensili		Data di riferimento	Andamento rispetto al		
			1° gennaio 2020 pre-pandemia	mese dell'anno precedente	mese precedente
Inflazione	febbraio 2025	+	+	=	
Impieghi alle imprese (al netto delle captive)	dicembre 2024	-	-	-	
Impieghi alle famiglie	dicembre 2024	+	+	+	
Indicatori annuali		Data di riferimento	Andamento della Variazione %		
			2009/2008	2021/2020	2024/2022
Tasso di occupazione	anno 2024	-	+	-	
Tasso di disoccupazione	anno 2024	+	+	-	

* dati provvisori, ** dati stimati

Andamento demografico

Al **1° gennaio 2025**, la **popolazione residente** presenta una consistenza pari a **709.149 residenti**: in crescita sia rispetto al 1.1.2024 (+2.704 unità, +0,4%) sia rispetto al 1° ottobre 2024 (+753 unità, +0,1%), superando i livelli registrati alla fine del 2019 (707.119 abitanti).

Rispetto al 1.1.2024, i cittadini residenti sono in crescita ovunque: nell'area Bassa Pianura (+802 unità), nell'area Collina e montagna (+434 unità) e nell'Area metropolitana (+1.468 unità). I comuni che, **rispetto al 1.1.2024**, presentano un andamento **decrescente** o inferiore all'andamento medio provinciale sono: per l'**Area Bassa pianura**, San Prospero (-0,4%); per l'**Area Metropolitana**, Bastiglia (-0,4%), Fiorano M. (-0,3%), Ravarino e Soliera (-0,2%), Savignano s.P. (-0,1%), Castelvetro di M. e Campogalliano (0,0%); per l'**Area Collina e montagna**, Riolunato (-3,6%), Pievepelago (-2,4%), Polinago (-0,3%) e Frassinoro (-0,2%). I comuni, invece, che **rispetto al 1° gennaio 2024**, evidenziano una **crecita** demografica sono: i **comuni di pianura** di Camposanto (+1,6%), Finale E. e San Possidonio (+1,3%), Concordia s.S. e Mirandola (+1,2%), Medolla (+0,8%) e Novi di Modena (+0,7%); i **comuni dell'area Metropolitana** di Carpi (+1,1%), Vignola

(+0,7%), San Cesario s.P. e Sassuolo (+0,4%), Bomporto, Castelfranco E., Nonantola e Spilamberto (+0,3%); i **comuni collinari e montani** di Montese (+2,4%), Montecreto (+2,1%), Zocca (+2,0%), Guiglia (+1,3%), Fiumalbo (+1,1%), Serramazzoni (+0,9%), Prignano s.S. (+0,8%), Montefiorino (+0,7%), Pavullo n.F. (+0,6%), Sestola (+0,5%) e Palagano (+0,4%). Nel periodo ottobre-dicembre 2024, i comuni modenesi hanno registrato **1.881 decessi** complessivi (-9,6% rispetto al IV trimestre 2019, in particolare di sesso maschile). Il confronto con i livelli di mortalità medi del IV trimestre del quinquennio precedente (media 2015-2019) evidenzia un incremento percentuale del numero di decessi pari al +5,6%. Con riferimento ai medesimi periodi, il **tasso generico di mortalità**, che rappresenta il numero di morti ogni mille residenti, passa dal 2,5 per mille degli anni 2015-2019 al 2,7 per mille del quarto trimestre del 2024.

Al **1° gennaio 2025**, la **popolazione straniera** residente si **stima** raggiunga una consistenza pari a **97.787 residenti** (+2.473 unità rispetto al 1.1.2024, il +2,6% e +607 unità rispetto al 1.10.2024, il +0,6%), corrispondente al 13,8% dei residenti complessivi.

Sono, ovviamente, i comuni più densamente popolati quelli in cui si rileva la più elevata concentrazione numerica, in termini assoluti, di cittadini stranieri.

Tuttavia, se consideriamo la **percentuale di stranieri sul totale dei residenti**, alcuni comuni di dimensioni medio-piccole presentano, al 1° gennaio 2025, **valori decisamente superiori al dato medio provinciale**: è straniero il 19,0% dei residenti a Camposanto, il 18,7% a Vignola, il 18,6% a Spilamberto, il 17,4% a San Possidonio, il 16,5% a San Felice s.P., il 16,4% a Zocca, il 16,0% a Savignano s.P., il 15,8% a Finale Emilia, a Mirandola e a Novi di Modena, il 15,7% a Modena, il 15,6% Montese, il 15,5% a Carpi e il 15,4% a Concordia s.S..

Si stima che l'incidenza % provinciale degli stranieri è lievemente in crescita nel corso del 2024 e al 1° gennaio 2025 sia pari al 13,8%: nel 19% dei singoli comuni è in diminuzione o si mantiene costante rispetto al 1.1.2024. Tra comuni che registrano un calo del numero di stranieri residenti rispetto al 1.1.2024, quelli più significativi sono quelli di: Bastiglia (-4,1%), Spilamberto (-3,2%), Formigine (-2,2%), Maranello (-2,7%) e, tra i comuni della Collina e Montagna, Pievepelago (-4,8%).

Popolazione residente in provincia di Modena

Periodo 2021-2024 - Dati trimestrali

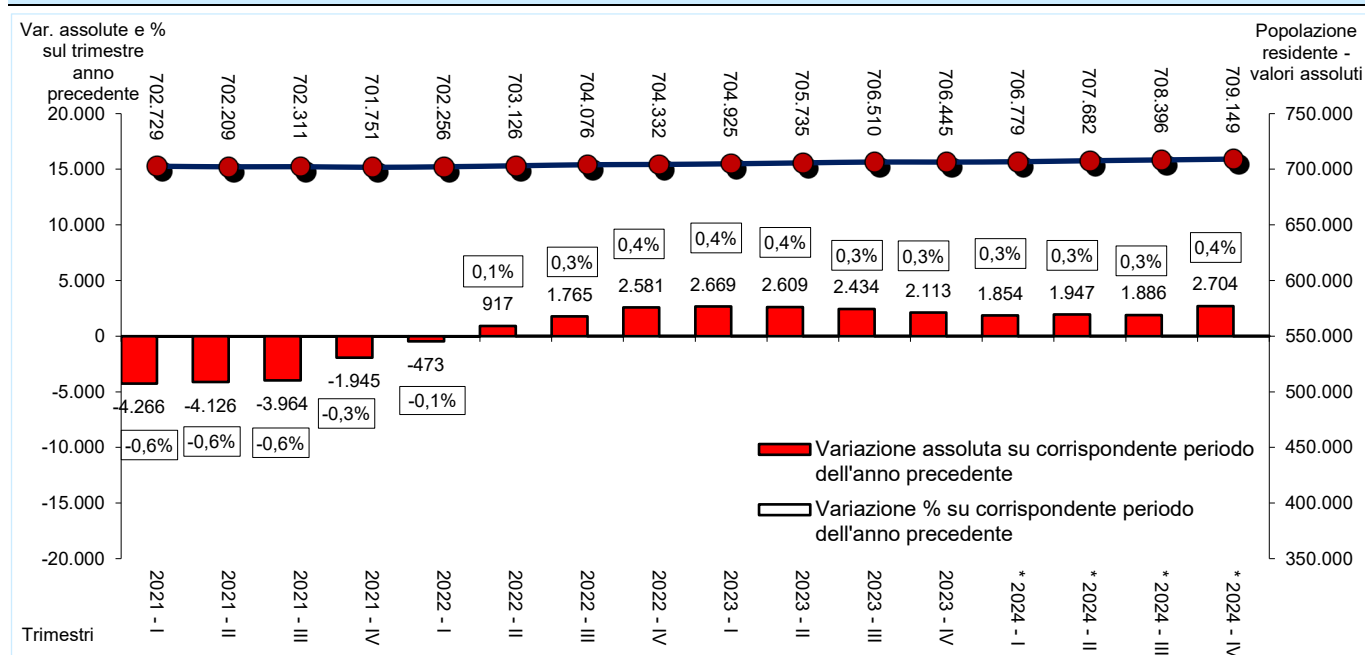

Fonte: Elaborazione dell'Ufficio Statistica della Provincia di Modena su dati Istat.

* dati provvisori.

Andamento demografico

Popolazione residente in provincia di Modena

Variazioni % 1° gennaio 2025 / 1° gennaio 2024

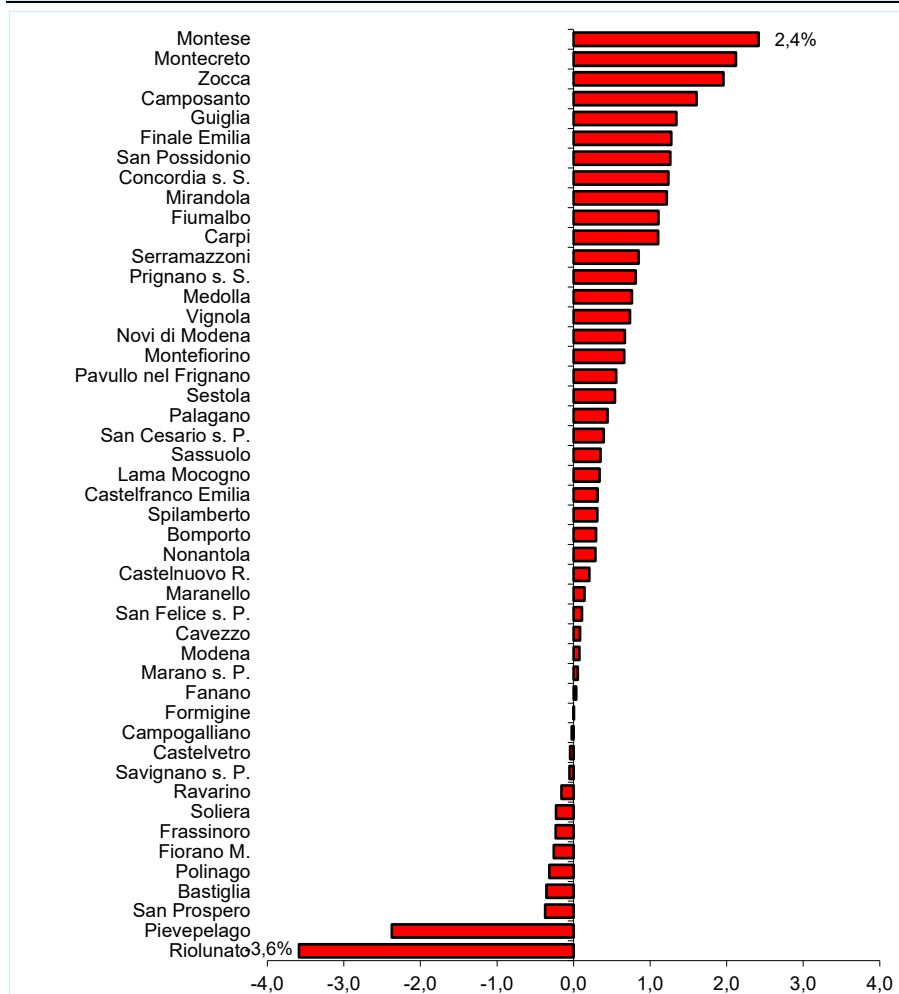

Per quanto riguarda le famiglie, la polverizzazione della dimensione familiare, i nuovi comportamenti sociali, l'invecchiamento della popolazione, l'immigrazione straniera ed interna, oltre che le politiche di espansione insediativa attuate dai comuni, hanno determinato un lungo periodo di costante crescita. Al 1° gennaio 2024, ultimo dato Istat disponibile, il numero delle famiglie residenti in provincia di Modena è pari a 313.454 unità, con una dimensione media familiare di 2,2 componenti per famiglia. Sono 17 i comuni, che presentano un numero medio di componenti per famiglia inferiore al dato medio provinciale: 15 sono comuni collinari o montani, dove l'invecchiamento della popolazione ha prodotto un progressivo spostamento della popolazione più anziana in strutture residenziali o una estinzione delle famiglie per decesso dei componenti. Al 1° gennaio 2025 se ne stimano 313.836.

Popolazione, stranieri e famiglie residenti

Valori assoluti e variazioni % su stesso periodo dell'anno precedente. Periodo 2021-2025

Date	Popolazione	Var. %	Stranieri	Var. %	Famiglie	Var. %
1° gen. 2021	703.696	-0,5	95.539	3,4	308.597	1,2
1° apr. 2021	702.729	-0,6	94.974	1,9	308.606	0,9
1° lug. 2021	702.209	-0,6	94.411	0,4	308.608	0,6
1° ott. 2021	702.311	-0,6	93.831	-1,0	308.606	0,3
1° gen. 2022	701.751	-0,3	93.239	-2,4	308.600	0,0
1° apr. 2022	702.256	-0,1	93.477	-1,6	309.222	0,2
1° lug. 2022	703.126	0,1	93.708	-0,7	309.849	0,4
1° ott. 2022	704.076	0,3	93.918	0,1	310.458	0,6
1° gen. 2023	704.332	0,4	94.132	1,0	311.072	0,8
1° apr. 2023*	704.925	0,4	94.439	1,0	311.677	0,8
1° lug. 2023*	705.735	0,4	94.750	1,1	312.275	0,8
1° ott. 2023	706.510	0,3	95.033	1,2	312.862	0,8
1° gen. 2024	706.445	0,3	95.314	1,3	313.454	0,8
1° apr. 2024 *	706.779	0,3	96.572	2,3	314.059	0,8
1° lug. 2024 *	707.682	0,3	95.943	1,3	314.657	0,8
1° ott. 2024 *	708.396	0,3	97.180	2,3	315.244	0,8
1° gen. 2025 *	709.149	0,4	97.787	2,6	315.836	0,8

Fonte: Istat; i dati al 1° aprile, 1° luglio e 1° ottobre relativi alla popolazione straniera e alle famiglie residenti sono stime dell'Ufficio Statistica della Provincia di Modena.

Nota: * Dati provvisori

Tendenze demografiche annuali

Popolazione residente in provincia di Modena al 1° gennaio degli anni 2019-2025

Valori assoluti, variazioni assolute e % su anno precedente

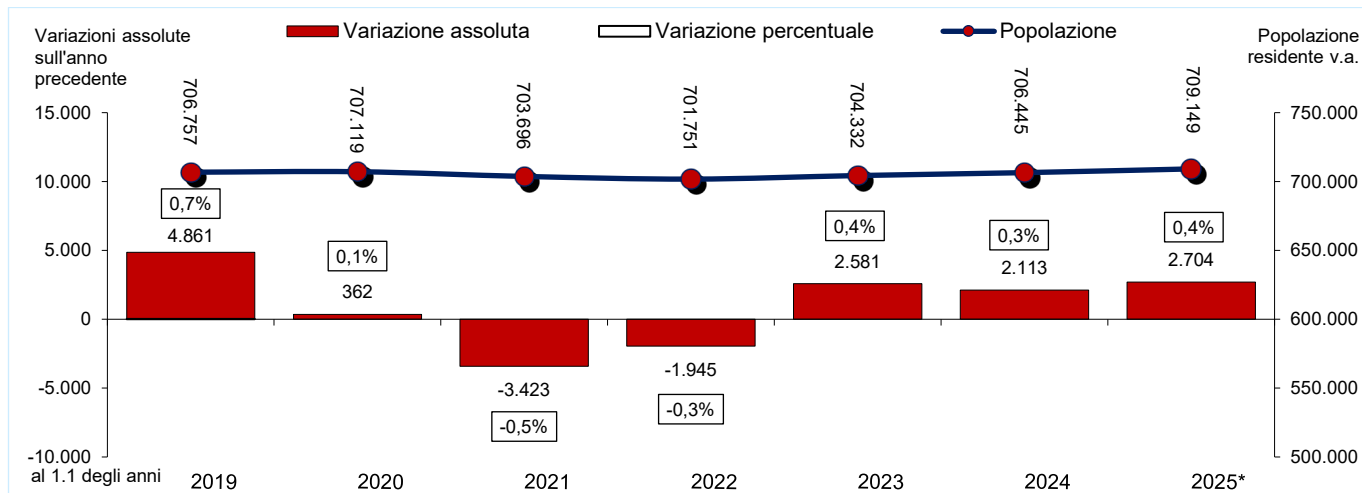

Cittadini stranieri residenti in provincia di Modena al 1° gennaio degli anni 2019-2025

Valori assoluti, variazioni assolute e % su anno precedente; incidenza % su popolazione residente.

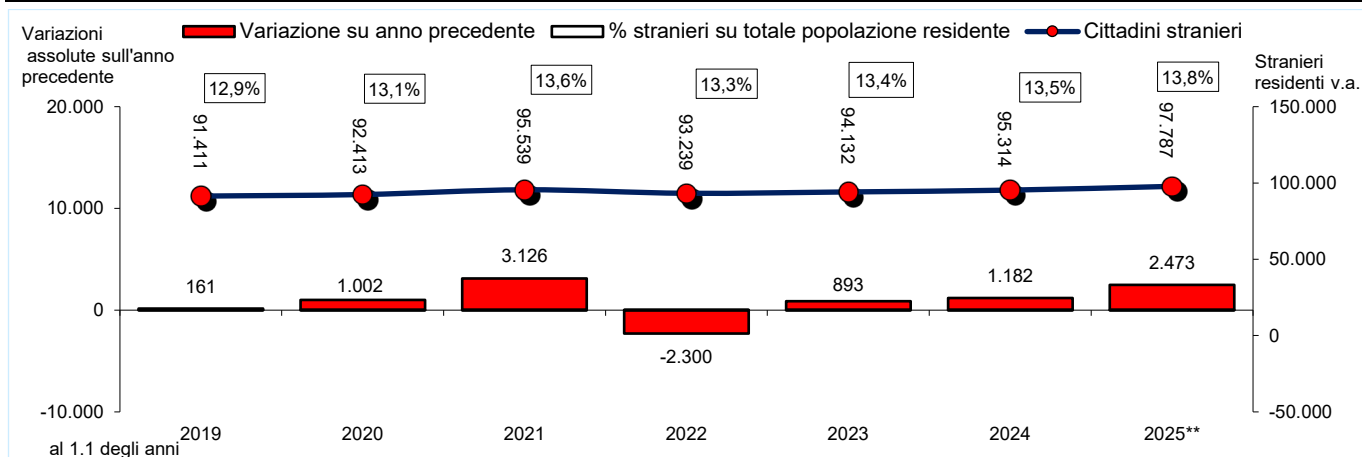

Famiglie residenti in provincia di Modena al 1° gennaio degli anni 2019-2024

Valori assoluti, variazioni assolute e % su anno precedente

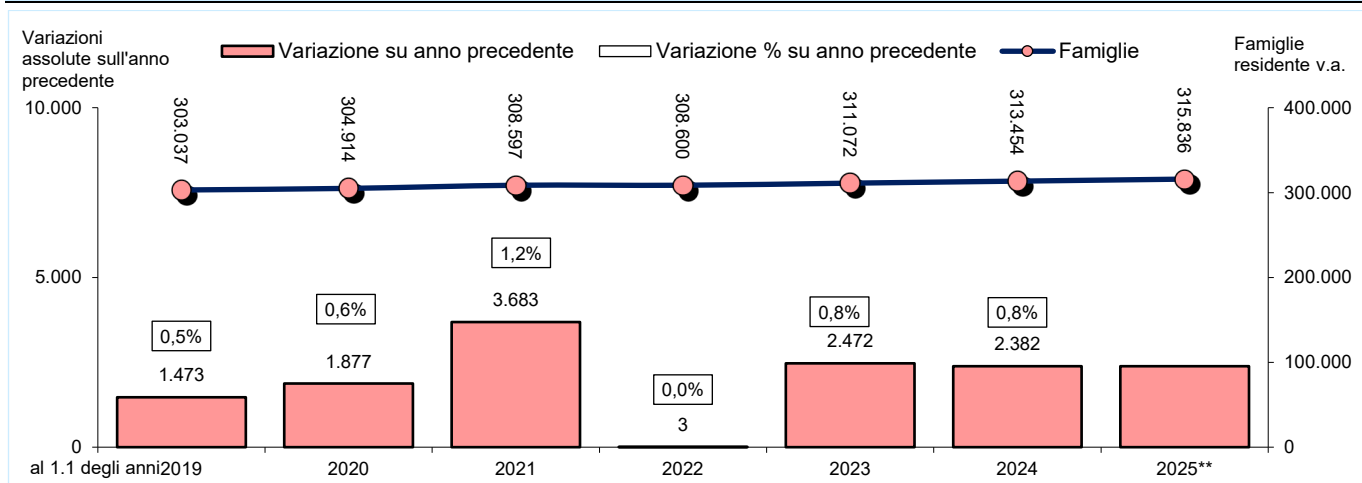

Fonte: Istat, * dati provvisori, ** dati stimati

Occupazione e disoccupazione - Tassi di occupazione e di disoccupazione - Valori medi 2019-2024

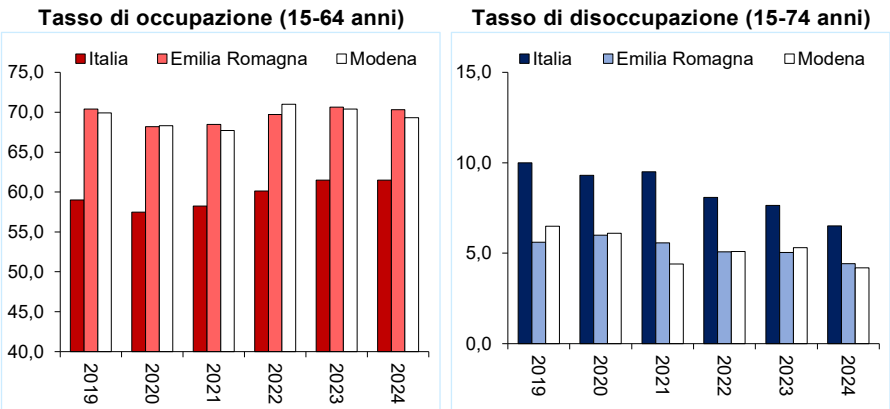

Fonte: Istat, dal 2020 nuova serie storica

Occupazione e disoccupazione - Tassi di occupazione e di disoccupazione - Valori assoluti 2019-2024

Area	Sesso	Anni - trimestri								
		2019	2020	2021	2022	2023	2024	2022 IV trim.	2023 IV trim.	2024 IV trim.
Occupati (15 anni e oltre) – valori assoluti (migliaia)										
Italia	MF	23.109	22.385	22.554	23.099	23.580	23.932	23.277	23.810	23.980
Emilia.R.	MF	2.026	1.966	1.978	2.001	2.023	2.033	2.027	2.055	2.012
Provincia di	MF	320	313	312	326	325	321	-	-	-
	F	143	138	135	147	145	140	-	-	-
Modena	M	176	176	177	179	180	181	-	-	-
Tassi di occupazione (15-64 anni)										
Italia	MF	59,0	57,5	58,2	60,1	61,5	62,2	60,7	62,1	62,3
Emilia.R.	MF	70,4	68,2	68,5	69,7	70,6	70,3	70,8	71,4	69,7
Provincia di	MF	69,9	68,3	67,7	71,0	70,4	69,3	-	-	-
	F	63,7	61,1	59,7	65,9	65,1	62,3	-	-	-
Modena	M	76,1	75,4	75,6	76,0	75,6	76,1	-	-	-
Tassi di disoccupazione totale (15-74 anni)										
Italia	MF	9,9	9,3	9,5	8,1	7,7	6,5	7,9	7,5	6,1
Emilia.R.	MF	5,6	6,0	5,6	5,1	5,1	4,4	4,4	4,9	4,8
Provincia di	MF	6,5	6,1	4,4	5,1	5,3	4,2	-	-	-
	F	7,4	7,0	6,0	6,2	8,1	5,1	-	-	-
Modena	M	5,7	5,3	3,1	4,1	3,0	3,5	-	-	-
Tassi di disoccupazione giovanile (15-24 anni)										
Italia	MF	29,2	29,6	29,8	23,7	22,7	20,3	23,9	24,0	20,6
Emilia.R.	MF	18,4	21,7	23,2	17,3	17,0	12,3	-	-	-
Provincia di	MF	18,2	20,7	21,9	16,3	14,2	15,7	-	-	-
	F	18,8	32,0	30,0	19,4	26,7	26,3	-	-	-
Modena	M	17,7	12,2	15,3	13,9	6,9	6,8	-	-	-

Fonte: Istat – Rilevazione delle Forze di Lavoro. Serie storica costruita in base alla nuova definizione di occupazione statistica, adottata a seguito del regolamento UE 2019/1700.

Ore di Cassa Integrazione Guadagni – in provincia di Modena - Valori assoluti. Periodo 2020-2024

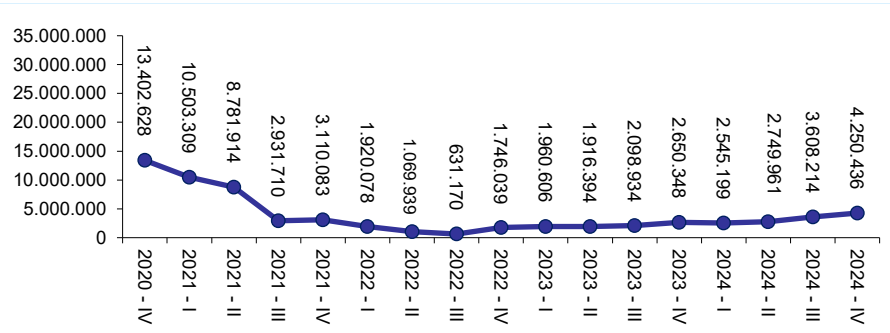

Fonte: Inps

A partire dal 2020 l'Istat, con la nuova rilevazione delle Forze di lavoro, ha recepito le indicazioni del Regolamento (UE) 2019/ 1700 del Parlamento europeo e del Consiglio, introducendo cambiamenti nelle definizioni di famiglia e occupato e utilizzando un nuovo questionario. I dati delle forze di lavoro (Istat), relativi all'occupazione nella **realtà provinciale** presentano un andamento in calo. Alla fine del 2024 si registrano 321 mila occupati, 4,0 mila in meno rispetto al 31/12/2023.

Dal lato dell'offerta (incluso, quindi, tutte le forme di lavoro autonomo e alle dipendenze), nel **IV trimestre del 2024 a livello nazionale, l'occupazione** (rilevazione sulle forze di lavoro) è pari a 23 milioni e 980 mila persone, in ripresa rispetto al corrispondente dato 2023 (+0,7%), con un **tasso di occupazione** pari a 62,3% (71,3% maschile e 53,3% femminile) ed un tasso di disoccupazione pari al 6,1% (5,5% maschile e 6,8% femminile). Nel **IV trimestre del 2024, a livello regionale il tasso di occupazione** trimestrale è pari a 69,7% (77,4% maschile e 61,9% femminile) ed il tasso di disoccupazione è pari al 4,8% (3,8% maschile e 6,0% femminile). A **livello provinciale**, su base annua, nel 2024, sia il tasso di occupazione (69,3%, il 76,1% per i maschi e il 62,3% per le femmine) che il tasso di disoccupazione (4,2%, il 3,5% per i maschi e l'5,1% per le femmine) sono in lieve flessione rispetto al 2023, mostrando andamenti confrontabili ai tassi regionali (70,3% e 4,4%) e mostrando condizioni migliori per gli uomini rispetto alle donne. Il 2019 è caratterizzato, dopo l'impena del 2012, da una sostanziale stazionarietà del numero di ore di Cassa Integrazione Guadagni, confermata dai dati del I trimestre 2020. Tuttavia, è nel II trimestre 2020, con il lockdown, che si registra un improvviso aumento ed il massimo assoluto mai osservato: in un solo trimestre si sono utilizzate le ore di CIG adoperate nei 5 anni precedenti. Dal III trimestre 2020 al III trimestre 2021, pur con il perdurare della crisi economica dovuta all'evento pandemico, la CIG comincia a diminuire sensibilmente, evidenziando un miglioramento anche rispetto ai dati pre-covid19. Tuttavia, a partire dal IV trimestre 2022 si osserva una rinnovata tendenza alla crescita: nel IV trimestre 2024 la CIG risulta pari a 4.250.436 ore (+60,4% rispetto al IV trimestre 2023 e +200,4 rispetto al IV trimestre 2019, pre-covid19).

Le imprese attive

Da fonte Unioncamere Emilia-Romagna, al termine del IV trimestre del 2024, risultano attive in provincia di Modena 63.056 imprese, sostanzialmente stabile rispetto al dato del IV trim. 2023 (-0,1%) e in lieve calo rispetto al corrispondente dato pre-Covid del 2019 (-2,4%). Negli ultimi cinque anni, mediamente ogni anno, si sono perse 335 imprese. Infatti, continuano ad agire, anche in sede locale, le conseguenze degli eventi calamitosi che hanno rallentato e depresso l'economia dei territori colpiti, la pandemia da Covid-19, la crisi economica, e, in ultima istanza, lo scenario internazionale. Tali tendenze sono ancora più marcate se messe in relazione al settore di attività economica di riferimento. I dati relativi al IV trimestre 2024 confermano questo andamento ed evidenziano, per le 7.017 imprese del settore primario, una diminuzione pari al -1,5% rispetto allo stesso periodo dell'anno precedente. La consistenza delle imprese del settore secondario (comprese del comparto Costruzioni, pari al 56,5% Settore Secondario) rimane sostanzialmente stabile (+0,1% rispetto al IV trim. 2023), raggiungendo la quota di 19.142 imprese attive. In particolare, i comparti manifatturieri che stentano a riprendersi e che mostrano una contrazione proporzionalmente più marcata rispetto al dato medio del comparto manifatturiero (8.117 imprese attive, -2,3%) sono quelli della: confezione e fabbricazione di articoli in pelle, industrie tessili, abbigliamento, del legno, di mobili e metallurgia, industrie fabbricazione di apparecchiature elettriche, di altri prodotti della lavorazione di minerali non metalliferi, di autoveicoli, rimorchi e semirimorchi, di articoli in gomma e materie plastiche, di macchinari ed apparecchiature NCA,. Le industrie alimentari, Stampa e riproduzione di supporti registrati, quelle per la fabbricazione di prodotti in metallo (esclusi macchinari e attrezzature), di prodotti di carta, di computer, prodotti di elettronica, ottica ed orologeria, di apparecchiature elettriche, mostrano un andamento in calo, ma migliore del dato medio del comparto. Le imprese di Costruzioni crescono dell'1,9%. Le aziende attive del settore terziario, dopo il 2023, che aveva registrato una tendenza alla decrescita, mostrano, al termine del IV trimestre 2024, una sostanziale stabilità (36.897 aziende, +0,1% rispetto al IV trim. 2023). In particolare, i comparti terziari con un andamento in calo sono quelli del Commercio, del Trasporto e

magazzinaggio, dei Servizi di ristorazione, Attività dei servizi d'informazione e altri servizi informatici e le Attività creative, artistiche e di intrattenimento. Si segnalano invece in ripresa le attività finanziarie e assicurative, quelle professionali, scientifiche e tecniche e quelle di supporto alle imprese.

Totale Imprese - Periodo 2021-2024

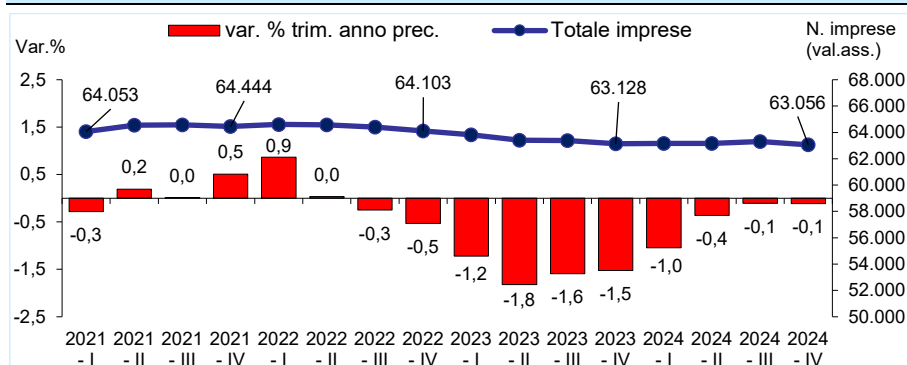

Settore Primario - Periodo 2021-2024

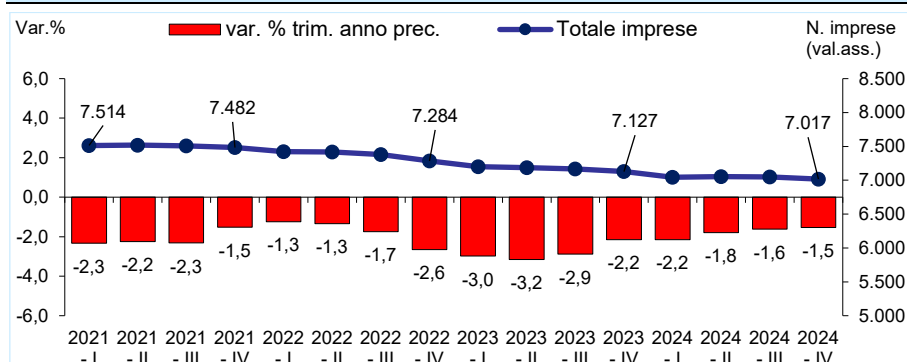

Settore Secondario (comprese le Costruzioni) - Periodo 2021-2024

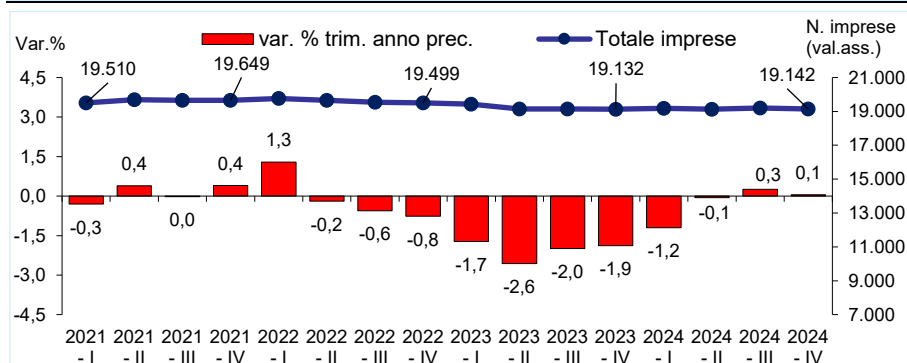

Settore Terziario - Periodo 2021-2024

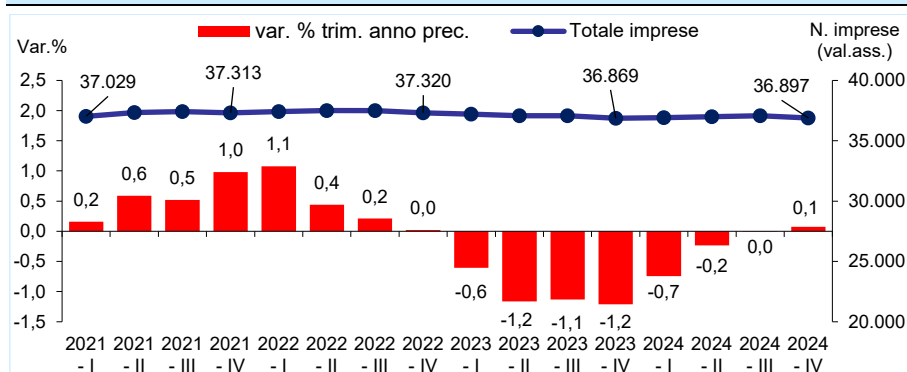

Fonte: Unioncamere Emilia-Romagna

Imprese attive in provincia di Modena al 31 dicembre 2022, 2023, 2024

Valori assoluti e variazioni % su anni precedenti

Ateco 2007	Comparti	Imprese attive al 31 dicembre			Variazioni %	
		2023	2023	2024	2023/ 2022	2024/ 2023
A	Agricoltura, silvicoltura pesca	7.284	7.127	7.017	-2,2	-1,5
A 01	Coltivazioni agricole e produzione di prodotti animali, caccia e servizi connessi	7.164	7.008	6.901	-2,2	-1,5
C	Attività manifatturiere	8.621	8.307	8.117	-3,6	-2,3
C 10	Industrie alimentari	824	802	788	-2,7	-1,7
C 13	Industrie tessili	463	432	413	-6,7	-4,4
C 14	Confezione di articoli di abbigliamento; confezione di articoli in pelle e pelliccia	1.288	1.193	1.130	-7,4	-5,3
C 15	Fabbricazione di articoli in pelle e simili	80	74	71	-7,5	-4,1
C 16	Industria del legno e dei prodotti in legno e sughero (esclusi mobili); fabbricazione di articoli in paglia e materiali da intreccio	292	285	275	-2,4	-3,5
C 17	Fabbricazione di carta e di prodotti di carta	77	73	72	-5,2	-1,4
C 18	Stampa e riproduzione di supporti registrati	217	206	203	-5,1	-1,5
C 22	Fabbricazione di articoli in gomma e materie plastiche	197	197	190	0,0	-3,6
C 23	Fabbricazione di altri prodotti della lavorazione di minerali non metalliferi	363	344	330	-5,2	-4,1
C 24	Metallurgia	38	38	33	0,0	-13,2
C 25	Fabbricazione di prodotti in metallo (esclusi macchinari e attrezzature)	1.931	1.894	1.890	-1,9	-0,2
C 26	Fabbricazione di computer e prodotti di elettronica e ottica; apparecchi elettromedicali, apparecchi di misurazione e di orologi	183	169	167	-7,7	-1,2
C 27	Fabbricazione di apparecchiature elettriche ed apparecchiature per uso domestico non elettriche	181	173	163	-4,4	-5,8
C 28	Fabbricazione di macchinari ed apparecchiature NCA	806	768	743	-4,7	-3,3
C 29	Fabbricazione di autoveicoli, rimorchi e semirimorchi	122	121	118	-0,8	-2,5
C 31	Fabbricazione di mobili	165	158	149	-4,2	-5,7
C 32	Altre industrie manifatturiere	397	391	380	-1,5	-2,8
C 33	Riparazione, manutenzione ed installazione di macchine ed apparecchiature	819	811	830	-1,0	2,3
F	Costruzioni	10.657	10.605	10.806	-0,5	1,9
F 41	Costruzione di edifici	2.831	2.806	2.820	-0,9	0,5
F 42	Ingegneria civile	105	106	108	1,0	1,9
F 43	Lavori di costruzione specializzati	7.721	7.693	7.878	-0,4	2,4
G	Commercio all'ingrosso e al dettaglio; riparazione di autoveicoli e motocicli	13.573	13.154	12.906	-3,1	-1,9
G 45	Commercio all'ingrosso e al dettaglio e riparazione di autoveicoli e motocicli	1.784	1.776	1.806	-0,4	1,7
G 46	Commercio all'ingrosso (escluso quello di autoveicoli e di motocicli)	5.445	5.251	5.117	-3,6	-2,6
G 47	Commercio al dettaglio (escluso quello di autoveicoli e di motocicli)	6.344	6.127	5.983	-3,4	-2,4
H	Trasporto e magazzinaggio	2.121	2.053	1.979	-3,2	-3,6
H 49	Trasporto terrestre e mediante condotte	1.610	1.559	1.536	-3,2	-1,5
H 52	Magazzinaggio e attività di supporto ai trasporti	490	474	419	-3,3	-11,6
I	Attività dei servizi alloggio e ristorazione	3.960	3.899	3.888	-1,5	-0,3
I 55	Alloggio	308	328	356	6,5	8,5
I 56	Attività dei servizi di ristorazione	3.652	3.571	3.532	-2,2	-1,1
J	Servizi di informazione e comunicazione	1.519	1.502	1.503	-1,1	0,1
J 62	Produzione di software, consulenza informatica e attività connesse	671	666	680	-0,7	2,1
J 63	Attività dei servizi d'informazione e altri servizi informatici	599	596	585	-0,5	-1,8
K	Attività finanziarie e assicurative	1.655	1.701	1.759	2,8	3,4
K 64	Attività di servizi finanziari (escluse le assicurazioni e i fondi pensione)	363	399	446	9,9	11,8
K 66	Attività ausiliarie dei servizi finanziari e delle attività assicurative	1.288	1.299	1.309	0,9	0,8
L	Attività immobiliari	5.119	5.076	5.131	-0,8	1,1
M	Attività professionali, scientifiche e tecniche	3.189	3.263	3.399	2,3	4,2
M 69	Attività legali e contabilità	177	171	173	-3,4	1,2
M 70	Attività di direzione aziendale e di consulenza gestionale	1.074	1.139	1.209	6,1	6,1
M 71	Attività degli studi di architettura e d'ingegneria; collaudi ed analisi tecniche	301	297	307	-1,3	3,4
M 73	Pubblicità e ricerche di mercato	462	500	537	8,2	7,4
M 74	Altre attività professionali, scientifiche e tecniche	1.051	1.032	1.046	-1,8	1,4
N	Noleggio, agenzie di viaggio, servizi di supporto alle imprese	1.975	1.984	2.026	0,5	2,1
N 77	Attività di noleggio e leasing operativo	208	209	215	0,5	2,9
N 81	Attività di servizi per edifici e paesaggio	905	903	925	-0,2	2,4
N 82	Attività di supporto per le funzioni d'ufficio e altri servizi di supporto alle imprese.	712	725	737	1,8	1,7
P	Istruzione	291	298	310	2,4	4,0
Q	Sanità e assistenza sociale	328	338	340	3,0	0,6
Q 86	Assistenza sanitaria	199	206	208	3,5	1,0
R	Attività artistiche, sportive, di intrattenimento e divertimento	728	718	742	-1,4	3,3
R 90	Attività creative, artistiche e di intrattenimento	181	180	174	-0,6	-3,3
R 93	Attività sportive, di intrattenimento e di divertimento	492	484	513	-1,6	6,0
S	Altre attività di servizi	2.843	2.865	2.904	0,8	1,4
S 95	Riparazione di computer e di beni per uso personale e per la casa	467	458	458	-1,9	0,0
S 96	Altre attività di servizi per la persona	2.358	2.389	2.430	1,3	1,7
TOT	Totale *	64.103	63.128	63.056	-1,5	-0,1

Fonte: Infocamere * Totale imprese attive della provincia di Modena compresi i comparti non specificati in tabella

Indicatori economici e finanziari

Le indicazioni congiunturali disponibili per il comparto industriale in senso stretto (escluse le Costruzioni), raccolte sia da Confindustria regionale che dalle indagini Unioncamere, confermano il segnale di arresto in relazione alla ripresa economica osservata nel corso del 2022. Alla fine del terzo trimestre 2024 sono in calo rispetto al III trimestre 2023 i livelli di produzione (-7,4%), degli ordinativi (-8,4%), del fatturato (-5,9%) e della domanda estera (-8,4%). L'indagine congiunturale mostra, quindi, che, con questo rallentamento della crescita, anche il divario da recuperare, accumulato nel tempo con la crisi economica e con l'arresto dovuto agli eventi pandemici da Covid-19, non si sta colmando come sperato.

Gli effetti della crisi economica si osservano anche sul fronte del credito e, in particolare, nell'andamento dei prestiti concessi alle imprese private che, dal 2014, sono disponibili al netto delle captive. L'andamento nel tempo ha seguito il ciclo economico e gli eventi che hanno caratterizzato i territori: decrescente dal luglio 2009 (crisi economica mondiale), con un minimo nel maggio del 2010 e, dopo una breve ripresa, ancora in calo dopo il terremoto del 2012.

Negli ultimi tre anni, a seguito di un periodo di costante calo dei prestiti, che va dai 12,9 miliardi di euro del luglio 2017 ai 10,7 miliardi di euro del dicembre 2019, si osserva, a partire dai primi mesi del 2020, una fase di ripresa, che vede stabilizzarsi a giugno 2020, in piena pandemia da Covid-19, con il valore degli impieghi alle imprese intorno agli 11,2 miliardi di euro. Nei mesi successivi la curva riprende a salire fino a ottobre 2020, attestandosi a 11,7 miliardi di euro. Con il mese di dicembre 2020 si registra una nuova battuta di arresto, confermata anche dai dati di dicembre 2024 con impieghi alle imprese pari a 9,7 miliardi di euro (-4,4% rispetto a dicembre 2023).

Totale Industrie in senso stretto (escluse Costruzioni) Produzione, esportazioni, ordinativi e fatturato

Variazioni % su stesso trim. anno precedente - Periodo 2020 – 2024

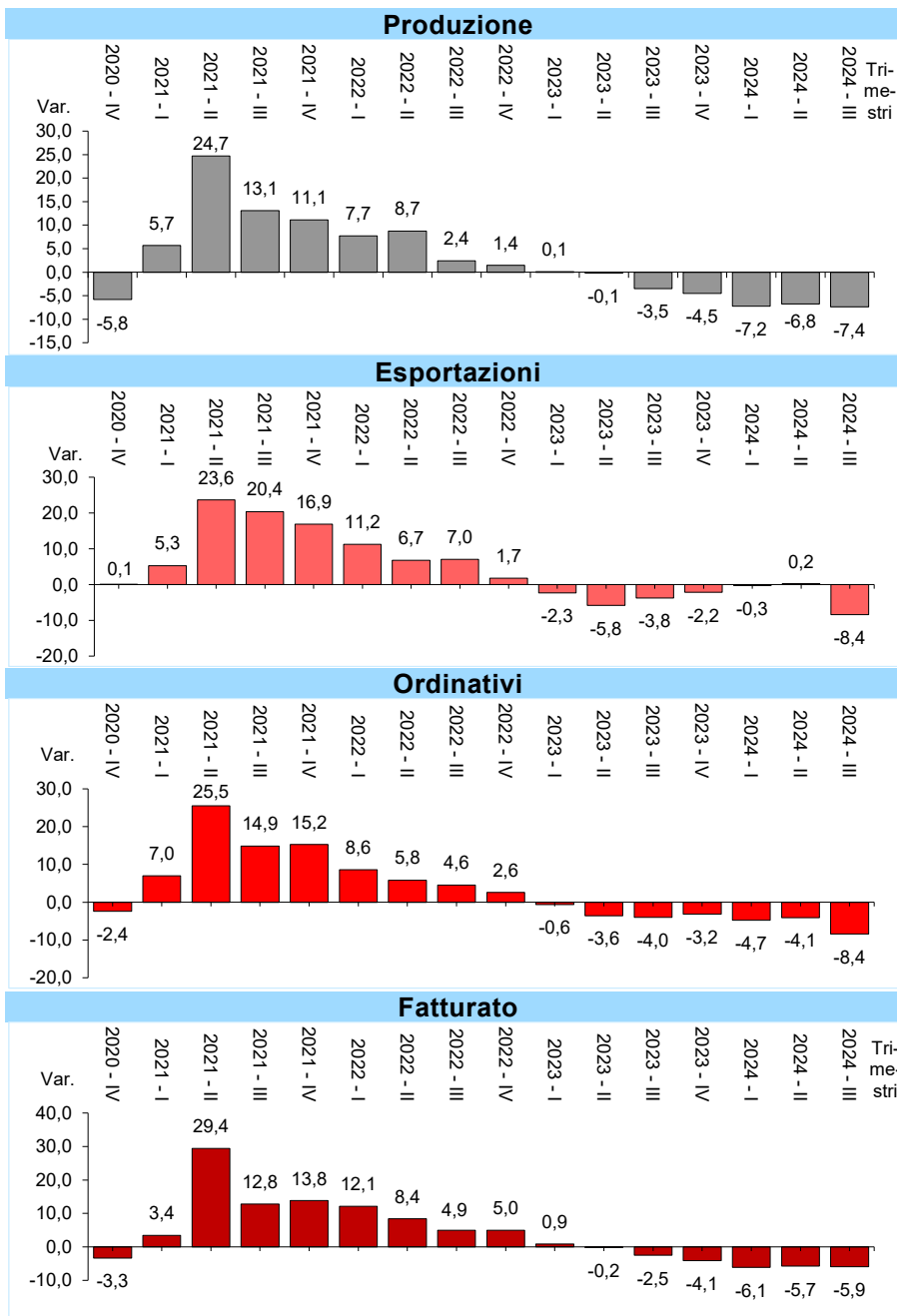

Fonte: Unioncamere Emilia-Romagna

Impieghi alle imprese private al netto delle captive

Periodo 2022 -2024

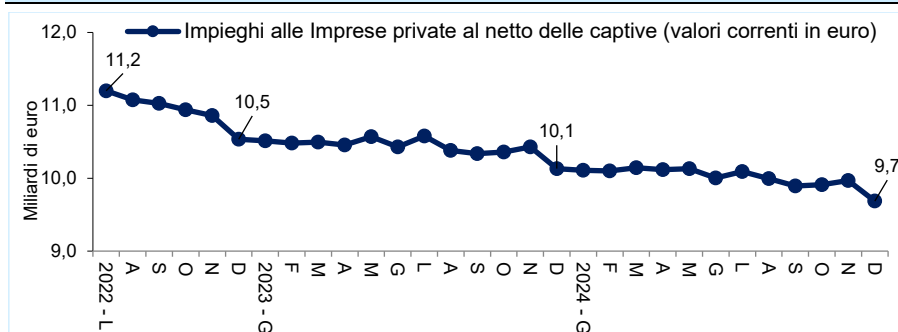

Fonte: Banca d'Italia

Impieghi alle famiglie –

Valori assoluti e variazioni % sullo stesso mese dell'anno precedente
Periodo 2021 – 2024

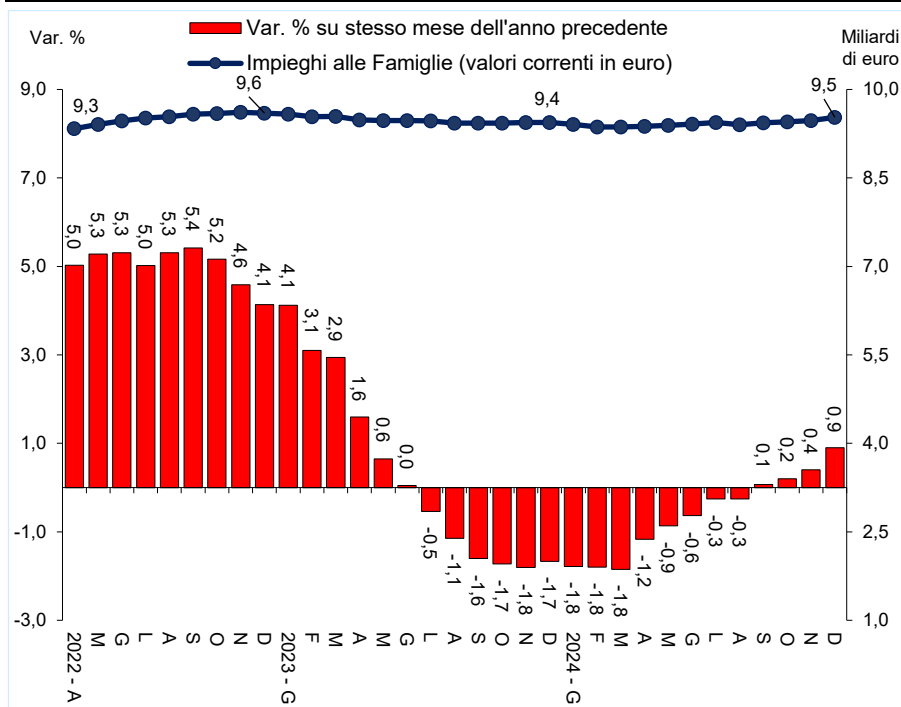

Fonte: Banca d'Italia

Finanziamenti acquisto abitazioni - famiglie consumatrici

Valori e variazioni assolute rispetto al trimestre precedente
Periodo 2021 – 2024.

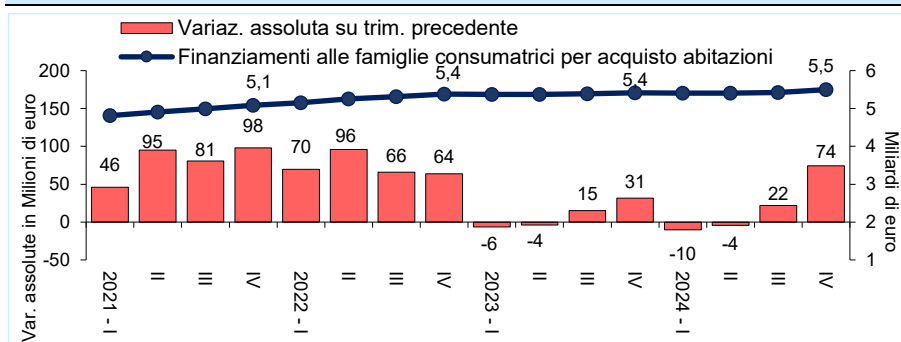

Fonte: Banca d'Italia

Inflazione (senza tabacchi) – Indice FOI

Variazione % sullo stesso mese dell'anno precedente - Periodo 2022 - 2025

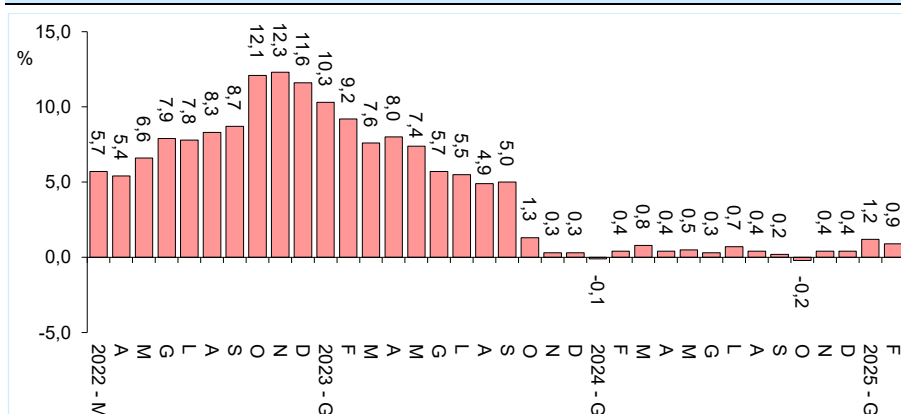

Fonte: Elaborazioni dati Istat

Anche gli impieghi alle famiglie hanno subito gli effetti della crisi economica. Il loro andamento è risultato sempre crescente sino alla fine del 2011, con un massimo di 8,8 miliardi di euro, per poi calare fino all'agosto 2014, dove si registra il punto di minimo degli ultimi dieci anni, con 8,4 miliardi di euro. Dalla seconda metà del 2014 si registra una tendenza nuovamente positiva che culmina nel gennaio 2018 con un nuovo massimo relativo (8,7 miliardi di euro). Tuttavia, da giugno 2018 a maggio 2019, le variazioni rispetto allo stesso mese dell'anno precedente tornano e permangono negative, per riprendere a crescere a partire dal giugno 2019 e raggiungere un nuovo massimo al termine del quarto trimestre 2021. A novembre 2022, si registra un nuovo punto di massimo per gli impieghi alle famiglie (9,6 miliardi di euro), per tornare sui 9,5 miliardi di euro alla fine di dicembre 2024, pari al +0,9% rispetto allo stesso periodo del 2023.

La tendenza per la voce dei prestiti a medio e lungo termine per l'acquisto di abitazioni erogati alle famiglie residenti segue l'andamento già osservato per gli impieghi alle famiglie: la loro consistenza va dai 3,8 miliardi del I trimestre 2008 ad un massimo di 5,0 miliardi del IV trimestre 2011, per scendere nuovamente a 4,3 miliardi di euro del II trimestre 2016. Dalla seconda metà del 2016 i finanziamenti per l'acquisto di abitazioni tornano a crescere fino al IV trimestre 2022 (5,4 miliardi di euro). Dal I trimestre 2023 al II trimestre 2024 si registra una battuta di arresto, evidenziando un periodo di sostanziale stazionarietà (5,4 miliardi di euro). Dal III trimestre 2024 si registra una crescita (5,5 miliardi di euro al 31/12/2024). In riferimento alla dinamica dei prezzi, dal mese di marzo 2020, con il lockdown, si osserva un repentino e persistente rallentamento dei prezzi: la variazione dell'indice dei prezzi è negativa fino a ottobre 2020. Dal novembre 2020 la tendenza si inverte, crescendo fino al novembre 2022, dove si raggiunge un punto di massimo (+12,3% rispetto a novembre 2021), che corrisponde ad un'inflazione medio annua per il 2022 pari al +8,0%. Dai primi mesi del 2023 si evidenzia un rallentamento dell'inflazione che corrisponde ad un'inflazione medio annua 2023 pari al +5,4% e per il 2024 al +0,3%. A febbraio 2025 si rileva una variazione positiva (+0,9%) rispetto allo stesso mese del 2024, che corrisponde a +17,2% se riferita allo stesso mese del 2020.

Import - Export

I dati Istat riferiti alle **importazioni** della provincia di Modena nel corso del **IV trimestre 2024** mostrano un perdurare del segno negativo: si rileva una variazione negativa rispetto allo stesso periodo del 2023 (-3,6%), e un miglioramento rispetto al III trimestre 2024 (+4,8%). Ma, nel confronto con il corrispondente trimestre 2019, il dato è positivo (+27,8%), per un ammontare complessivo pari a circa **1.838 milioni di euro**.

Anche per i dati relativi alle **esportazioni** si evidenzia un andamento negativo dell'export: al termine del **IV trimestre 2024** il valore delle esportazioni si attesta a circa **4.636 milioni di euro**, importo che dà luogo ad una variazione pari al -7,8% rispetto allo stesso trimestre dell'anno precedente (+11,2% rispetto al III trimestre 2024 e +37,5 rispetto al IV trimestre 2019).

Nel **IV trimestre del 2024**, per il **settore degli autoveicoli** il volume delle esportazioni è pari a circa **1.477 milioni di euro** (il 31,9% delle esportazioni totali), evidenziando, rispetto al IV trimestre 2023, una variazione negativa, pari a -3,8% (+15,4% rispetto al III trimestre 2024 e +55,6% rispetto al IV trimestre 2019).

L'andamento delle esportazioni del **settore della meccanica** presenta un valore pari a circa **1.187 milioni di euro** (il 25,6% delle esportazioni totali), mostrando un calo rispetto al IV trimestre 2023 con una variazione negativa pari a -25,1% (+18,9% rispetto al III trimestre 2024 e +29,3% rispetto al IV trimestre 2019).

Importazioni ed esportazioni totali

Valori assoluti e variazioni % su stesso trim. anno precedente
Periodo 2021 – 2024

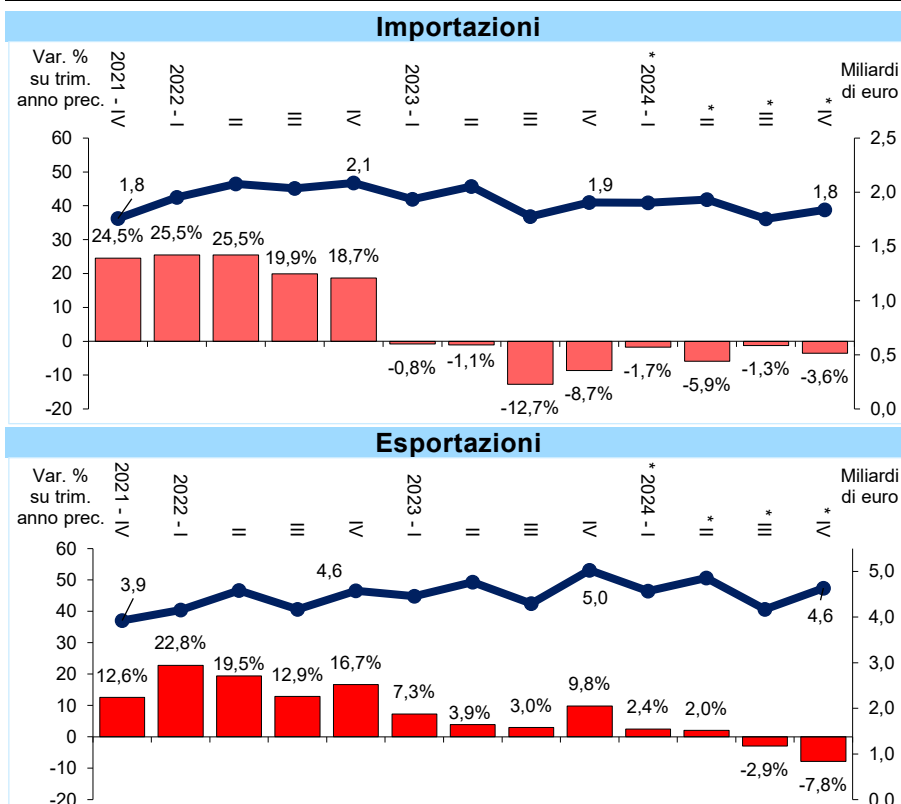

Fonte: Istat - * i dati 2024 sono provvisori

Principali merci esportate –

Valori assoluti e variazioni % su stesso trim. anno precedente
Periodo 2021 - 2024

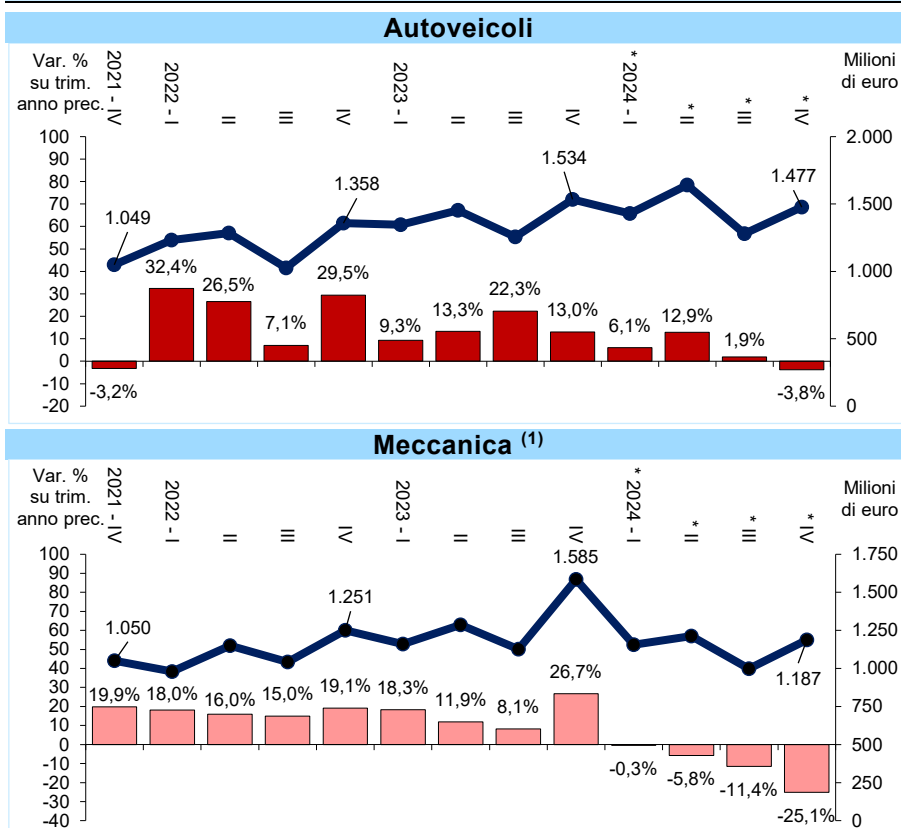

Fonte: Istat - * i dati 2024 sono provvisori. (1) ATECO 2007 – CH + CK

Principali merci esportate

Valori assoluti e variazioni % su stesso trim. anno precedente
Periodo 2021 - 2024

Minerali non metalliferi

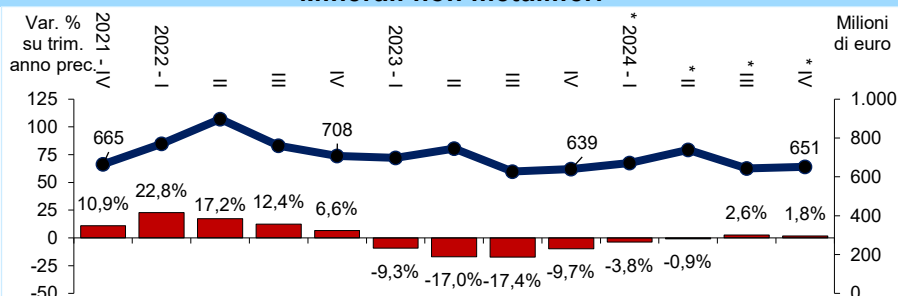

Alimentari

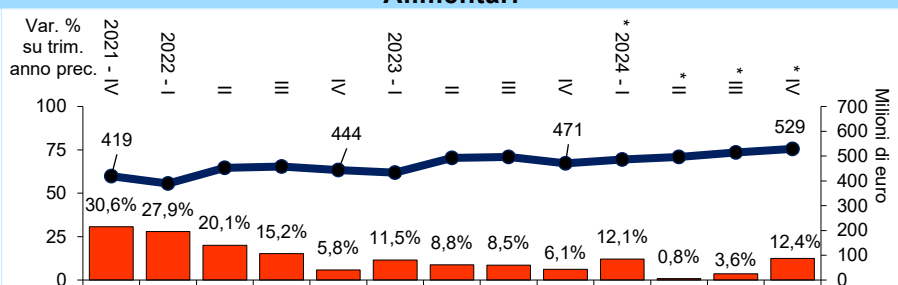

Tessile

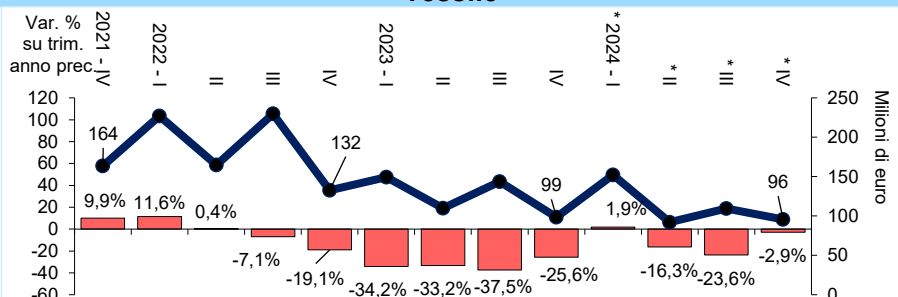

Trattori

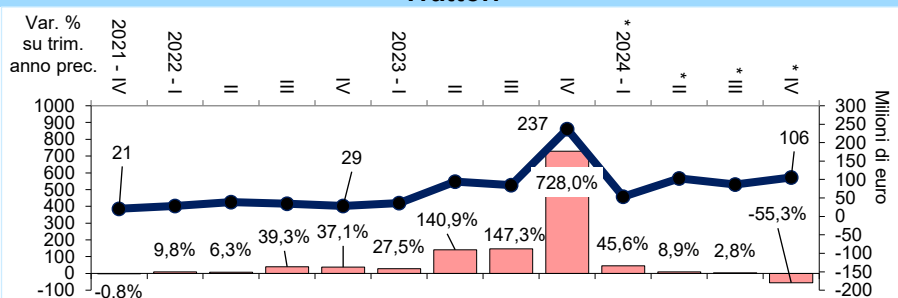

Fonte: Istat - * i dati 2024 sono provvisori

Import-Export manifatturiere per area - IV trimestre 2024

Area	Importazioni			Esportazioni		
	Valore in euro	% sul totale	Var. % trim. anno prec.	Valore in euro	% sul totale	Var. % trim. anno prec.
Totale	1.617.170.050	100,0	-7,2	4.559.870.638	100,0	-8,2
Europa	1.262.806.632	78,1	-7,5	2.626.623.873	57,6	-10,1
di cui: Germania	399.204.826	24,7	8,1	511.100.094	11,2	-13,4
Francia	122.377.545	7,6	-33,4	396.869.780	8,7	-10,8
Regno Unito	41.236.783	2,5	4,3	234.379.003	5,1	-7,9
America	71.276.161	4,4	10,9	945.302.575	20,7	-3,4
Asia	269.924.060	16,7	-5,9	765.491.442	16,8	-8,9
Africa	9.863.753	0,6	-40,8	151.388.930	3,3	6,0
Oceania e altri territori	3.299.444	0,2	-61,1	71.063.818	1,6	-18,1

Fonte: Istat - * i dati 2024 sono provvisori

Le esportazioni dei minerali non metalliferi evidenziano una variazione positiva rispetto allo stesso periodo dell'anno precedente (+1,8%), attestandosi a **651 milioni di euro** (il 14,0% delle esportazioni totali, pari al +1,1% rispetto al III trim. 2024 e pari al +19,1% rispetto al IV trim. 2019). Riguardo ai **prodotti alimentari, bevande e tabacco**, al IV trimestre del 2024 l'export ammonta ad oltre **529 milioni di euro** (l'11,4% delle esportazioni totali), che rappresenta una variazione positiva pari a +12,4% rispetto allo stesso periodo dell'anno 2023 (+2,9% rispetto al III trim. 2024 e +53,1% rispetto al IV trim. 2019). Le esportazioni del comparto **tessile ed abbigliamento**, che presentano un andamento legato alla stagionalità del prodotto e che da tempo mostrano un costante decremento, nel IV trim. 2024, con un valore di quasi **96 milioni di euro** (il 2,1% delle esportazioni totali), presentano una variazione negativa rispetto al IV trim. 2023, pari al -2,9% (-12,7% rispetto al III trim. 2024 e -41,3% rispetto al IV trim. 2019). Dopo un lungo periodo caratterizzato da un andamento negativo, dal I trimestre 2022 anche il **comparto macchine agricole** mostra segni di una decisa ripresa, con un picco positivo nel IV trimestre 2023 (circa **237 milioni di euro**): nel IV trimestre del 2024 l'export del comparto ammonta a circa **105 milioni di euro** (il 2,3% delle esportazioni totali), rappresentando una variazione negativa rispetto al IV trim. 2023 pari al -55,3% (+2,3 rispetto al III trim. 2024 e +285,1% rispetto al IV trim. 2019).

In rapporto alle aree di destinazione delle **esportazioni manifatturiere** provinciali, anche per il IV trimestre del 2024, l'Europa risulta la meta principale delle merci prodotte (2.627 milioni di euro, il 57,6%). I paesi di destinazione prevalente sono: la Germania, la Francia e il Regno Unito. L'America e l'Asia assorbono nel complesso quasi il 37,5% dell'export complessivo (1.711 milioni di euro). Gli Stati Uniti spiegano il 78,9% del valore delle esportazioni in America, mentre la Cina spiega il 10,9% del valore dell'export in Asia e il 61,6% dell'import dall'Asia (10,3% del totale delle importazioni). Nel IV trimestre 2024 le importazioni dall'Ucraina e dalla Russia, sempre per il settore manifatturiero, sono rispettivamente lo 0,1% e lo 0,0% delle importazioni complessive, contro lo 0,3% e lo 0,6% delle esportazioni.

Popolazione residente in provincia di Modena al 1° gennaio 2025

Comuni	Popolazione al 1° gennaio 2025			Rapporto di mascolinità (M/F*100)	Densità abitativa (ab/Kmq)	Variazione popolazione rispetto al 1° gennaio 2024		Variazione popola- zione rispetto al 1° ottobre 2024	
	M	F	T			assoluta	%	assoluta	%
Bastiglia	2.117	2.105	4.222	100,6	402	-15	-0,4	-13	-0,3
Bomporto	5.189	5.102	10.291	101,7	267	30	0,3	-37	-0,4
Campogalliano	4.244	4.292	8.536	98,9	243	-2	0,0	21	0,2
Camposanto	1.695	1.654	3.349	102,5	149	53	1,6	13	0,4
Carpi	36.247	37.077	73.324	97,8	559	801	1,1	213	0,3
Castelfranco Emilia	16.989	16.480	33.469	103,1	330	105	0,3	72	0,2
Castelnuovo R.	7.539	7.550	15.089	99,9	673	31	0,2	1	0,0
Castelvetro	5.611	5.462	11.073	102,7	224	-5	0,0	28	0,3
Cavezzo	3.495	3.693	7.188	94,6	269	6	0,1	9	0,1
Concordia s. S.	4.151	4.279	8.430	97,0	205	103	1,2	12	0,1
Fanano	1.478	1.503	2.981	98,3	33	1	0,0	-3	-0,1
Finale Emilia	7.634	7.701	15.335	99,1	147	193	1,3	31	0,2
Fiorano M.	8.311	8.400	16.711	98,9	635	-43	-0,3	-8	0,0
Fiumalbo	608	579	1.187	105,0	30	13	1,1	2	0,2
Formigine	17.064	17.416	34.480	98,0	736	2	0,0	-13	0,0
Frassinoro	867	852	1.719	101,8	18	-4	-0,2	-3	-0,2
Guiglia	2.162	2.068	4.230	104,5	86	56	1,3	-4	-0,1
Lama Mocogno	1.329	1.320	2.649	100,7	42	9	0,3	-8	-0,3
Maranello	8.636	8.667	17.303	99,6	529	25	0,1	49	0,3
Marano s. P.	2.617	2.669	5.286	98,1	117	3	0,1	-11	-0,2
Medolla	3.188	3.277	6.465	97,3	241	49	0,8	11	0,2
Mirandola	12.058	12.634	24.692	95,4	180	297	1,2	81	0,3
Modena	90.122	94.617	184.739	95,2	1008	142	0,1	16	0,0
Montecreto	515	448	963	115,0	31	20	2,1	6	0,6
Montefiorino	1.076	1.049	2.125	102,6	47	14	0,7	-5	-0,2
Montese	1.718	1.669	3.387	102,9	42	80	2,4	6	0,2
Nonantola	8.049	8.107	16.156	99,3	295	46	0,3	64	0,4
Novi di Modena	5.139	5.094	10.233	100,9	198	68	0,7	37	0,4
Palagano	1.015	1.024	2.039	99,1	34	9	0,4	-5	-0,2
Pavullo nel Frignano	9.162	9.208	18.370	99,5	128	102	0,6	-2	0,0
Pievepelago	1.048	1.048	2.096	100,0	27	-51	-2,4	-20	-0,9
Polinago	814	760	1.574	107,1	29	-5	-0,3	5	0,3
Prignano s. S.	1.956	1.884	3.840	103,8	48	31	0,8	-10	-0,3
Ravarino	3.102	3.195	6.297	97,1	222	-10	-0,2	2	0,0
Riolunato	333	312	645	106,7	14	-24	-3,6	-4	-0,6
San Cesario s. P.	3.336	3.273	6.609	101,9	243	26	0,4	22	0,3
San Felice s. P.	5.401	5.438	10.839	99,3	210	12	0,1	17	0,2
San Possidonio	1.771	1.760	3.531	100,6	208	44	1,3	0	0,0
San Prospero	3.116	3.026	6.142	103,0	179	-23	-0,4	-18	-0,3
Sassuolo	20.357	20.783	41.140	98,0	1067	144	0,4	63	0,2
Savignano s. P.	4.779	4.811	9.590	99,3	381	-5	-0,1	-9	-0,1
Serramazzoni	4.568	4.320	8.888	105,7	95	75	0,9	38	0,4
Sestola	1.207	1.217	2.424	99,2	46	13	0,5	4	0,2
Soliera	7.734	7.809	15.543	99,0	305	-36	-0,2	-3	0,0
Spilamberto	6.506	6.479	12.985	100,4	444	40	0,3	5	0,0
Vignola	12.836	13.355	26.191	96,1	1154	192	0,7	81	0,3
Zocca	2.459	2.335	4.794	105,3	69	92	2,0	20	0,4
Totale	351.348	357.801	709.149	98,2	264	2.704	0,4	753	0,1

Fonte: Istat, elaborazione dell'Ufficio Statistica della Provincia di Modena su dati Istat
Nota: dati provvisori

Popolazione residente in provincia di Modena al 1° gennaio 2025

Aree sovracomunali	Popolazione al 1° gennaio 2025			Rapporto di mascolinità (M/F*100)	Densità abitativa (ab/Kmq)	Variazione popola- zione rispetto al 1° gennaio 2024		Variazione popola- zione rispetto al 1° ottobre 2024	
	M	F	T			assoluta	%	assoluta	%
Totale provincia	351.348	357.801	709.149	98,2	264	2.704	0,4	753	0,1
Aree di Sistema									
Bassa pianura	47.648	48.556	96.204	98,1	187	802	0,8	193	0,2
Area metropolitana	268.768	274.980	543.748	97,7	570	1.468	0,3	554	0,1
Collina e montagna	34.932	34.265	69.197	101,9	57	434	0,6	6	0,0
Comuni a cintura del capoluogo									
Cintura nord	27.333	27.415	54.748	99,7	288	23	0,0	32	0,1
Cintura sud	51.434	51.198	102.632	100,5	452	204	0,2	87	0,1
Distretti Sanitari e Ambiti Territoriali scolastici									
N° 1 di Carpi	53.364	54.272	107.636	98,3	400	831	0,8	268	0,2
N° 2 di Mirandola	42.509	43.462	85.971	97,8	186	734	0,9	156	0,2
N° 3 di Modena	90.122	94.617	184.739	95,2	1008	142	0,1	16	0,0
N° 4 di Sassuolo	59.282	60.075	119.357	98,7	280	178	0,1	68	0,1
N° 5 di Pavullo	21.062	20.715	41.777	101,7	61	153	0,4	18	0,0
N° 6 di Vignola	46.227	46.398	92.625	99,6	236	484	0,5	117	0,1
N° 7 di Castelfranco Emilia	38.782	38.262	77.044	101,4	295	182	0,2	110	0,1
Forme associative delle autonomie locali									
Sub-ambito - Unione di Comuni del Distretto Ce- ramico	54.368	55.266	109.634	98,4	759	128	0,1	91	0,1
Sub-ambito - Unione di Comuni del Distretto Ceramico - Comuni montani valli Dolo, Dragone e Secchia	4.914	4.809	9.723	102,2	34	50	0,5	-23	-0,2
Unione delle Terre d'argine	53.364	54.272	107.636	98,3	400	831	0,8	268	0,2
Unione Comuni del Sorbara	38.782	38.262	77.044	101,4	295	182	0,2	110	0,1
Unione Comuni Modenesi dell'Area Nord	30.451	30.828	61.279	98,8	133	437	0,7	75	0,1
Unione "Terre di Castelli"	44.509	44.729	89.238	99,5	286	404	0,5	111	0,1
Unione dei Comuni del Frignano	21.062	20.715	41.777	101,7	61	153	0,4	18	0,0
Resto della provincia *	103.898	108.920	212.818	95,4	531	519	0,2	103	0,0

Fonte: Istat, elaborazione dell'Ufficio Statistica della Provincia di Modena su dati Istat
Nota: dati provvisori. * Comuni di Mirandola, Modena e Montale.

Stranieri residenti in provincia di Modena al 1° gennaio 2025

Comuni	Stranieri residenti al 1° gennaio 2025 (dati stimati)			Variazione stranieri rispetto al 1° gennaio 2024		Variazione stranieri rispetto al 1° ottobre 2024		% Stranieri sulla popolazione totale	
	M	F	T	assoluta	%	assoluta	%	1° gennaio 2025	1° gennaio 2024
Bastiglia	288	296	584	-25	-4,1	-6	-1,0	13,8	14,4
Bomporto	581	530	1.111	30	2,8	8	0,7	10,8	10,5
Campogalliano	454	502	956	-7	-0,7	-2	-0,2	11,2	11,3
Camposanto	330	306	636	20	3,2	5	0,8	19,0	18,7
Carpi	6.073	5.324	11.397	641	6,0	160	1,4	15,5	14,8
Castelfranco Emilia	2.217	2.255	4.472	69	1,6	17	0,4	13,4	13,2
Castelnuovo R.	838	864	1.702	14	0,8	3	0,2	11,3	11,2
Castelvetro	651	584	1.235	16	1,3	4	0,3	11,2	11,0
Cavezzo	542	516	1.058	6	0,6	1	0,1	14,7	14,6
Concordia s. S.	656	643	1.299	39	3,1	10	0,8	15,4	15,1
Fanano	125	182	307	-4	-1,3	-2	-0,6	10,3	10,4
Finale Emilia	1.219	1.202	2.421	162	7,2	41	1,7	15,8	14,9
Fiorano M.	600	683	1.283	8	0,6	2	0,2	7,7	7,6
Fiumalbo	20	30	50	5	11,1	1	2,0	4,2	3,8
Formigine	961	1.202	2.163	-48	-2,2	-13	-0,6	6,3	6,4
Frassinoro	33	52	85	5	6,3	1	1,2	4,9	4,6
Guiglia	257	257	514	28	5,8	7	1,4	12,2	11,6
Lama Mocogno	84	124	208	20	10,6	4	2,0	7,9	7,1
Maranello	586	694	1.280	-35	-2,7	-9	-0,7	7,4	7,6
Marano s. P.	293	346	639	2	0,3	0	0,0	12,1	12,1
Medolla	326	326	652	36	5,8	9	1,4	10,1	9,6
Mirandola	1.889	2.023	3.912	212	5,7	52	1,3	15,8	15,2
Modena	14.586	14.491	29.077	662	2,3	166	0,6	15,7	15,4
Montecreto	63	55	118	5	4,4	1	0,9	12,3	12,0
Montefiorino	79	99	178	13	7,9	3	1,7	8,4	7,8
Montese	281	246	527	57	12,1	14	2,7	15,6	14,2
Nonantola	764	862	1.626	-3	-0,2	-1	-0,1	10,1	10,1
Novi di Modena	842	778	1.620	39	2,5	9	0,6	15,8	15,6
Palagano	89	96	185	1	0,5	0	0,0	9,1	9,1
Pavullo nel Frignano	1.253	1.411	2.664	97	3,8	24	0,9	14,5	14,1
Pievepelago	124	154	278	-14	-4,8	-4	-1,4	13,3	13,6
Polinago	80	91	171	3	1,8	0	0,0	10,9	10,6
Prignano s. S.	140	132	272	9	3,4	2	0,7	7,1	6,9
Ravarino	420	439	859	0	0,0	0	0,0	13,6	13,6
Riolunato	19	27	46	-6	-11,5	-2	-4,2	7,1	7,8
San Cesario s. P.	319	335	654	32	5,1	8	1,2	9,9	9,4
San Felice s. P.	920	872	1.792	73	4,2	18	1,0	16,5	15,9
San Possidonio	323	290	613	41	7,2	10	1,7	17,4	16,4
San Prospero	402	394	796	4	0,5	1	0,1	13,0	12,8
Sassuolo	2.963	2.919	5.882	51	0,9	12	0,2	14,3	14,2
Savignano s. P.	747	787	1.534	19	1,3	5	0,3	16,0	15,8
Serramazzoni	577	525	1.102	24	2,2	6	0,5	12,4	12,2
Sestola	94	120	214	10	4,9	2	0,9	8,8	8,5
Soliera	726	784	1.510	21	1,4	5	0,3	9,7	9,6
Spilamberto	1.244	1.176	2.420	-80	-3,2	-20	-0,8	18,6	19,3
Vignola	2.469	2.432	4.901	140	2,9	35	0,7	18,7	18,3
Zocca	405	379	784	81	11,5	20	2,6	16,4	15,0
Totale	48.952	48.835	97.787	2.473	2,6	607	0,6	13,8	13,5

Fonte: Istat (stime), elaborazioni dell'Ufficio Statistica della Provincia di Modena in base ai dati Istat
Nota: dati provvisori

Stranieri residenti in provincia di Modena al 1° gennaio 2025

Aree sovracomunali	Stranieri residenti al 1° gennaio 2025 (dati provvisori stimati)			Variazione stranieri rispetto al 1° gennaio 2024		Variazione stranieri rispetto al 1° ottobre 2024		% Stranieri sulla popolazione totale	
	M	F	T	assoluta	%	assoluta	%	1° gennaio 2025	1° gennaio 2024
Totale provincia	48.952	48.835	97.787	2.473	2,6	607	0,6	13,8	13,5
Aree di Sistema									
Bassa pianura	7.449	7.350	14.799	632	4,5	156	1,1	15,4	14,8
Area metropolitana	37.487	37.159	74.646	1.505	2,1	374	0,5	13,7	13,5
Collina e montagna	4.016	4.326	8.342	336	4,2	77	0,9	12,1	11,6
Comuni a cintura del capoluogo									
Cintura nord	2.813	2.974	5.787	16	0,3	4	0,1	10,6	10,5
Cintura sud	5.579	5.832	11.411	-13	-0,1	-5	0,0	11,1	11,2
Distretti Sanitari e Ambiti Territoriali scolastici									
N° 1 di Carpi	8.095	7.388	15.483	694	4,7	172	1,1	14,4	13,8
N° 2 di Mirandola	6.607	6.572	13.179	593	4,7	147	1,1	15,3	14,8
N° 3 di Modena	14.586	14.491	29.077	662	2,3	166	0,6	15,7	15,4
N° 4 di Sassuolo	5.451	5.877	11.328	4	0,0	-2	0,0	9,5	9,5
N° 5 di Pavullo	2.439	2.719	5.158	140	2,8	30	0,6	12,3	12,1
N° 6 di Vignola	7.185	7.071	14.256	277	2,0	68	0,5	15,4	15,2
N° 7 di Castelfranco Emilia	4.589	4.717	9.306	103	1,1	26	0,3	12,1	12,0
Forme associative delle autonomie locali				4	0,0				
Sub-ambito - Unione di Comuni del Distretto Ceramico	5.110	5.498	10.608	-24	-0,2	-8	-0,1	9,7	9,7
Sub-ambito - Unione di Comuni del Distretto Ceramico - Comuni montani valli Dolo, Dra- gone e Secchia	341	379	720	28	4,0	6	0,8	7,4	7,2
Unione delle Terre d'argine	8.095	7.388	15.483	694	4,7	172	1,1	14,4	13,8
Unione Comuni del Sorbara	4.589	4.717	9.306	103	1,1	26	0,3	12,1	12,0
Unione Comuni Modenesi dell'Area Nord	4.718	4.549	9.267	381	4,3	95	1,0	15,1	14,6
Unione "Terre di Castelli"	6.904	6.825	13.729	220	1,6	54	0,4	15,4	15,2
Unione dei Comuni del Frignano	2.439	2.719	5.158	140	2,8	30	0,6	12,3	12,1
Resto della provincia *	16.756	16.760	33.516	931	2,9	232	0,7	15,7	15,3

Fonte: Istat (stime), elaborazioni dell'Ufficio Statistica della Provincia di Modena in base ai dati Istat
Nota: dati provvisori, * Comuni di Mirandola, Modena e Montese.

Famiglie residenti in provincia di Modena al 1° gennaio 2025

Comuni	1° gennaio 2024 (censimento permanente)			1° gennaio 2025 (dati stimati)		
	Famiglie	Popolazione residente in famiglia	Numero medio di componenti per famiglia	Famiglie	Popolazione residente in famiglia	Numero medio di componenti per famiglia
	N°	N°	n° medio	N°	N°	n° medio
Bastiglia	1.812	4.237	2,3	1.822	4.222	2,3
Bomporto	4.263	10.216	2,4	4.307	10.246	2,4
Campogalliano	3.705	8.520	2,3	3.736	8.518	2,3
Camposanto	1.349	3.288	2,4	1.361	3.341	2,5
Carpi	32.686	72.031	2,2	33.201	72.832	2,2
Castelfranco Emilia	14.123	33.104	2,3	14.218	33.209	2,3
Castelnuovo R.	6.289	15.025	2,4	6.341	15.056	2,4
Castelvetro	4.681	11.053	2,4	4.722	11.048	2,3
Cavezzo	3.048	7.134	2,3	3.095	7.140	2,3
Concordia s. S.	3.654	8.285	2,3	3.726	8.388	2,3
Fanano	1.613	2.958	1,8	1.649	2.959	1,8
Finale Emilia	6.781	15.071	2,2	6.856	15.264	2,2
Fiorano M.	6.928	16.711	2,4	6.922	16.668	2,4
Fiumalbo	605	1.174	1,9	597	1.187	2,0
Formigine	14.646	34.325	2,3	14.786	34.327	2,3
Frassinoro	888	1.681	1,9	890	1.677	1,9
Guiglia	1.942	4.148	2,1	1.984	4.204	2,1
Lama Mocogno	1.351	2.639	2,0	1.360	2.648	1,9
Maranello	7.253	17.185	2,4	7.267	17.210	2,4
Marano s. P.	2.224	5.244	2,4	2.221	5.247	2,4
Medolla	2.765	6.389	2,3	2.756	6.438	2,3
Mirandola	10.843	24.272	2,2	10.929	24.569	2,2
Modena	85.249	181.271	2,1	85.364	181.413	2,1
Montecreto	492	941	1,9	495	961	1,9
Montefiorino	1.043	2.061	2,0	1.050	2.075	2,0
Montese	1.698	3.260	1,9	1.724	3.340	1,9
Nonantola	6.919	16.064	2,3	6.990	16.110	2,3
Novi di Modena	4.294	10.074	2,3	4.330	10.142	2,3
Palagano	1.019	2.022	2,0	1.018	2.031	2,0
Pavullo nel Frignano	8.064	18.143	2,2	8.150	18.245	2,2
Pievepelago	1.062	2.136	2,0	1.060	2.085	2,0
Polinago	807	1.567	1,9	813	1.562	1,9
Prignano s. S.	1.668	3.806	2,3	1.682	3.837	2,3
Ravarino	2.670	6.273	2,3	2.699	6.263	2,3
Riolunato	338	669	2,0	333	645	1,9
San Cesario s. P.	2.904	6.573	2,3	2.929	6.599	2,3
San Felice s. P.	4.624	10.743	2,3	4.661	10.755	2,3
San Possidonio	1.493	3.484	2,3	1.483	3.528	2,4
San Prospero	2.666	6.157	2,3	2.720	6.134	2,3
Sassuolo	18.005	40.806	2,3	18.216	40.950	2,2
Savignano s. P.	4.014	9.584	2,4	4.034	9.579	2,4
Serramazzoni	4.060	8.805	2,2	4.171	8.880	2,1
Sestola	1.359	2.400	1,8	1.350	2.413	1,8
Soliera	6.669	15.487	2,3	6.729	15.451	2,3
Spilamberto	5.491	12.911	2,4	5.566	12.951	2,3
Vignola	11.062	25.843	2,3	11.145	26.035	2,3
Zocca	2.335	4.681	2,0	2.378	4.773	2,0
Totale	313.454	700.451	2,2	315.836	703.155	2,2

Fonte: Istat; i dati 2025 delle famiglie sono stime dell'Ufficio Statistica della Provincia di Modena

Famiglie residenti in provincia di Modena al 1° gennaio 2025

Aree sovracomunali	1° gennaio 2024 (censimento permanente)			1° gennaio 2025 (dati stimati)		
	Famiglie	Popolazione resi- dente in famiglia	Numero medio di componenti per famiglia	Famiglie	Popolazione residente in famiglia	Numero medio di componenti per famiglia
	N°	N°	n° medio	N°	N°	n° medio
Totale provincia	313.454	700.451	2,2	315.836	703.155	2,2
Aree di Sistema						
Bassa pianura	41.517	94.897	2,3	41.917	95.699	2,3
Area metropolitana	239.369	537.219	2,2	240.994	538.687	2,2
Collina e montagna	32.568	68.335	2,1	32.925	68.769	2,1
Comuni a cintura del capoluogo						
Cintura nord	23.368	54.524	2,3	23.584	54.547	2,3
Cintura sud	43.453	101.938	2,3	43.840	102.142	2,3
Distretti sanitari e Ambiti Territoriali Scolastici						
N° 1 di Carpi	47.354	106.112	2,2	47.996	106.943	2,2
N° 2 di Mirandola	37.223	84.823	2,3	37.587	85.557	2,3
N° 3 di Modena	85.249	181.271	2,1	85.364	181.413	2,1
N° 4 di Sassuolo	51.450	118.597	2,3	51.831	118.775	2,3
N° 5 di Pavullo	19.751	41.432	2,1	19.978	41.585	2,1
N° 6 di Vignola	39.736	91.749	2,3	40.115	92.233	2,3
N° 7 di Castelfranco Emilia	32.691	76.467	2,3	32.965	76.649	2,3
Forme associative delle autonomie locali						
Sub-ambito - Unione di Comuni del						
Distretto	46.832	109.027		47.191	109.155	2,3
Ceramico			2,3			
Sub-ambito - Unione di Comuni del						
Distretto	4.618	9.570		4.640	9.620	2,1
Ceramico - Comuni montani valli						
Dolo, Dragone e Secchia			2,1			
Unione delle Terre d'argine	47.354	106.112	2,2	47.996	106.943	2,2
Unione Comuni del Sorbara	32.691	76.467	2,3	32.965	76.649	2,3
Unione Comuni Modenesi dell'Area						
Nord	26.380	60.551	2,3	26.658	60.988	2,3
Unione "Terre di Castelli"	38.038	88.489	2,3	38.391	88.893	2,3
Unione dei Comuni del Frignano	19.751	41.432	2,1	19.978	41.585	2,1
Resto della provincia *	97.790	208.803	2,1	98.017	209.322	2,1

Fonte: Istat; i dati 2025 delle famiglie sono stime dell'Ufficio Statistica della Provincia di Modena.

Note: * Comuni di Mirandola, Modena e Montale.

Dati di Mortalità in provincia di Modena – IV trimestre 2024

Aree sovracomunali	Morti IV trimestre 2024 **			Variazione rispetto al IV trimestre 2019						Variazione rispetto al IV trimestre media 2015-2019						Tasso generico di mortalità (numero di morti ogni 1.000 residenti)		
				Assolute			%			Assolute			%			IV trim. 2024	IV trim. 2019	IV trim. 2015- 2019
	M	F	T	M	F	T	M	F	T	M	F	T	M	F	T			
	M	F	T	M	F	T	M	F	T	M	F	T	M	F	T			
Totale provincia	900	981	1.881	-61	-138	-199	-6,3	-12,3	-9,6	73	27	100	8,8	2,8	5,6	2,7	2,9	2,5
Aree di sistema																		
Bassa pianura	134	146	280	2	-13	-11	1,5	-8,2	-3,8	1	8	9	0,8	5,8	3,3	2,9	3,1	2,9
Area metropolitana	638	720	1.358	-75	-100	-175	-10,5	-12,2	-11,4	61	10	71	10,6	1,4	5,5	2,5	2,8	2,4
Collina e montagna	128	115	243	12	-25	-13	10,3	-17,9	-5,1	11	9	20	9,4	8,5	9,0	3,5	3,8	3,3
Comuni a cintura del capoluogo																		
Cintura nord	59	73	132	-5	11	6	-7,8	17,7	4,8	5	12	17	9,3	19,7	14,8	2,4	2,3	2,1
Cintura sud	101	141	242	-31	13	-18	-23,5	10,2	-6,9	-29	5	-24	-22,3	3,7	-9,0	2,4	2,6	2,6
Distretti sanitari e Ambiti Territoriali Scolastici																		
N° 1 di Carpi	137	136	273	-9	-35	-44	-6,2	-20,5	-13,9	38	-15	23	38,4	-9,9	9,2	2,5	3,0	2,4
N° 2 di Mirandola	120	126	246	8	-10	-2	7,1	-7,4	-0,8	-3	1	-2	-2,4	0,8	-0,8	2,9	2,9	2,9
N° 3 di Modena	222	266	488	-49	-60	-109	-18,1	-18,4	-18,3	30	12	42	15,6	4,7	9,4	2,6	3,2	2,4
N° 4 di Sassuolo	153	149	302	-7	-11	-18	-4,4	-6,9	-5,6	12	-8	4	8,5	-5,1	1,3	2,5	2,7	2,5
N° 5 di Pavullo	71	73	144	15	-10	5	26,8	-12,0	3,6	11	10	21	18,3	15,9	17,1	3,4	3,4	3,0
N° 6 di Vignola	113	116	229	-3	-31	-34	-2,6	-21,1	-12,9	-20	1	-19	-15,0	0,9	-7,7	2,5	2,9	2,7
N° 7 di Castelfranco Emilia	84	115	199	-16	19	3	-16,0	19,8	1,5	5	26	31	6,3	29,2	18,5	2,6	2,6	2,2
Forme associative delle autonomie locali																		
Sub-ambito - Unione di Comuni del Di- stretto Ceramico	126	133	259	-2	-5	-7	-1,6	-3,6	-2,6	9	-8	1	7,7	-5,7	0,4	2,4	2,4	2,4
Sub-ambito - Unione di Comuni del Di- stretto Ceramico - Comuni montani valli Dolo, Dragone e Secchia	27	16	43	-5	-6	-11	-15,6	-27,3	-20,4	3	0	3	12,5	0,0	7,5	4,4	5,5	4,0
Unione delle Terre d'argine	137	136	273	-9	-35	-44	-6,2	-20,5	-13,9	38	-15	23	38,4	-9,9	9,2	2,5	3,0	2,4
Unione Comuni del Sorbara	84	115	199	-16	19	3	-16,0	19,8	1,5	5	26	31	6,3	29,2	18,5	2,6	2,6	2,2
Unione Comuni Modenesi dell'Area Nord	94	88	182	12	-12	0	14,6	-12,0	0,0	4	-1	3	4,4	-1,1	1,7	3,0	3,0	2,9
Unione "Terre di Castelli"	104	112	216	-1	-27	-28	-1,0	-19,4	-11,5	-22	3	-19	-17,5	2,8	-8,1	2,4	2,8	2,7
Unione dei Comuni del Frignano	71	73	144	15	-10	5	26,8	-12,0	3,6	11	10	21	18,3	15,9	17,1	3,4	3,4	3,0
Resto della provincia *	257	308	565	-55	-62	-117	-17,6	-16,8	-17,2	25	12	37	10,8	4,1	7,0	2,7	3,1	2,5

Fonte: Istat, elaborazione dell'Ufficio Statistica della Provincia di Modena su dati Istat,

Note: * Comuni di Mirandola, Modena e Montese; ** dati provvisori.

demometro

08 gennaio 2025 ore 9.59

Popolazione mondiale

8.150.516.561

Popolazione italiana

58.604.317

giovani (0-19 anni)

9.813.409

anziani (64 anni e oltre)

14.685.949

Fonte: NEODEMOS



01

Anno 2025

Note congiunturali
PROVINCIA DI MODENA

A cura dell'Ufficio Statistica
<https://www.provincia.modena.it/modenastatistiche/>

Prima edizione - Modena, aprile 2025